



This is a digital copy of a book that was preserved for generations on library shelves before it was carefully scanned by Google as part of a project to make the world's books discoverable online.

It has survived long enough for the copyright to expire and the book to enter the public domain. A public domain book is one that was never subject to copyright or whose legal copyright term has expired. Whether a book is in the public domain may vary country to country. Public domain books are our gateways to the past, representing a wealth of history, culture and knowledge that's often difficult to discover.

Marks, notations and other marginalia present in the original volume will appear in this file - a reminder of this book's long journey from the publisher to a library and finally to you.

Usage guidelines

Google is proud to partner with libraries to digitize public domain materials and make them widely accessible. Public domain books belong to the public and we are merely their custodians. Nevertheless, this work is expensive, so in order to keep providing this resource, we have taken steps to prevent abuse by commercial parties, including placing technical restrictions on automated querying.

We also ask that you:

- + *Make non-commercial use of the files* We designed Google Book Search for use by individuals, and we request that you use these files for personal, non-commercial purposes.
- + *Refrain from automated querying* Do not send automated queries of any sort to Google's system: If you are conducting research on machine translation, optical character recognition or other areas where access to a large amount of text is helpful, please contact us. We encourage the use of public domain materials for these purposes and may be able to help.
- + *Maintain attribution* The Google "watermark" you see on each file is essential for informing people about this project and helping them find additional materials through Google Book Search. Please do not remove it.
- + *Keep it legal* Whatever your use, remember that you are responsible for ensuring that what you are doing is legal. Do not assume that just because we believe a book is in the public domain for users in the United States, that the work is also in the public domain for users in other countries. Whether a book is still in copyright varies from country to country, and we can't offer guidance on whether any specific use of any specific book is allowed. Please do not assume that a book's appearance in Google Book Search means it can be used in any manner anywhere in the world. Copyright infringement liability can be quite severe.

About Google Book Search

Google's mission is to organize the world's information and to make it universally accessible and useful. Google Book Search helps readers discover the world's books while helping authors and publishers reach new audiences. You can search through the full text of this book on the web at <http://books.google.com/>



Über dieses Buch

Dies ist ein digitales Exemplar eines Buches, das seit Generationen in den Regalen der Bibliotheken aufbewahrt wurde, bevor es von Google im Rahmen eines Projekts, mit dem die Bücher dieser Welt online verfügbar gemacht werden sollen, sorgfältig gescannt wurde.

Das Buch hat das Urheberrecht überdauert und kann nun öffentlich zugänglich gemacht werden. Ein öffentlich zugängliches Buch ist ein Buch, das niemals Urheberrechten unterlag oder bei dem die Schutzfrist des Urheberrechts abgelaufen ist. Ob ein Buch öffentlich zugänglich ist, kann von Land zu Land unterschiedlich sein. Öffentlich zugängliche Bücher sind unser Tor zur Vergangenheit und stellen ein geschichtliches, kulturelles und wissenschaftliches Vermögen dar, das häufig nur schwierig zu entdecken ist.

Gebrauchsspuren, Anmerkungen und andere Randbemerkungen, die im Originalband enthalten sind, finden sich auch in dieser Datei – eine Erinnerung an die lange Reise, die das Buch vom Verleger zu einer Bibliothek und weiter zu Ihnen hinter sich gebracht hat.

Nutzungsrichtlinien

Google ist stolz, mit Bibliotheken in partnerschaftlicher Zusammenarbeit öffentlich zugängliches Material zu digitalisieren und einer breiten Masse zugänglich zu machen. Öffentlich zugängliche Bücher gehören der Öffentlichkeit, und wir sind nur ihre Hüter. Nichtsdestotrotz ist diese Arbeit kostspielig. Um diese Ressource weiterhin zur Verfügung stellen zu können, haben wir Schritte unternommen, um den Missbrauch durch kommerzielle Parteien zu verhindern. Dazu gehören technische Einschränkungen für automatisierte Abfragen.

Wir bitten Sie um Einhaltung folgender Richtlinien:

- + *Nutzung der Dateien zu nichtkommerziellen Zwecken* Wir haben Google Buchsuche für Endanwender konzipiert und möchten, dass Sie diese Dateien nur für persönliche, nichtkommerzielle Zwecke verwenden.
- + *Keine automatisierten Abfragen* Senden Sie keine automatisierten Abfragen irgendwelcher Art an das Google-System. Wenn Sie Recherchen über maschinelle Übersetzung, optische Zeichenerkennung oder andere Bereiche durchführen, in denen der Zugang zu Text in großen Mengen nützlich ist, wenden Sie sich bitte an uns. Wir fördern die Nutzung des öffentlich zugänglichen Materials für diese Zwecke und können Ihnen unter Umständen helfen.
- + *Beibehaltung von Google-Markenelementen* Das "Wasserzeichen" von Google, das Sie in jeder Datei finden, ist wichtig zur Information über dieses Projekt und hilft den Anwendern weiteres Material über Google Buchsuche zu finden. Bitte entfernen Sie das Wasserzeichen nicht.
- + *Bewegen Sie sich innerhalb der Legalität* Unabhängig von Ihrem Verwendungszweck müssen Sie sich Ihrer Verantwortung bewusst sein, sicherzustellen, dass Ihre Nutzung legal ist. Gehen Sie nicht davon aus, dass ein Buch, das nach unserem Dafürhalten für Nutzer in den USA öffentlich zugänglich ist, auch für Nutzer in anderen Ländern öffentlich zugänglich ist. Ob ein Buch noch dem Urheberrecht unterliegt, ist von Land zu Land verschieden. Wir können keine Beratung leisten, ob eine bestimmte Nutzung eines bestimmten Buches gesetzlich zulässig ist. Gehen Sie nicht davon aus, dass das Erscheinen eines Buchs in Google Buchsuche bedeutet, dass es in jeder Form und überall auf der Welt verwendet werden kann. Eine Urheberrechtsverletzung kann schwerwiegende Folgen haben.

Über Google Buchsuche

Das Ziel von Google besteht darin, die weltweiten Informationen zu organisieren und allgemein nutzbar und zugänglich zu machen. Google Buchsuche hilft Lesern dabei, die Bücher dieser Welt zu entdecken, und unterstützt Autoren und Verleger dabei, neue Zielgruppen zu erreichen. Den gesamten Buchtext können Sie im Internet unter <http://books.google.com> durchsuchen.

1

38. K 20.





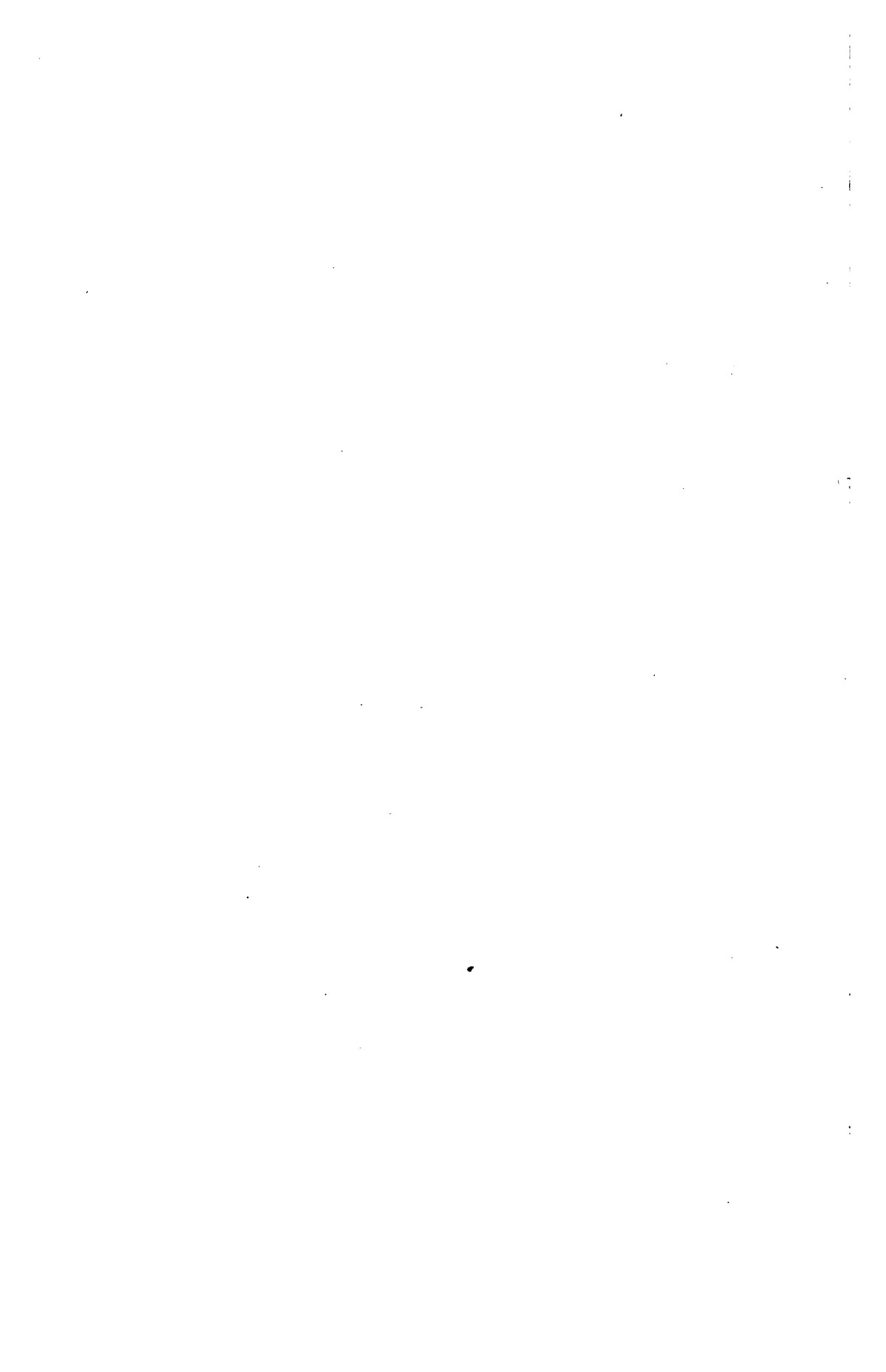

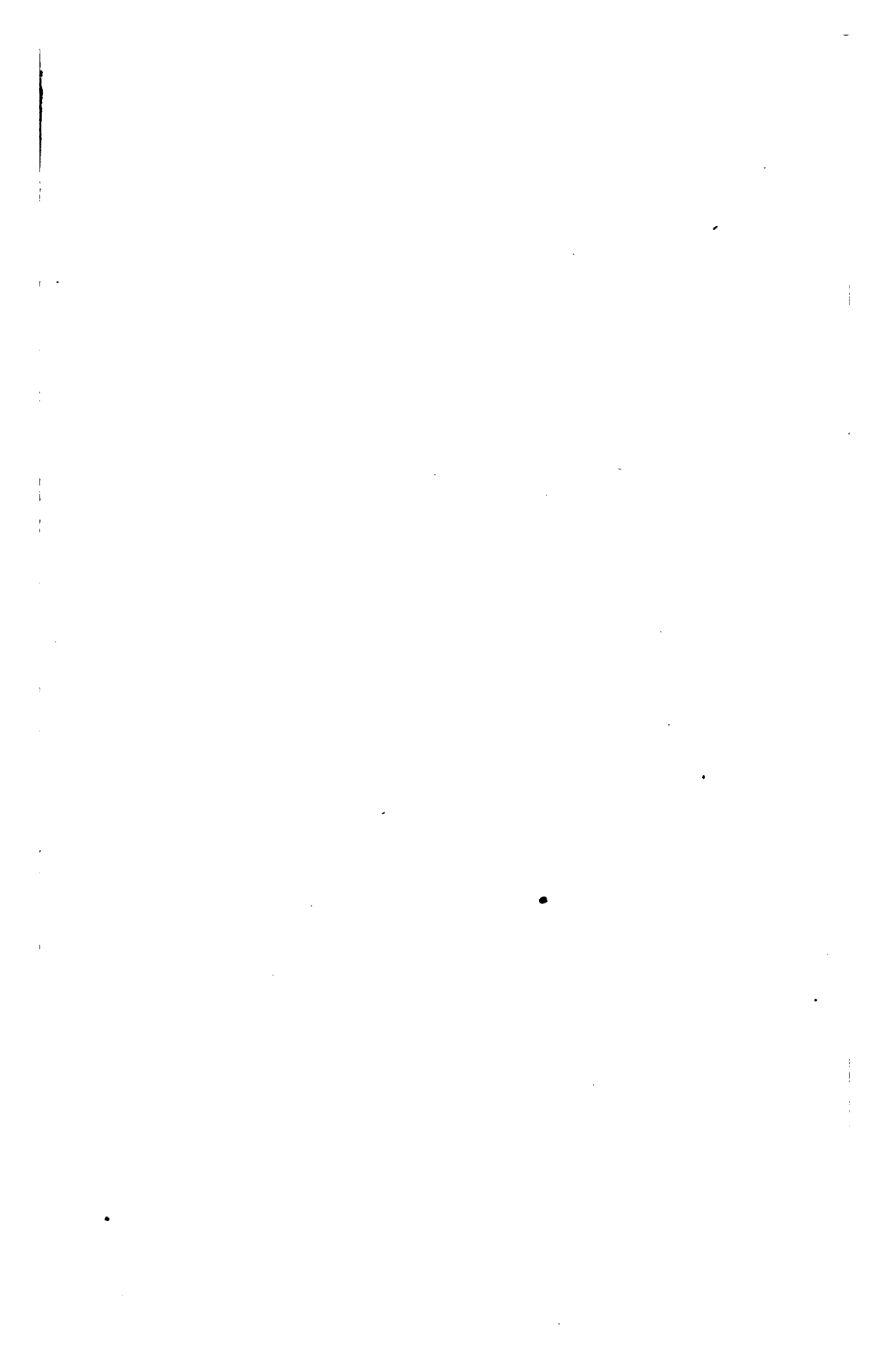

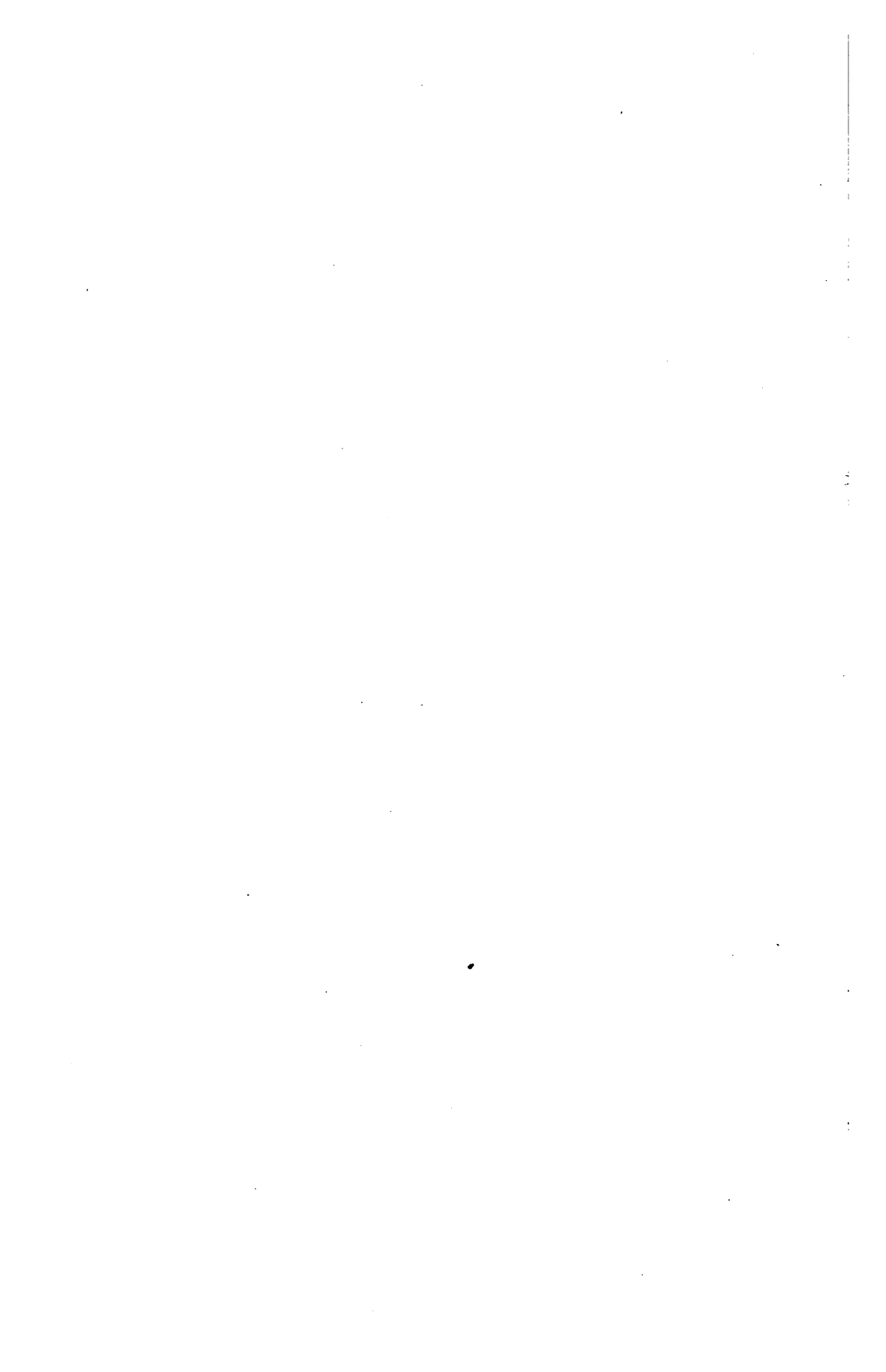

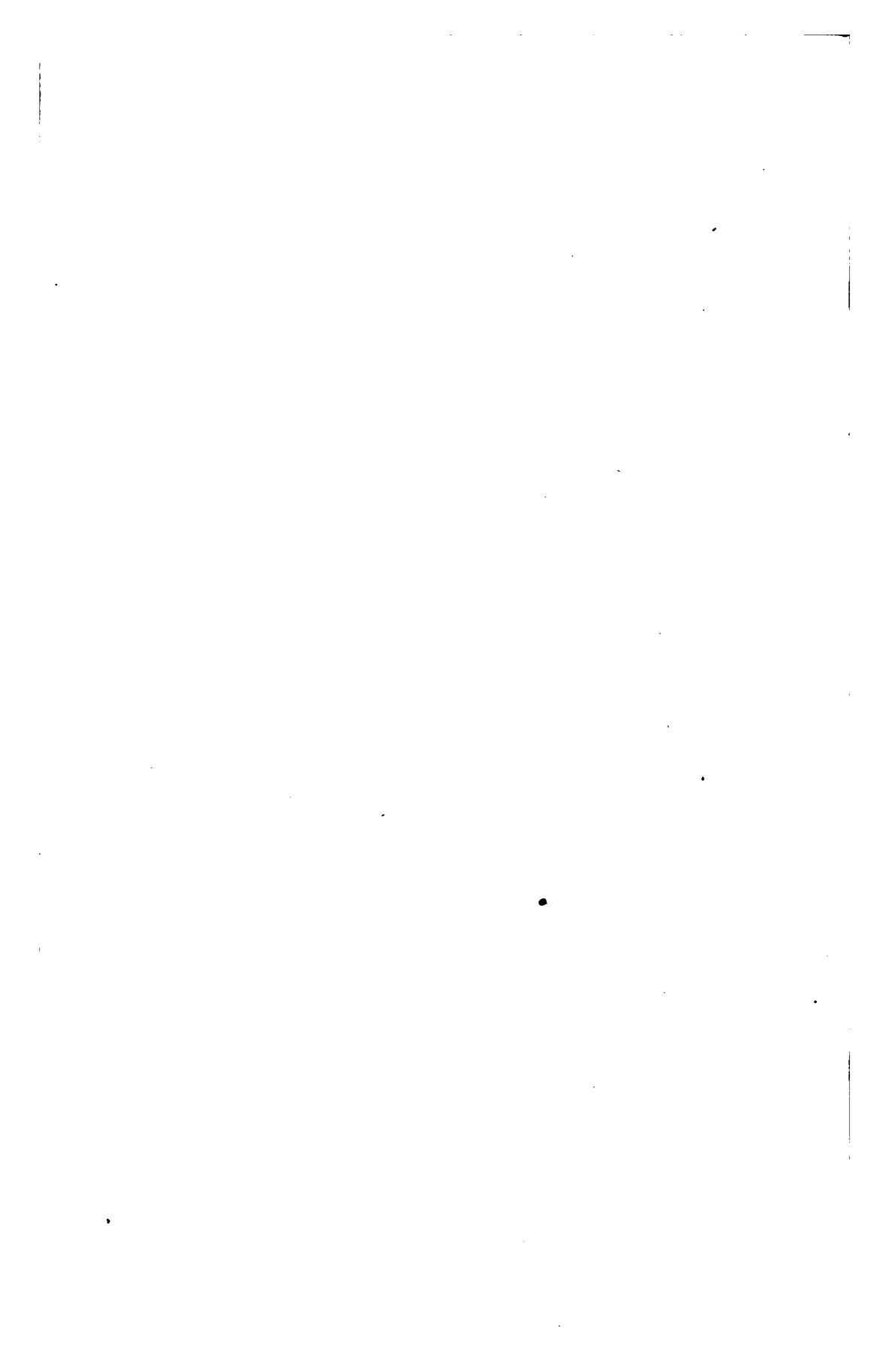

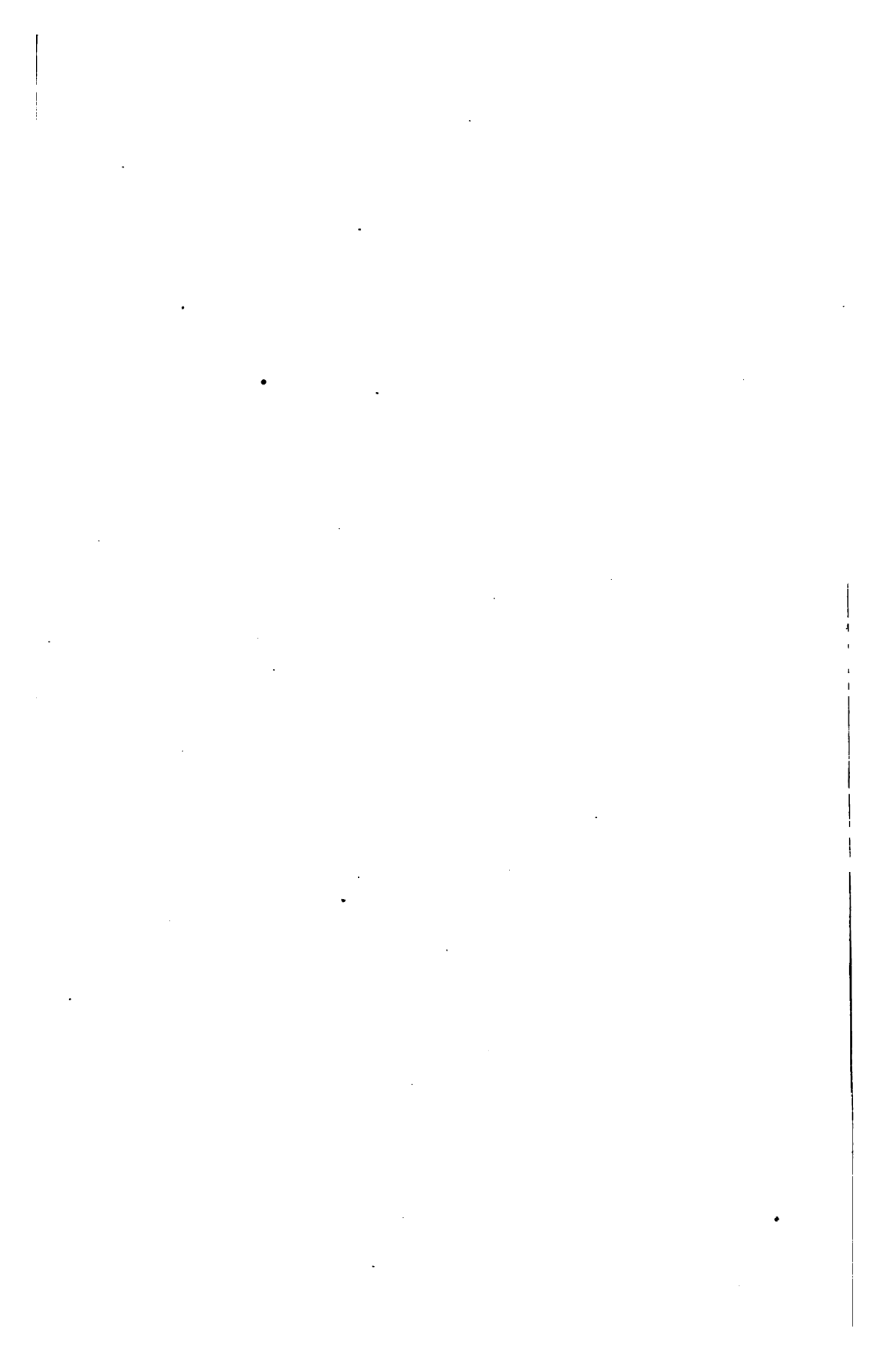

TROJANISCHE ALTERTHÜMER.

Gleichzeitig erschien:

ATLAS TROJANISCHER ALTERTHÜMER. Photographische Abbildungen zu dem Bericht über die Ausgrabungen in Troja von DR. HEINRICH SCHLIEMANN. 4°. 218 photographirte Tafeln mit erklärendem Text. In Mappe 18 Thlr.

TROJANISCHE ALTERTHÜMER.

~~~~~

BERICHT  
ÜBER  
DIE AUSGRABUNGEN IN TROJA.  
VON  
DR. HEINRICH SCHLIEMANN.

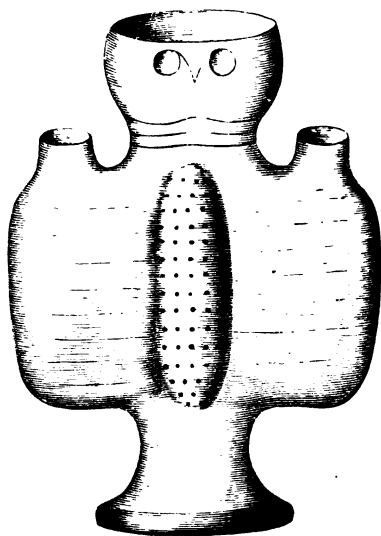

LEIPZIG:  
IN COMMISSION BEI F. A. BROCKHAUS.  
—  
1874.





*Das Recht der Uebersetzung ist vorbehalten.*

## E I N L E I T U N G.

---

Das vorliegende Werk ist eine Art von Tagebuch meiner Ausgrabungen in Troja, denn alle Aufsätze, woraus es besteht, sind, wie die Lebhaftigkeit der Schilderungen es beweist, an Ort und Stelle, beim Fortschreiten der Arbeiten, von mir niedergeschrieben.

Wenn meine Aufsätze hin und wieder Widersprüche enthalten, so hoffe ich, dass man mir diese zugute halten wird, wenn man berücksichtigt, dass ich hier eine neue Welt für die Archäologie aufgedeckt, dass man bisjetzt noch nie oder nur höchst wenige solcher Sachen gefunden, wie ich sie zu Tausenden ans Licht gebracht, dass mir daher alles fremd und räthselhaft erschien, und ich somit oft Vermuthungen wagte, die ich bei reiflicher Ueberlegung wieder umwerfen musste, bis ich endlich zur gründlichen Einsicht gelangte und auf viele tatsächliche Beweise gegründete Schlüsse ziehen konnte.

Eine meiner grössten Schwierigkeiten ist es aber gewesen, die enorme Schuttauhäufung in Troja mit der Chronologie in Einverständniss zu bringen, und ist mir dies trotz langem Forschen und Grübeln nur theilweise gelungen. Nach Herodot (VII, 43): „kam Xerxes bei seinem Zuge durch Troas vor seinem Einfall in Griechen-

land (also im Jahre 480 v. Chr.) am Skamander an und stieg zu Priam's Pergamos hinauf, weil er das Verlangen hatte, diese Burg zu sehen; und nachdem er sie gesehen und sich nach ihren Schicksalen erkundigt hatte, opferte er der ilischen Minerva 1000 Rinder, und die Magier brachten den Manen der Helden Trankopfer dar“.

Aus dieser Stelle geht stillschweigend hervor, dass damals eine griechische Colonie schon seit langer Zeit die Stadt innehatte, und nach dem Zeugnisse Strabo's (XIII, 1, 42) erbaute dieselbe Ilium unter der Herrschaft der Lydier. Da nun der Anfang der lydischen Herrschaft auf 797 v. Chr. festgestellt wird und die Ilier bei der Ankunft des Xerxes, im Jahre 480 v. Chr., dort längst vollkommen eingerichtet gewesen zu sein scheinen, so darf man wol annehmen, dass ihre Niederlassung in Troja ungefähr 700 Jahre v. Chr. erfolgt ist. Die Hausmauern hellenischer Architektur, von grossen Steinen ohne Cement, sowie die Ueberbleibsel des griechischen Hausgeräths, reichen aber in den Ausgrabungen auf der platten Fläche des Berges nie tiefer als 2 Meter.

Da ich in Ilium keine spätern Inschriften als vom 2. Jahrhundert n. Chr. und keine Medaillen später als Constans II. und Constantin II., von diesen beiden Kaisern aber sowie von Constantin I., dem Grossen, sehr viele finde, so ist bestimmt anzunehmen, dass schon vor der Zeit des letztern, der bekanntlich anfänglich dort Constantinopel zu bauen beabsichtigte, die Stadt in Verfall kam, jedoch ungefähr bis zum Ende der Regierung Constans' II., sage bis 361 n. Chr., ein bewohnter Ort blieb. Aber die Schuttanhäufung in dieser langen Periode von 1061 Jahren beträgt nur 2 Meter, während

man unterhalb derselben noch 12 Meter oder 40 Fuss, und auf vielen Stellen gar 14 Meter oder  $46\frac{1}{2}$  Fuss tief zu graben hat, ehe man den Urboden erreicht, der aus einem Muschelkalkfelsen besteht. Diese gewaltige, 40 bis  $46\frac{1}{2}$  Fuss dicke Schuttdecke, welche von den vier verschiedenen Völkern herrührt, die, das eine nach dem andern, den Berg vor Ankunft der griechischen Colonie, also vor 700 v. Chr., bewohnt haben, ist ein unermesslich reiches Füllhorn der merkwürdigsten, bisher nie gesehenen Terracottas und anderer Gegenstände, die nicht die entfernteste Aehnlichkeit mit den Erzeugnissen hellenischer Kunst haben. Die Frage drängt sich nun auf: ob nicht diese enorme Trümmermasse vielleicht von einem andern Orte hierher gebracht worden ist, um den Berg zu erhöhen? Eine solche Hypothese ist, wie sich jeder Besucher meiner Excavationen auf den ersten Blick überzeugen kann, ganz unmöglich, weil man in allen Schuttschichten, vom Felsen in 14 und 16 Meter ( $46$  bis  $53\frac{1}{2}$  Fuss) Tiefe ab bis zu 4 Meter unter der Oberfläche fortwährend Reste gemauerter Wände sieht, die auf starken Fundamenten ruhen und von wirklichen Häusern herrühren, und ausserdem, weil alle die zahlreichen grossen Wein-, Wasser- und Leichenurnen, denen man begegnet, aufrecht stehen. Die Frage ist dann: aber wie viele Jahrhunderte sind erforderlich gewesen, um von den Trümmern der vorgriechischen Haushaltungen eine Schuttdecke von 40 bis  $46\frac{1}{2}$  Fuss Dicke zu bilden, wenn zur Formirung der obersten, der griechischen Schuttdecke, von 2 Meter oder  $6\frac{1}{2}$  Fuss Dicke, 1061 Jahre erforderlich waren? Ich habe in meinen dreijährigen Ausgrabungen in den Tiefen Trojas täglich



und stündlich Gelegenheit gehabt, mich zu überzeugen, dass wir uns, nach dem Massstabe unserer eigenen oder der altgriechischen Lebensweise, von dem Leben und Treiben der vier Völker, welche das eine nach dem andern vor der Zeit der griechischen Ansiedelung diesen Berg bewohnt haben, gar keinen Begriff machen können; es muss heilloss bei ihnen zugegangen sein, denn sonst könnte man nicht in beständiger unregelmässiger Reihenfolge auf den verschütteten Resten des einen Hauses die Wände eines andern finden; und eben weil wir uns keinen Begriff davon machen können, wie diese Nationen gewirthschaftet und welche Calamitäten sie zu ertragen gehabt haben, können wir unmöglich nach der Dicke ihrer Trümmer die Dauer ihrer Existenz auch nur annähernd berechnen. Höchst merkwürdig, aber durch die fortwährenden Calamitäten, welche diese Stadt befallen haben, vollkommen erklärlich ist es, dass bei allen vier Völkern die Civilisation stets abgenommen hat; die Terracotten, welche fortwährende *décadence* zeigen, lassen keinen Zweifel darüber.

Die erste Ansiedelung dieses Berges scheint jedenfalls von längster Dauer gewesen zu sein, denn ihre Trümmer bedecken den Felsen bis zu einer Höhe von 4 und 6 Meter. Ihre Häuser und Festungsmauern waren von grossen und kleinen, mit Erde verbundenen Steinen gebaut, und sieht man mehrfach Reste davon in meinen Ausgrabungen. Ich glaubte im vorigen Jahre, diese Ansiedler seien identisch mit den von Homer besungenen Trojanern, weil ich bei ihnen Bruchstücke des Doppelbeckers, des homerischen *δέπας ἀμφικύπελλον* gefunden zu haben vermeinte. Bei genauer Prüfung hat es sich

aber herausgestellt, dass diese Bruchstücke von einfachen Bechern mit hohlem Fuss herrühren, der nie als zweiter Becher gebraucht sein kann. Ueberdies glaube ich in meinen diesjährigen Aufsätzen hinreichend bewiesen zu haben, dass Aristoteles (Hist. anim., IX, 40) irrthümlich dem homerischen *δέπας ἀμφικύπελλον* die Gestalt einer Bienenzelle gibt, dass man von jeher diesen Becher fälschlich als Doppelbecher aufgefasst hat, und dass er nichts anderes bedeuten kann als: Becher mit einem Henkel an jeder Seite, wie solche in den Trümmerschichten der ersten Ansiedelung dieses Berges niemals, dagegen in jenen des folgenden Volkes in grossen Massen, auch bei den beiden spätern Nationen, die hier der griechischen Colonie vorausgegangen sind, vielfach vorkommen. Der grosse, 600 Gramm wiegende goldene Becher mit zwei Henkeln, den ich im königlichen Schatze, in 8½ Meter Tiefe, in den Trümmerschichten des zweiten Volkes fand, lässt in dieser Hinsicht keinen Zweifel übrig.

Die Terracotten, welche ich in 14 Meter Tiefe auf dem Urboden fand, sind alle so ausgezeichnete Qualität, wie sie in keiner der höhern Schichten vorkommen; sie sind glänzend schwarz, roth oder braun, und haben eingeschnittene, mit einer weissen Masse gefüllte Verzierungen; die Schalen haben an zwei Seiten horizontale Röhren, die Vasen haben meistens an jeder Seite zwei senkrechte Röhren zum Aufhängen mit Schnüren; von bemaltem Terracotta fand ich nur ein Bruchstück.

Alles was sich über die ersten Ansiedler sagen lässt, ist, dass sie arischen Stammes waren; dies beweisen zur Genüge die in ihren Trümmerschichten, sowol

auf den Topfscherben als auf den kleinen merkwürdigen durchbohrten Terracottas in Gestalt des Vulkans und des Carrousel's vorkommenden arischen religiösen Symbole, unter welchen man auch das  sieht.

Meine diesjährigen Ausgrabungen haben zur Genüge bewiesen, dass die zweite Nation, die auf diesem Berge, auf den 4 bis 6 Meter oder 13 bis 20 Fuss hohen Trümmern der ersten Ansiedler, eine Stadt erbaute, die von Homer besungenen Trojaner waren, deren Schuttschichten in 7 bis 10 Meter oder  $23\frac{1}{3}$  bis  $33\frac{1}{3}$  Fuss unter der Oberfläche sind. Diese trojanischen Trümmerschichten, welche ohne Ausnahme das Gepräge grosser Glut tragen, bestehen hauptsächlich aus rother Holzasche und bedecken  $1\frac{1}{2}$  bis 3 Meter hoch Iliums grossen Thurm, das doppelte Skaeische Thor und die grosse Ringmauer, deren Bau Homer dem Neptun und dem Apollo zuschreibt, und beweisen, dass die Stadt durch eine furchtbare Feuersbrunst zu Grunde ging. Wie gross die Glut gewesen ist, zeigen auch die grossen Steinplatten des vom doppelten Skaeischen Thor zur Ebene hinunterführenden Weges; denn als ich diesen Weg vor einigen Monaten blosslegte, sahen alle Steinplatten so unversehrt aus, als wenn sie erst kürzlich gelegt worden wären; nachdem sie aber einige Tage der Luft ausgesetzt gewesen waren, fingen, auf einer Strecke von 3 Meter, die Platten des obern Theils des Wegs, welcher der Glut ausgesetzt gewesen war, an wegzubröckeln und sind jetzt beinahe schon verschwunden, während diejenigen des untern Theils des Wegs, welcher vom Feuer unberührt geblieben war, durchaus unversehrt geblieben sind und unverwüstlich zu sein scheinen. Ein weiteres Zeugniß von

der furchtbaren Katastrophe gibt eine  $\frac{1}{2}$  bis 3 Centimeter dicke Schlackenschicht von geschmolzenem Blei- und Kupfererz, die sich in  $8\frac{1}{2}$  bis 9 Meter Tiefe fast durch den ganzen Berg ausdehnt. Dass Troja nach blutigem Kampfe vom Feinde zerstört wurde, dafür zeugen die vielen Menschenknochen, die ich in diesen Schuttschichten fand, und vor allen Dingen die in den Tiefen des Minervatempels gefundenen Gerippe mit Helmen; denn, wie wir aus Homer wissen, wurden alle Leichname verbrannt und die Asche in Urnen beigesetzt, deren ich eine gewaltige Menge in allen vorgriechischen Schuttschichten dieses Berges fand. Ferner lässt keinen Zweifel über die Zerstörung der Stadt durch Feindes Hand der von mir auf der grossen Ringmauer neben dem königlichen Palast, in  $8\frac{1}{2}$  Meter Tiefe und mit  $1\frac{1}{2}$  bis 2 Meter rothem trojanischen Schutt und einer post-trojanischen, 6 Meter hohen Festungsmauer bedeckte gefundene Schatz, den wahrscheinlich jemand von der königlichen Familie während der Zerstörung versucht hat zu retten, aber gezwungen worden ist, auf der Ringmauer zurückzulassen.

Auf die Angaben der Ilias vertrauend, an deren Genauigkeit ich wie ans Evangelium glaubte, meinte ich Hisarlik, der Berg den ich seit drei Jahren durchwühlt habe, sei die Pergamos der Stadt, Troja müsse wenigstens 50000 Einwohner gehabt und seine Baustelle müsse sich bis über die ganze Baustelle des Ilium der griechischen Colonie hinaus ausgedehnt haben, dessen Plan im Massstabe von  $\frac{2787}{10000}$  Millimeter per Meter ich auf Tafel 213 gebe. Dessen ungeachtet wollte ich die Sache genau untersuchen und glaubte dies nicht besser thun zu können, als durch Anlegung von



Brunnen. Behutsam fing ich daher an, an den äussersten Enden des griechischen Ilium Brunnen zu graben, die aber bis zum Urboden nur Hauswände oder Mauern, sowie Bruchstücke von Töpferwaare aus griechischer Zeit, und keine Spur von den Trümmern der vorhergehenden Völker zum Vorschein brachten. Ich rückte daher dieser vermeinten Pergamos mit dem Graben von Brunnen allmählich näher, ohne bessern Erfolg, und da nun endlich gar sieben Brunnen, die ich unmittelbar am Fusse dieses Berges bis zum Felsen grub, nur griechisches Mauerwerk und nur griechische Topfscherben zum Vorschein brachten, so trete ich jetzt aufs entschiedenste mit der Behauptung hervor: dass sich Troja auf die kleine Fläche dieses Berges beschränkt hat, dass seine Baustelle genau angegeben ist durch seine von mir auf vielen Stellen blossgelegte grosse Ringmauer; dass die Stadt keine Akropolis hatte und die Pergamos eine reine Erfindung Homer's ist; ferner dass Trojas Baustelle in posttrojanischer Zeit bis zur griechischen Ansiedelung nur um so viel zugenommen hat, als der Berg durch den hinuntergeworfenen Schutt gewachsen ist, dass aber dem Ilium der griechischen Colonie sogleich bei dessen Gründung eine grosse Ausdehnung gegeben wurde.

Wenn man sich aber einerseits hinsichtlich der Grösse Trojas getäuscht sieht, so muss man doch andererseits eine hohe Genugthuung in der nunmehr erlangten Gewissheit empfinden, dass es wirklich ein Troja gab, dass dies Troja dem grössten Theile nach von mir ans Licht gebracht ist, und dass die Ilias — wenn auch in übertriebenem Massstabe — diese Stadt und die That-sache ihres tragischen Endes besingt. Homer ist aber

nun einmal kein Historiker, sondern ein epischer Dichter, und muss man ihm die Uebertreibungen zugute halten.

Da Homer die Topographie und die Witterungsverhältnisse der Troade so genau kennt, so leidet es wol keinen Zweifel, dass er selbst Troja besucht hat; da er aber lange nach dessen Untergang kam und die Baustelle Trojas sogleich bei der Katastrophe durch die Trümmer der zerstörten Stadt tief im Schutt begraben und seit Jahrhunderten durch eine neue Stadt überbaut worden war, so konnte er weder Iliums grossen Thurm, noch das Skaeische Thor, noch die grosse Ringmauer, noch den Palast des Priamos sehen, denn, wie jeder Besucher der Troade sich in meinen Excavationen überzeugen kann, lastete auf allen diesen Denkmälern unsterblichen Ruhms, schon allein von Trojas Trümmern und rother Asche, eine Decke von 1½ bis 3 Meter oder 5 bis 10 Fuss Dicke, und diese Schuttanhäufung muss bis Homer's Besuch noch sehr bedeutend zugenommen haben. Homer stellte keine Excavationen an, um jene Denkmäler ans Licht zu bringen; er kannte sie aber aus der Ueberlieferung, denn seit Jahrhunderten war Trojas tragisches Ende im Munde aller Sänger, und das Interesse, was sich daran knüpfte, war so gross, dass, wie meine Ausgrabungen erwiesen haben, die Tradition selbst in vielen Einzelheiten genau die Wahrheit berichtete; so z. B. das Vorhandensein des Skaeischen Thors in Iliums grossem Thurm; der stete Gebrauch des Skaeischen Thors im Plural, weil dasselbe als doppelt geschildert worden sein muss, und in der That hat es sich als doppelt herausgestellt. Nach den Versen der Ilias, XX, 307—308 scheint es mir jetzt höchst wahrscheinlich, dass der

König von Troja zur Zeit von Homer's Besuch sein Geschlecht in gerader Linie von Aeneas abzustammen vorgab.

Weil nun Homer Iliums grossen Thurm und das Skaeische Thor nicht sah, sich nicht denken konnte, dass diese Bauten tief unter seinen Füssen begraben ruhten; sich auch wol — nach den damals bestehenden Gesängen — Troja als sehr gross vorstellen mochte und es vielleicht noch grösser zu schildern wünschte, so ist es nicht zu verwundern, wenn er Hektor vom Palast in der Pergamos heruntersteigen und die Stadt durcheilen lässt, um ans Skaeische Thor zu gelangen, während dieses in der Wirklichkeit, ebenso wie Iliums grosser Thurm, in welchem es sich befindet, unmittelbar vor dem königlichen Hause ist. Dass dies Haus wirklich des Königs Haus ist, das scheint durch seine Grösse, durch die Dicke seiner steinernen Mauern, im Gegensatze zu den übrigen fast ausschliesslich von ungebrannten Ziegeln erbauten Häusern der Stadt, durch seine imposante Lage auf einem künstlichen Hügel unmittelbar vor oder neben dem Skaeischen Thor, dem grossen Thurm und der grossen Ringmauer, ferner durch die darin gefundenen vielen herrlichen Sachen, namentlich durch die ungeheure, königlich geschmückte Vase mit dem Bilde der eulenköpfigen ilischen Schutzgöttin Minerva, weiter, und vor allen Dingen, durch den unmittelbar neben demselben gefundenen reichen Schatz hervorzugehen. Ich kann natürlich nicht beweisen, dass der Name des Königs, des Besitzers des Schatzes, wirklich Priamus war, ich nenne ihn aber so, weil er mit diesem Namen von Homer und von der ganzen Tradition genannt wurde. Alles was

ich beweisen kann, ist, dass der Palast dieses Besitzers des Schatzes, dieses letzten trojanischen Königs, gleichzeitig mit dem Skaeischen Thor, der grossen Ringmauer und dem grossen Thurm in der grossen Katastrophe untergegangen ist, welche die ganze Stadt verheerte. Ich beweise durch jene 1½ und 3 Meter hohen rothen und gelben calcinirten trojanischen Trümmernmassen, womit alle diese Bauten bedeckt wurden und eingehüllt blieben, und durch die vielen posttrojanischen Bauten, die wiederum auf diesen calcinirten Trümmernmassen errichtet wurden, dass weder der Palast des Schatzinhabers noch das Skaeische Thor, noch die grosse Ringmauer, noch Iliums grosser Thurm jemals wieder ans Tageslicht gekommen sind. Eine Stadt, deren König einen solchen Schatz besass, war für damalige Verhältnisse unermesslich reich, und weil Troja reich war, so war es mächtig, hatte viele Unterthanen und erhielt Hülfsstruppen von allen Seiten.

Ich schrieb im vorigen Jahre den Bau von Iliums grossem Thurm den ersten Ansiedlern dieses Berges zu, bin jedoch längst zur festen Ueberzeugung gekommen, dass er vom zweiten Volk, den Trojanern, herrührt, da er auf der Nordseite nur innerhalb der trojanischen Trümmerschichten und 5 bis 6 Meter oberhalb des Urbodens wirkliches Mauerwerk hat. Ich habe in meinen Briefen wiederholt darauf aufmerksam gemacht, dass die von mir auf dem Thurm gefundenen Terracotten nur jenen aus 11 bis 14 Meter Tiefe zur Seite gestellt werden können. Dies gilt aber nur für die Schönheit des Thons und die Eleganz der Gefässe, keineswegs aber für die Typen derselben, die — wie man sich im Atlas



dieses Werks überzeugen kann — durchaus verschieden sind von denen der Thongefässe der ersten Ansiedler.

Man glaubte bisher, das Vorfinden von steinernen Werkzeugen bezeichne die Steinperiode; meine Ausgrabungen hier in Troja stellen jedoch diese Meinung als durchaus irrig heraus; denn sehr häufig finde ich schon gleich unterhalb der Trümmerschichten der griechischen Colonie, d. h. schon in 2 Meter Tiefe, steinerne Werkzeuge, die von 4 Meter Tiefe abwärts in sehr grossen Massen vorkommen, jedoch in den trojanischen Trümmerschichten, in 7 bis 10 Meter unterhalb der Oberfläche, im allgemeinen viel besser gearbeitet sind. Ich mache ganz besonders darauf aufmerksam, dass ich leider bei Anfertigung des vorstehenden Werks in den mir jetzt unbegreiflichen Irrthum verfallen bin, jene herrlich geschliffenen Waffen und Werkzeuge, die meistentheils von Diorit, aber oft auch von sehr hartem durchsichtigen grünen Stein sind, wie ich solche auf Tafel 17, No. 503, 504; Tafel 21, No. 580; Tafel 23, No. 613; Tafel 22, No. 593 bis 598 und Tafel 24, No. 648 bis 653 abgebildet habe, Keile zu nennen. Wie sich jeder überzeugen kann, sind es aber keine Keile, sondern Beile oder Aexte, und die meisten derselben werden als Streitäxte gebraucht worden sein; ja viele scheinen, nach ihrer Form zu urtheilen, sich ausgezeichnet als Lanzen zu eignen und mögen als solche benutzt worden sein. Ich habe viele Hunderte davon gesammelt. Gleichzeitig aber mit den Tausenden von steinernen Werkzeugen finde ich auch viele kupferne, und beweisen die viel vorkommenden Formsteine von Glimmerschiefer zum Giessen von kupfernen Waffen und Werkzeugen,

sowie die vielen kleinen Schmelztiegel und roh gemachten kleinen Näpfe, Löffel und Trichter zum Füllen der Formen, dass dies Metall viel gebraucht wurde, wovon ausserdem die erwähnte Schicht von Kupfer- und Bleischlacken in  $8\frac{1}{2}$  bis 9 Meter Tiefe keinen Zweifel lässt. Zu bemerken ist, dass alle vorkommenden kupfernen Gegenstände von reinem Kupfer sind, ohne jegliche Beimischung eines andern Metalls. Ja, der Schatz des Königs enthielt davon einen Schild mit grossem Nabel, eine grosse Kasserole, einen Kessel oder Vase, eine lange Platte mit in der Feuersbrunst daraufgeschmolzener silberner Vase, viele Bruchstücke anderer Vasen, wovon eine mit zwei Röhren an jeder Seite zum Aufhängen mit Schnüren; eine andere mit krummen, sehr künstlichen Griffen an den Seiten und einer wahrscheinlich am obern Theil befestigt gewesenen krummen Röhre sehr niedlicher Form, dreizehn Lanzen, vierzehn jener hier häufig vorkommenden, anderswo aber noch niemals gefundenen Waffen, die nach einem Ende spitz aber stumpf, nach dem andern in eine breite Schneide auslaufen; ich hielt sie früher für Lanzen, bin aber jetzt zur Ueberzeugung gekommen, dass sie nur als Streitäxte gebraucht sein können, obwol sie kein Loch in der Mitte haben. Ich fand dort weiter sieben grosse zweischneidige Dolchmesser, ein gewöhnliches Messer sowie einen grossen Schlüssel, der wahrscheinlich zu der hölzernen Kiste gehört hat, in welcher man versucht hat, den Schatz zu retten. Da alle Gegenstände des Schatzes dicht zusammengepackt waren und einen viereckigen Raum einnahmen, so kann es wol keinem Zweifel unterliegen, dass sie in einer hölzernen Kiste enthalten waren.

Ausser dem bereits vorhin erwähnten grossen goldenen Becher, welcher gegossen ist und dessen beide gewaltigen, hohlen Griffe darangeschmiedet sind, fand ich im Schatze eine 403 Gramm wiegende kugelrunde goldene Flasche, einen 226 Gramm wiegenden einfachen goldenen Becher; einen kleinen Becher von 70 Gramm, der nicht von reinem Golde ist, und sind die drei letztern Gegenstände mit dem Hammer getrieben (*σφυρήλατα*); ferner 60 herrliche goldene Ohrringe, worunter vier beinahe in Korbform, mit prachtvollen, von fünf oder sechs Kettchen mit Idolen der eulenköpfigen Schutzgöttin gebildeten Gehängen, und sechs goldene Armbänder, wovon drei geschlossen sind und zu beweisen scheinen, dass die Hände der Trojanerinnen viel kleiner gewesen sein müssen als die jetzigen Frauenhände, denn ein jetziges Mädchen von 10 Jahren würde Mühe haben, ihre Hand durchzustecken; auch die Oeffnung der drei nicht geschlossenen Armbänder, welche doppelt sind, beweist, dass sie von Frauen mit ungemein kleinen Händen getragen sind. Weiter fand ich im Schatze ein goldenes Stirnband (*ἄμυνξ*) und zwei wundervolle goldene Diademe (*κροήδεμνα*), wovon das eine sechzehn herunterhängende Kettchen mit Idolen der ilischen Schutzgöttin und 74 andere mit Baumblättern verzierte Kettchen hat; das zweite Diadem hat 61 herunterhängende Kettchen mit Idolen derselben Göttin. Ich fand weiter im Schatze nicht weniger als 8750 kleine, kunstvoll gearbeitete durchbohrte Gegenstände von Gold, wie Cylinder, ausgezackte Scheibchen, Kugeln, Prismen, Würfel, mit einer Röhre zum Aufziehen versehene Baumblätter, einfache, doppelte oder dreifache Ringe mit durchgehen-

dem Loch an zwei Seiten, Stücke ganz in Form kleiner Glockenzungen, Knöpfe mit einer Oese, sowie Doppelknöpfe, die aber nicht wie unsere Hemdknöpfe, zusammengeschmiedet, sondern einfach zusammengesteckt sind, denn aus der Höhlung des einen kleinen Knopfes steht eine kleine Röhre (*ἀλλίσκος*), aus der des andern eine Stange (*ἔμβολον*) hervor, und steckt man letztere in die erstere, um den Doppelknopf herzustellen. Auf mehr als einem Drittel dieser kleinen Gegenstände sieht man eingeschnittene Verzierungen von acht oder sechzehn Rillen, die oft so fein gemacht sind, dass man nur mittels einer Lupe im Stande ist, sie zu unterscheiden und ihre grosse Symmetrie zu bewundern. Diese 8750 kleinen goldenen Gegenstände dienten wahrscheinlich theils an Halsschnüren, theils an Schmucksachen auf Leder. Der Schatz enthielt ferner sechs an einem Ende abgerundete an dem andern in Form des Halbmondes ausgeschnittene Klingen von allerreinstem Silber, deren Gewicht leider neben den Abbildungen Tafel 200 nicht genau angegeben ist; sie wiegen 171, 173, 174, 183 und 190 Gramm; nur zwei der Stücke haben genau dasselbe Gewicht von 174 Gramm; ferner einen silbernen Becher und drei grosse silberne Vasen; auf einer derselben ist viel Kupfer, auf einer andern das Bruchstück einer kleinern silbernen Vase in der Feuersbrunst festgeschmolzen. Der Schatz enthielt ferner zwei kleinere äusserst kunstvoll gearbeitete silberne Vasen mit Deckeln, in Form von langen phrygischen Hüten, und hat die eine an jeder Seite ein, die andere an jeder Seite zwei Röhrchen für die Schnüre zum Aufhängen. Es gehört höchst wahrscheinlich auch noch zum Schatz eine acht Tage vor dessen Entdeckung

daneben gefundene grosse silberne Vase, in welcher ich einen grossen herrlichen Becher fand, der, wie sich jetzt herausgestellt hat, von Elektron ist und nicht von Silber, wie ich irrthümlich im vorletzten Aufsätze dieses Buchs berichtet habe. Auch vier silberne Schalen (*φιάλαι*) enthielt der Schatz, denn die eine derselben fand ich mit den andern Gegenständen zusammen, die drei übrigen einige Tage später am Abhange der grossen Ringmauer, etwa 1 Meter unterhalb des Schatzes. Der durch seine vielen wichtigen Entdeckungen und Schriften berühmte Professor der Chemie Landerer in Athen, welcher auch alle silbernen Sachen des Schatzes genau untersucht hat, findet die beiden kleinen Vasen von ganz reinem Silber, während die vier grossen Vasen, der kleine Becher und die vier Schalen 95 Procent Silber und 5 Procent Kupfer enthalten, welches, wie er sagt, beigemischt ist, um dem Silber grössere Härte zu geben und es mit dem Hammer treiben zu können.

Dieser in grosser Tiefe, in den Ruinen der für mythisch angesehenen Stadt Troja von mir entdeckte grosse Schatz des für mythisch gehaltenen Königs Priamos aus dem mythischen heroischen Zeitalter, ist jedenfalls eine in der Archäologie einzig dastehende Entdeckung grossen Reichthums, grosser Civilisation und grossen Kunstsinns in einer der Erfindung der Bronze vorhergehenden Zeit, in einer Zeit, wo man Waffen und Werkzeuge von reinem Kupfer gleichzeitig mit gewaltigen Massen steinerner Waffen und Werkzeuge anwandte. Dieser Schatz lässt auch keinen Zweifel, dass Homer wirklich dergleichen goldene und silberne Sachen gesehen haben muss, wie er fortwährend

beschreibt; in jeder Beziehung ist er von unermesslichem Werth für die Wissenschaft und wird jahrhundertlang der Gegenstand eingehender Forschungen bleiben.

Leider finde ich auf keinem der Gegenstände des Schatzes eine Inschrift, auch kein anderes religiöses Symbol als die an den beiden Diademen (*κροτήδεμνα*) und an den vier Ohrgehängen prangenden 100 Idole der homerischen „*θεὰ γλανκῶπις Ἀθήνη*“, welche uns aber den unumstösslichen Beweis geben: dass der Schatz der Stadt und dem Zeitalter angehören, welche Homer besingt.

Indessen fehlte die Schriftsprache zu jener Zeit nicht, und fand ich z. B. in 8 Meter Tiefe, im königlichen Palast, die auf Tafel 188, No. 3273 abgebildete Vase mit einer Inschrift, und mache ich ganz besonders darauf aufmerksam, dass von den in derselben vorkommenden Schriftzügen der dem griechischen *P* ähnliche Buchstabe auch schon in der Inschrift auf dem aus 7 Meter Tiefe stammenden Petschaft, Tafel 19, No. 555, der zweite und dritte Buchstabe, links von diesem, auf dem ebenfalls aus 7 Meter Tiefe stammenden, Tafel 13, No. 432 abgebildeten kleinen Vulkan von Terracotta, auch der dritte Buchstabe auf den aus 3 Meter Tiefe stammenden beiden kleinen Trichtern von Terracotta, Tafel 171, No. 3292 und 3295, vorkommt. Ich fand ferner im königlichen Palast die auf Tafel 190, No. 3474 abgebildete ausgezeichnet eingravirte Inschrift, finde hier aber nur ein Schriftzeichen, welches einem Buchstaben der Inschrift des erwähnten Petschafts ähnlich ist. Mein geehrter Freund, der grosse Indiologe Herr Emile Burnouf, vermuthet, dass alle diese Schriftzeichen einem sehr alten

gräco-asiatischen Localalphabete angehören. Professor H. Brunn in München schreibt mir, dass er diese Inschriften dem Professor Haug gezeigt und dieser auf Verwandtschaft und Zusammenhang mit dem Phönizischen hingewiesen habe (von dem allerdings das griechische Alphabet abhängig ist), und ferner auf gewisse Analogien mit der Inschrift der Erztafel, die zu Idalion auf Cypern gefunden und jetzt im Cabinet des médailles zu Paris ist. Professor Brunn fügt hinzu, dass Beziehungen der trojanischen Funde zu Cypern in keiner Weise auffallen, sondern sich vielmehr sehr wohl mit Homer vertragen würden; dass jedenfalls auf diese Beziehungen ein Hauptaugenmerk zu richten ist, da nach seiner Meinung Cypern die Wiege der griechischen Kunst, oder sozusagen der Kessel ist, in dem asiatische, ägyptische, griechische Ingredienzen zusammengebraut wurden, aus denen sich später die griechische Kunst abklärte.

Herrliche Töpferwaare, und besonders grosse und kleine Becher mit zwei Henkeln oder mit einem Griff von unten in Form einer Krone, Vasen mit Röhren an den Seiten und in gleicher Richtung mit Löchern im Munde zum Aufhängen mit Schnüren, ferner alle andern Arten von Hausgeräth finde ich in diesen trojanischen Trümmerschichten in grosser Abondanz, auch eine schön verzierte knöcherne Flöte, mehrere Theile von andern Flöten und das herrlich verzierte elfenbeinene Stück einer Leier mit nur vier Saiten, welches man auf Tafel 98, No. 2044 sieht.

Ebenso wie die ersten Ansiedler dieser heiligen Stätte waren auch die Trojaner von arischer Rasse,



denn ich finde bei ihnen in gewaltigen Massen die mit eingeschnittenen arischen religiösen Symbolen bedeckten kleinen Stücke Terracotta in Gestalt des Vulkans und des Carrousel.

Das Baumaterial der Trojaner ist verschiedener Art; mit seltener Ausnahme bestehen alle von mir ans Licht gebrachten Hauswände nur aus ungebrannten, an der Sonne getrockneten Ziegeln, von denen durch die Glut der Feuersbrunst eine Art von wirklich gebrannten Ziegeln geworden ist; der königliche Palast aber, sowie zwei kleine Bauten in den Tiefen des Minervatempels, Iliums grosser Thurm, das Skaeische Thor und die grosse Ringmauer bestehen dagegen aus mit Erde vereinigten, meistens unbehauenen Steinen, deren weniger rauhe Seite nach aussen gekehrt ist, sodass die Wände ein ziemlich glattes Ansehen haben.

Ich glaubte im vorigen Jahre, bei Aufdeckung von Iliums grossem Thurm, dass derselbe einst höher gewesen sein müsse als er jetzt ist, nämlich 6 Meter oder 20 Fuss; seine glatt gemauerte Fläche neben dem Skaeischen Thor, sowie die weiterhin auf demselben befindlichen Bänke, nicht Ruinen, wie ich früher glaubte, beweisen aber, dass er nie höher gewesen sein kann. Ganz besonders mache ich darauf aufmerksam, dass das Mauerwerk des Skaeischen Thors bei dessen Aufdeckung noch so merkwürdig neu aussah, als ob es erst ganz kürzlich errichtet worden wäre. Bestimmt hat es mächtige hölzerne Vertheidigungswerke, und wahrscheinlich auch einen hölzernen Thurm oberhalb der Thorflügel gehabt, denn sonst ist es mir unerklärlich, wie der Eingang zum Thor 10 Fuss hoch mit jener rothen troja-

nischen Holzasche verschüttet, und namentlich wie dort, von andern Bauten entfernt, die Glut so gross hat sein können, dass selbst die dicken Steinplatten davon zerstört worden sind.

Homer (*Ilias*, V, 638—642) spricht von einer dem trojanischen Krieg vorhergegangenen Zerstörung Trojas durch Hercules, und wird es uns ewig ein Räthsel bleiben, ob sich diese durch die Ueberlieferung bis zu seiner Zeit erhaltene Kunde wirklich auf das Ilium des Priamos oder auf die demselben vorausgegangene uralte Stadt der ersten Ansiedelung bezieht.

Für die Chronologie Trojas haben wir nur die allgemeine Annahme des Alterthums, dass der trojanische Krieg ungefähr 1200 Jahre v. Chr. stattgefunden hat, und die Angabe Homer's (*Ilias*, XX, 215—237), dass der erste trojanische König, Dardanos, Dardania gründete, welche Stadt ich mit Virgil und Euripides mit Ilium für synonym halte, und dass sie nach ihm von seinem Sohn Erichthonios, dann von seinem Enkel Tros, von seinem Urenkel Ilos, sowie von dessen Sohn Laomedon und Enkel Priamos beherrscht wurde. Wenn wir jedem dieser sechs Könige auch eine lange Regierung von 33 Jahren zugestehen, so bringen wir doch die Gründung der Stadt nur kaum auf 1400 Jahre v. Chr., also nur auf 700 Jahre vor der griechischen Colonie.

Die Baustelle Trojas, welche zur Zeit der Gründung der Stadt 10 Meter unterhalb der jetzigen Oberfläche war, war nach der Zerstörung nur 7 Meter unterhalb derselben, als Ilium von einem andern Volke arischen Stammes wieder aufgebaut ward; ich finde nämlich in den Trümmerschichten dieses Volks, die von 7 bis 4 Me-

ter unter der jetzigen Oberfläche reichen, die nämlichen Stücke Terracotta mit religiösen Symbolen.

Da ich bei jedem Gegenstand in den photographischen Tafeln des Atlas genau die Tiefe vermerkt habe, in welcher er gefunden worden ist, so kann man leicht die von diesem Volke stammenden Sachen herausfinden. Die Töpferwaaren dieser Nation haben Aehnlichkeit mit denen der Trojaner, sind aber schlechter und gröber, und es kommen viele neue Typen vor; fast alle Vasen haben auch hier eine Röhre an jeder Seite zum Aufhängen mit Schnüren. Ich fand hier, in 5 Meter Tiefe, das steinerne Stück einer Leier mit sechs Saiten, und in 4 Meter Tiefe das schön verzierte elfenbeinene Stück einer andern von sieben Saiten. Man findet beide Stücke in den photographirten Tafeln des Atlas dargestellt.

Die Architektur dieses Volks war, wie man aus den vielen von mir aufgedeckten Hauswänden ersieht, durchgehends von kleinen mit Erde vereinigten Steinen; jedoch sieht man auch auf zwei Stellen in den Tiefen des Minervatempels eine Mauer von an der Sonne getrockneten Ziegeln, die dieser Nation anzugehören scheinen. Die Häuser derselben waren kleiner, und in denselben war weniger Holz verwandt, als in denen der Trojaner, denn obwol die aufeinanderruhenden Hausreste mehrfache grosse Convulsionen beurkunden, so findet man hier doch viel weniger verkohlte Trümmer als beim vorhergehenden Volke; ja diese Schuttschichten haben meistentheils ein graues oder schwarzes Ansehen, und sieht man in denselben Millionen kleiner Muschelschalen, Knochen, Fischgräten u. s. w. Merkwürdig ist

es, dass sich in diesen Trümmerschichten gewisse Typen von Terracottas nur genau in derselben Tiefe finden, und dass so z. B. die herrlichen schwarzen Becher in Form von Sanduhren und mit zwei grossen Henkeln nur auf 6 Meter Tiefe beschränkt sind.

In den beiden ersten Jahren meiner Ausgrabungen fand ich in 4 bis 7 Meter Tiefe fast gar kein Kupfer und glaubte schon, Metall sei bei diesem Volke selten oder gar nicht bekannt gewesen. In diesem Jahre jedoch fand ich auch in diesen Trümmerschichten viele kupferne Nägel, auch einige Messer und Streitäxte und Formsteine von Glimmerschiefer zum Giessen derselben und anderer Waffen und Werkzeuge. Immerhin muss Kupfer bei dieser Nation selten gewesen sein, denn steinerne Werkzeuge, wie Messer von Silex, Hämmer und Beile von Diorit u. s. w., kommen zu Tausenden vor.

Dem Anscheine nach verschwand auch dies Volk gleichzeitig mit der Zerstörung der Stadt, denn nicht nur finde ich von 4 Meter Tiefe aufwärts bis 2 Meter Tiefe viele neue Typen von Terracotta-Gefässen, sondern ich finde auch keine Reste von Hauswänden mehr; ja selbst die einzelnen Steine fehlen fast gänzlich. Jedenfalls wurde die Stadt sogleich nach der Zerstörung aus Holz wieder aufgebaut von einem verwandten Volk arischen Stammes, denn die kleinen, mit arischen religiösen Symbolen geschmückten Terracottas, obwol häufig mit neuen Typen, kommen auch in diesen Schuttschichten vielfältig vor. Es kommen zwar auch in diesen Tiefen Festungsmauern vor, aber diese waren schon von dem vorhergehenden Volk gebaut, wie z. B. die in 7 Meter Tiefe und  $1\frac{1}{2}$  bis 2 Meter oberhalb des Schatzes

gegründete 6 Meter hohe Mauer, welche bis 1 Meter unter der Oberfläche reicht. Das hölzerne Ilium war dem Anscheine nach noch weniger glücklich als die steinerne Stadt seiner Vorgänger, denn wie es die zahlreichen calcinirten Trümmerschichten beweisen, wurde es vielfältig durch Feuer verheert. Ob diese Feuersbrünste zufällig ausbrachen oder durch Feindes Hand angelegt wurden, das muss uns ewig ein Räthsel bleiben; soviel ist aber gewiss und aus den aus diesen Tiefen stammenden Terracottas ersichtlich, dass die von Anfang an geringe Civilisation des Volks bei den fortwährenden Verheerungen seiner Stadt immer mehr verkrüppelte. Ich finde bei dieser Nation Lanzen, Streitäxte sowie Werkzeuge von reinem Kupfer und Formsteine zum Giessen derselben; auch eine Menge kupferner Nägel, die aber — gleich wie bei allen vorhergehenden Völkern, die diesen Berg bewohnt haben — zu lang und dünn sind, um zum Festschlagen in Holz verwandt worden zu sein, und jedenfalls als Brustnadeln gebraucht sein müssen; dass dem so ist, scheinen auch zwei solcher kupferner Nägel zu beweisen, an deren oberm Theil ich Reihen von durchbohrten Perlen von Gold oder Elektron festgeschmiedet fand. Diese beiden kupfernen Nägel wurden zwar unmittelbar unter der Oberfläche gefunden, müssen aber jedenfalls der vorgriechischen Zeit angehören.

Steinerne Werkzeuge, wie z. B. Hämmer und herrlich geschliffene Beile und Streitäxte von Diorit, kommen auch bei diesem Volke in 4 bis 2 Meter Tiefe vor, aber bedeutend weniger als bei dem vorhergehenden.

Als die Oberfläche des Bergs um 2 Meter niedriger

war als sie jetzt ist, wurde Ilium von einer griechischen Colonie aufgebaut, und haben wir bereits versucht, nachzuweisen, dass diese Niederlassung ungefähr um 700 v. Chr. erfolgt sein muss. Von nun an findet man Reste hellenischer Hauswände von ohne Cement zusammengelegten grossen behauenen Steinen; von ungefähr 1 Meter unter der Oberfläche aufwärts auch Trümmer von Bauten, deren Steine mit Cement oder Kalk verbunden sind. Kupferne Medaillen Iliums aus der römischen Kaiserzeit von Augustus bis Constans II. und Constantin II. sowie ältere ilische Münzen mit dem Bilde der Minerva und Medaillen von Alexandria Troas kommen in grosser Menge vor, auch einige Münzen von Tenedos, Ophrynum und Sigeion, einzeln bis 1 Meter, aber grösstentheils in weniger als 50 Centimeter unter der Oberfläche. Ich habe einmal irrthümlich bemerkt, dass hier auch byzantinische Münzen nahe an der Oberfläche vorkommen. Aus späterer Zeit als Constans II. und Constantin II. habe ich hier aber in meinen dreijährigen Ausgrabungen nicht eine einzige Medaille gefunden, ausser zwei schlechten Münzen eines byzantinischen Klosters, die von Schäfern verloren sein mögen; und da hier jede Spur von byzantinischem Mauerwerk oder byzantinischer Töpferwaare durchaus fehlt, so ist als bestimmt anzunehmen, dass das Ilium der griechischen Colonie gegen Mitte des 4. Jahrhunderts n. Chr. untergegangen und nie wieder ein Dorf, geschweige denn eine Stadt auf seiner Baustelle errichtet worden ist. Die in meinem Aufsatz vom 1. März 1873 von mir erwähnte, aus mit Cement vereinigten korinthischen Säulen bestehende Mauer, die ich aus dem Mittelalter

zu stammen glaubte, muss jedenfalls aus der Zeit Constantin's I. oder Constans' II. stammen, als der Minervatempel durch den frommen Eifer der ersten Christen zerstört wurde.

Von den Mauern und Festungswerken dieser griechischen Colonie sind hauptsächlich nur die anscheinlich von Lysimachos erbauten erhalten geblieben, und sieht man von denselben auf Tafel 109, gleich links, eine Bastion, sowie auf Tafel 112 eine Mauer. Aus älterer Zeit, und wahrscheinlich vom Anfang der griechischen Colonie, stammt der untere, hervorstehende Theil der Thurmmauer, die man auf Tafel 212 in dem Einschnitt auf jener Seite des Skaeischen Thors sieht. Grosse politische Convulsionen oder Katastrophen scheinen fortan wenig oder gar nicht mehr vorgekommen zu sein, denn die Schuttanhäufung beträgt während der langen Dauer der griechischen Colonie, sage während 10<sup>1</sup>/<sub>2</sub> Jahrhunderten, nur 2 Meter.

Merkwürdigerweise finde ich in diesen griechischen Trümmerschichten äusserst wenig Metall; ein halbes Dutzend sichelförmiger Messer, eine zweischneidige Axt, ein paar Dutzend Nägel, ein Becher, ein paar Lanzen und Pfeile u. s. w. sind so ziemlich alles was ich fand; ich beschrieb diese Gegenstände in meinen Aufsätzen und im Katalog als von Kupfer; wie sich aber bei näherer Untersuchung herausgestellt hat, sind sie von Bronze, und kommt reines Kupfer in der griechischen Colonie nicht mehr vor. Von Eisen fand ich nur ganz nahe an der Oberfläche einen Schlüssel merkwürdiger Form und ein paar Pfeile und Nägel. Wie wir aus Homer wissen, hatten auch die Trojaner Eisen, ja sogar das von ihm

*χάλκους* genannte Metall, welches man schon im Alterthum durch *χάλυψ* (Stahl) übersetzte. Ich betheuere aber, weder bei den Trojanern, noch bei irgendeinem der andern der griechischen Colonie voraufgegangenen Völker, die diesen Berg bewohnt haben, auch nur eine Spur von diesen Metallen gefunden zu haben. Es mögen aber immerhin eiserne und stählerne Geräthschaften dagewesen sein; ja ich glaube ganz bestimmt, dass sie dagewesen sind, sie sind aber spurlos verloren gegangen; denn bekanntlich zersetzt sich Eisen und Stahl viel leichter als Kupfer. Von Zinn, dessen Homer so vielfältig erwähnt, fand ich natürlich keine Spur, denn dies Metall zersetzt sich bekanntlich mit grosser Schnelligkeit, selbst wenn es an einem trockenen Orte liegt. Blei kam bei allen Völkern vor, die diesen Berg bewohnt haben, bei den Völkern vor der griechischen Ansiedelung aber hauptsächlich nur in Klumpen, in Form von Halbkugeln. Nur erst in der griechischen Colonie finde ich es in allgemeinem Gebrauch, und sogar als Verbindungsmittel von Bausteinen angewandt. Nach der Grösse der Baustelle des Iliums der griechischen Colonie zu urtheilen, deren Plan ich auf Tafel 213 gebe, mag dasselbe 100000 Einwohner gehabt haben und muss in seiner Blütezeit sehr reich gewesen sein, und die plastische Kunst muss hier einen hohen Grad von Vollkommenheit erreicht haben. Die mit den Trümmerhaufen grossartiger Bauten bedeckte Baustelle ist nämlich mit Bruchstücken von ausgezeichneten Sculpturen übersät, und der hier in den Tiefen des Apollotempels von mir entdeckte und jetzt meinen Garten in Athen zierende 2 Meter lange, 86 Centimeter hohe herrliche Triglyphen-



block mit einer Metope, welche den Phöbus Apollo mit den vier Rossen der Sonne darstellt, ist eins der erhabensten Meisterwerke, welche uns aus der Blütezeit der griechischen Kunst erhalten sind. In der Beschreibung, welche ich sogleich nach der Entdeckung dieses Kunstschatzes in meinem Aufsatz vom 18. Juni 1872 machte, bemerkte ich, dass dies Kunstwerk aus der Zeit des Lysimachos, sage ungefähr vom Jahre 306 v. Chr. stammen müsse. Ich schickte einen Gipsabguss davon an das Museum für Gipsabgüsse in München, und schreibt mir der Vorsteher desselben, Professor H. Brunn, welcher jedenfalls eine der grössten Autoritäten der Welt für die plastischen Kunstwerke des Alterthums ist, wie folgt darüber: „Selbst Photographien reichen doch zur Beurtheilung plastischer Werke nie ganz aus, und hat mir auch hier erst der Abguss die volle Gewissheit gegeben, dass dieses Werk weit günstiger beurtheilt werden muss, als es in der archäologischen Zeitung geschehen ist. Ich wage nicht, über die Triglyphen bestimmt abzusprechen: die Geschichte des dorischen Stils nach der Zeit des Parthenon und der Propyläen liegt noch durchaus im argen, doch lässt sich der gerade Abschnitt der Cannele gewiss in vorrömischer Zeit nachweisen. Von äussern Kriterien bleibt so zunächst der Strahlenkranz. Nach den Untersuchungen von Stephani (Nimbus und Strahlenkranz) kommt derselbe erst etwa in der Zeit Alexander's des Grossen vor. Für die specielle Form, Länge und kurze Strahlen, haben wir die von Curtius angeführten Münzen Alexander's I. von Epirus und von Keos, resp. Karthaea. Das jüngste Beispiel, welches ich bisjetzt gefunden, bie-

tet die Unterweltsvase von Canosa im hiesigen Museum, die spätestens in das 2. Jahrhundert v. Chr. gehört; so wären also für das Relief die äussersten Termini etwa Ende des 4. und Mitte des 2. Jahrhunderts. Künstlerisch zeigt die Composition die grössten Feinheiten in der Lösung eines schwierigen Problems. Das Viergespann soll sich nämlich nicht in der Relieffläche bewegen, sondern so erscheinen, als ob es in halber Wendung aus derselben herauskomme. Das ist besonders dadurch erreicht, dass der rechte Hinterschenkel des Pferdes im Vordergrunde stark zurückgedrängt ist, während der linke Fuss vorschreitet, dass ausserdem dieses Pferd in leiser Verkürzung gebildet ist, dass die Fläche jenes Schenkels tiefer liegt als die obere Fläche der Triglyphen, die Fläche des Vorderbuges und des Halses dagegen etwas höher, während der Kopf, um das Gesetz des griechischen Reliefstils zu wahren, wieder mit der Grundfläche ziemlich parallel steht. Darum fehlt auch jede Andeutung eines Wagens, der durch das vordere Pferd verdeckt zu denken ist. Dann ist auch die Stellung des Gottes, dem Kopfe einigermassen folgend, halb nach vorne gewendet, und nur um auch hier die Stellung mit dem Reliefgesetz in Conflict zu bringen, ist der Arm wieder stark nach innen gewendet. Wenn man sodann in dem Uebergreifen des Kopfes auf die obere Leiste des Triglyphs eine Incorrectheit hat sehen wollen, so finde ich darin einen besonders glücklichen Gedanken, der wol an die freilich wieder verschiedene Auffassung am Parthenongiebel erinnern darf, wo Helios nur erst mit Kopf und Schultern aus dem Wagen des Oceans auftaucht. Hier bricht

Helios sozusagen aus den Pforten des Tags hervor und überstrahlt mit seinem Glanze das All. Das sind Feinheiten, wie sie nur der griechischen Kunst in ihrer vollen Kraft eigen sind. Die Ausführung entspricht durchaus dem Verdienst der Ideen, und so stehe ich nicht an, das Relief näher an den Anfang als an den Schluss des oben begrenzten Zeitraums zu setzen. Wenn Sie daher auch aus andern Gründen an die Zeit des Lysimachos denken, so habe ich dagegen von archäologischer Seite durchaus keine Einwendung zu machen, freue mich vielmehr, unsern Monumentenschatz mit einem Originalwerk aus jener Zeit bereichert zu sehen.“

Ich bewies vorhin die Verwandtschaft der vier verschiedenen Völker, welche die Baustelle Trojas vor Ankunft der griechischen Colonie bewohnt haben, durch die bei allen massenweise vorkommenden kleinen Terracotta-Vulkane und -Carrousele und durch die Aehnlichkeit der auf denselben eingravirten arischen religiösen Symbole. Ich beweise diese Verwandtschaft ferner und vor allen Dingen durch die plastische Darstellung der Minerva, der Schutzgöttin Iliums, mit einem Eulengesicht, denn diese Darstellung ist allen vier Völkern eigen, welche hier der griechischen Colonie vorausgegangen sind. Sogleich unter den Trümmer-schichten der letztern, in 2 Meter Tiefe, fand ich dies Eulengesicht mit einer Art von Helm auf Terracotta-Bechern, die auch in allen folgenden Schuttschichten, bis in 12 Meter Tiefe, vorkommen und sich bis in 9 Meter Tiefe sehr häufig finden. Diese Becher mögen auch, wie mein gelehrter Freund Emile Burnouf meint, nur als Deckel der gleichzeitig mit ihnen vorkommenden

Vasen mit zwei emporstehenden Flügeln, zwei Frauenbrüsten und einem grossen Schamtheil gedient haben, denn sie passen vollkommen auf dieselben. Ich fand gleichzeitig von 3 Meter Tiefe abwärts in allen Trümmerschichten bis zu 10 Meter Tiefe Vasen mit Eulengesichtern, zwei emporstehenden Flügeln (nicht Armen, wie ich früher meinte), zwei grossen Frauenbrüsten und einem sehr grossen Schamtheil, und sogar, in 6 Meter Tiefe, eine Vase, auf welcher der Schamtheil mit einem Kreuze und vier Nägeln verziert ist (s. Tafel 54). Ich fand selbst in 14 Meter Tiefe den obern Theil einer Vase (Tafel 102) und die Scherbe einer Schüssel (Tafel 27, No. 734) mit Eulengesichtern geschmückt. Ausserdem fanden sich von 2 Meter Tiefe abwärts in allen Schuttschichten bis zum Urboden  $2\frac{1}{2}$  bis  $18\frac{1}{2}$  Centimeter lange und  $1\frac{1}{2}$  bis 12 Centimeter breite Idole von sehr feinem Marmor, von Knochen, von Glimmerschiefer, von Schiefer oder selbst von ganz ordinärem Kalkstein; auf sehr vielen derselben sieht man ein Eulengesicht, und auf einigen ausserdem sogar Frauenhaar auf der Stirn eingravirt; auf vielen sieht man auch einen Frauengürtel eingeschnitten. Da ich auf mehrern Idolen ohne eingeschnittenen Eulenkopf diesen mit rother oder schwarzer Farbe dargestellt finde, so vermuthete ich, dass ein Gleiches einst mit allen Idolen der Fall war, auf welchen die Kennzeichen der Eule jetzt fehlen, und dass auf diesen die Farbe im Laufe der Jahrtausende durch die Feuchtigkeit verloren gegangen ist. Auf mehrern Idolen von Marmor oder Knochen sind die Flügel an den Seiten angedeutet. Ich fand aber auch den versteinerten Wirbelknochen eines antediluvianischen Thiers,

auf welchem die Trojaner einen grossen Eulenkopf ausgeschnitten haben. Ferner fanden sich in 3, 4, 6, 7, 8, 9 und 14 Meter Tiefe zwölf Idole von Terracotta, und sind, nur mit einer Ausnahme, auf allen Eulengesichter; die meisten haben auch zwei Frauenbrüste und auf der Rückseite angedeutetes langes Frauenhaar. Eins dieser eulenköpfigen Idole ist in Form eines Gefässes und hat an jeder Seite einen Schlauch in Gestalt eines kleinern Gefässes; der vordere Körper der Göttin bis zum Halse ist bedeckt mit einem langen Schilde, und auf der Rückseite sieht man das Frauenhaar, auf Art der Karyatiden in der Akropolis in Athen, lang herunterhängen. Auch auf mehrern dieser Idole von Terracotta sind Flügel angedeutet.

Diese auf Bechern, Vasen und Idolen vielfältig vorkommenden Eulengesichter mit Frauengestalt können nur eine Göttin darstellen, und diese Göttin kann nur Minerva, die Schutzgöttin Trojas, sein um so mehr als sie Homer fortwährend „*θεα γλαυκῶπις Ἀθήνη*“ nennt; denn „*γλαυκῶπις*“ ist von den Gelehrten aller Jahrhunderte falsch übersetzt, und bedeutet nicht „mit feurigen oder funkelnden Augen“, sondern es bedeutet „mit Eulengesicht“. Die natürliche Schlussfolgerung ist, erstens, dass es dem Homer vollkommen bekannt war, dass Minerva mit dem Eulengesicht Iliums Schutzgöttin war; zweitens, dass der Ort, in dessen Tiefen ich seit drei Jahren wühle, die Stätte sein muss „ubi Troja fuit“; und drittens, dass bei fortschreitender Civilisation Pallas Athene ein menschliches Gesicht erhielt und aus ihrem frühern Eulenkopf ihr Lieblingsvogel, die Eule, gemacht

wurde, welche als solcher dem Homer ganz unbekannt ist.

Es kommen in 4 bis 9 Meter Tiefe auch einige Vasen und Becher mit einem Menschengesicht vor, welches aber vieles von der Eule hat.

Da ich keine Spur des Eulengesichts in den Trümmerschichten der griechischen Colonie finde, so ist mit Bestimmtheit anzunehmen, dass diese schon weiter in der Cultur fortgeschritten war als die Ilier, deren Stadt sie in Besitz nahm, und dass sie schon die Vorstellung der Schutzgöttin mit menschlichem Gesicht mit nach Troja brachte.

Was die mehrerwähnten, mit arischen religiösen Symbolen geschmückten runden durchbohrten Stücke Terracotta in Gestalt des Carrousel<sup>s</sup> oder des Vulkan<sup>s</sup> betrifft, so ist es immerhin möglich, dass ihre ursprüngliche Form die des Rades gewesen ist, denn in dieser Gestalt kommen sie mehrfach auf dem Urboden, in 14 und 16 Meter Tiefe vor. In den höhern Schuttschichten ist zwar bei diesen Stücken die Form des Rades selten, aber die durch Einschnitte bewirkte Darstellung des in Bewegung befindlichen Rades kommt doch noch sehr häufig vor. Trotz allen Forschens und Grübelns ist es mir noch nicht gelungen, zur Einsicht zu kommen: zu welchem Zweck diese äusserst interessanten Gegenstände gebraucht worden sind, die, wie sich jetzt beim Ausgraben des Minervatempels herausgestellt hat, nur bei den der griechischen Colonie vorangegangenen Völkern mit arischen symbolischen Zeichen geschmückt worden sind, in der griechischen Ansiedelung aber nur noch einzeln, auch in abweichender Form und ganz ohne einge-

schnittene Verzierungen vorkommen und durch die runden und viel grössern zweimal durchbohrten Stücke Terracotta ersetzt werden, welche hin und wieder eine Art von Stempel tragen.

Durch die Güte meines geehrten Freundes, des Professors Giuseppe G. Bianconi in Bologna, erhielt ich die Zeichnungen von zehn solchen, sich im Museum von Modena befindenden, runden Stücken Terracotta in der Form des Carrousel und des Vulkans, welche in den Terrameres der dortigen Gegend, in den Pfahlbauten aus der Steinzeit, gefunden sind. Zu meinem grössten Erstaunen sehe ich darunter sechs mit den nämlichen eingeschnittenen Verzierungen, die ich auf den Stücken gleicher Gestalt hier in Troja finde. Drei derselben haben im Kreise um die Centralsonne ein dreifaches Kreuz, welches, wie ich bemüht gewesen bin in meinem sechsten Aufsatz ausführlich auseinanderzusetzen, als Bild der beiden Hölzer unserer arischen Urväter zur Hervorbringung des heiligen Feuers, ein Symbol höchster Wichtigkeit war; das vierte stellt eine solche Feuermaschine mit fünf Enden dar, und werden die Indologen vielleicht finden, dass einer der Stäbe das „pramantha“ genannte Stück Holz darstellt, womit das Feuer durch Reibung hervorgebracht wurde und von dem die Griechen in späterer Zeit den Prometheus machten, den sie das Feuer vom Himmel stehlen liessen. Das fünfte zeigt eine etwas verschiedene Form der Feuermaschine unserer Urväter, und das sechste hat zwölf Kreise um die Centralsonne. Wahrscheinlich sind dies die im Rigveda so oft vorkommenden zwölf Stationen der Sonne, welche personificirt sind durch die zwölf Adityas,

Söhne des Adity (des Untheilbaren oder des unendlichen Raumes), und die zwölf Zeichen des Thierkreises darstellen.

Derselbe Freund schickte mir auch die Zeichnungen von achtzehn solchen, aus den Gräbern des Kirchhofs von Villanova stammenden und im Museum des Grafen Gozzadini in Bologna befindlichen runden Stücken Terracotta. Da der Graf in einem der Gräber ein „*aes rude*“ gefunden hat, so glaubt er, dass, so wie dies, so auch der Kirchhof, aus der Zeit des Königs Numa stamme und somit aus circa 700 v. Chr. G. de Mortillet (*Le Signe de la Croix*, S. 88—89) hingegen schreibt dem Kirchhof ein viel grösseres Alter zu. Jedenfalls aber haben funfzehn der vorliegenden achtzehn Zeichnungen, im Vergleich zu den zehn im Museum von Modena, sowie auch im Vergleich mit meinen hier in Troja gefundenen kleinen Carrouseln, Vulkanen und Rädern, ein modernes Aussehen, denn nicht nur die Verzierungen, sondern auch die Form der Stücke sind viel mehr gekünstelt. Nur drei der achtzehn Stücke zeigen eine Gestalt und Verzierungen, wie sie auch hier in Troja vorkommen. Alle drei haben die Form des Carrouseln; das eine hat sieben Sonnen im Kreise um die Centralsonne; das zweite hat zwei Kreuze, deren eins durch vier Sterne, das andere durch vier Striche gebildet wird. Das dritte hat fünf fünffache Dreiecke und fünf Sterne im Kreise um den Mittelpunkt. Der Vergleich dieser achtzehn Stücke mit den trojanischen bringt mich zur Ueberzeugung, dass Graf Gozzadini recht hat, wenn er dem Kirchhof von Villanova kein höheres Alter als 700 v. Chr. zuschreibt.

Ausser den mit religiösen Symbolen verzierten



Stücken kommen aber auch in Troja Tausende von Terracottas ähnlicher, aber meistens mehr gedehnter Form vor, die gar keine Verzierungen haben; in 3 Meter Tiefe kommen sie auch in Gestalt des Kegels vor. Früher fand ich in 3 Meter Tiefe solche Stücke auch von blauem oder grünem Stein, die ich in letzter Zeit aber auch in 7 bis 10 Meter Tiefe häufig antraf. Unter den unverzierten Terracottas dieser Art finde ich einige, aber kaum mehr als 2 Procent, die einige Abnutzung zeigen und am Spinnrad gebraucht sein mögen. Die mit Einschnitten verzierten Stücke dagegen zeigen niemals irgendwelche Abnutzung, und die auf denselben eingravirten symbolischen Zeichen sind mit einer weissen Thonerde ausgefüllt, damit sie mehr in die Augen fallen. Diese weisse Thonerde hätte beim Gebrauch der Stücke am Spinnrad oder als Münze sogleich verloren gehen müssen. Als Amulette können die Stücke ihrer Grösse und Schwere wegen nicht getragen worden sein. Ich muss daher glauben, dass sie als Opfergaben angewandt oder als Idole der Sonne angebetet wurden, deren Bild man im Mittelpunkt sieht. Wie es leider bei der Grösse meiner Ausgrabungen, bei der Eile, mit welcher dieselben betrieben wurden, und bei der Härte des Schuttes nicht anders möglich war, kam bei weitem der grössere Theil der von mir in den Tiefen Iliums gefundenen Terracotta-Gefässe in mehr oder weniger zerbrochenem Zustande heraus. Ich habe aber alles, was nur irgend reparirt werden konnte, mittels Schellack und Gips wiederhergestellt, und tritt letzterer in den Photographien hervor. Ueberall wo von einem Theile etwas abgebrochen war und fehlte, habe ich den-

selben nach dem Modell anderer heil herausgekommener Gefässe derselben Art restaurirt; wo mir aber ein solches Modell entbrach, oder wo ich die geringste Ungewissheit hatte, da habe ich die Restauration ganz unterlassen.

Die Stadt Ilium, auf deren Baustelle ich seit mehr als drei Jahren gegraben habe, gab sich für die Nachfolgerin von Troja aus, und da im ganzen Alterthum der Glaube an die Identität seiner Baustelle mit jener der alten Stadt des Priamos fest begründet war und niemand daran gezweifelt hat, so ist es gewiss, dass die gesammte Tradition diese Identität bestätigte. Endlich erhob sich dagegen Strabo, der jedoch, wie er selbst sagt, die Ebene von Troja niemals besucht hatte und sich auf die von Eigennutz eingegebenen Berichte des Demetrios von Skepsis verliess. Nach Strabo (XIII, 1, S. 122, Tauchn. Ausg.) behauptete dieser Demetrios, seine Geburtsstadt, Skepsis, sei die Residenz des Aeneas gewesen, und beneidete Ilium um die Ehre, die Hauptstadt des trojanischen Reichs geworden zu sein. Deshalb sprach er die Ansicht aus: in Ilium und Umgegend sei für die grossen Thaten der Ilias nicht Raum genug, und das ganze Terrain, welches die Stadt vom Meere trennte, sei angeschwemmtes Land und habe sich erst nach dem trojanischen Kriege gebildet. Als einen andern Beweis, dass die Stelle der beiden Städte nicht dieselbe sein könnte, führt er an: Achilles und Hektor seien dreimal um Troja gelaufen, während man um Ilium nicht herumlaufen könnte „διὰ τὴν συνεχῆ ὄαχην“, wegen des fortlaufenden Bergrückens. Aus allen diesen Gründen müsse man das alte Troja an die Stelle von *Ἰλίων κόμη*,

30 Stadien von Ilium und 42 Stadien von der Küste, verlegen, obwol er allerdings zugestehen muss, dass sich nicht die geringste Spur davon erhalten habe (Strabo, XIII, 1, S. 99).

Strabo würde gewiss bei dem ihn kennzeichnenden richtigen Urtheil alle diese irrthümlichen Behauptungen des Demetrios von Skepsis verworfen haben, wenn er selbst die Ebene von Troja besucht hätte, da sie sich leicht widerlegen lassen.

Ich bemerke zunächst, dass man um die Baustelle von Troja sehr bequem herumlaufen kann, ferner, dass die Entfernung von Ilium, in gerader Linie bis zur Küste, 6 Kilometer, dagegen in gerader nordwestlicher Linie bis zum Vorgebirge von Sigeum (oder Sigeion) 7 Kilometer beträgt, welches die Tradition noch zu Strabo's Zeit als die Stelle des griechischen Lagers bezeichnete. Strabo sagt nämlich (XIII, 1, S. 103): „Nächst Rhoeteum sieht man die zerstörte Stadt Sigeum, den Hafen der Achäer, das achäische Lager und den Sumpf oder See, Stomalimne genannt, und die Mündung des Skamanders.“

Auf der Baustelle von „*Ἰλίου κώμη*“ habe ich im November 1871 Ausgrabungen gemacht, deren Resultat die Theorie des Demetrios von Skepsis vollkommen umwirft, denn überall fand ich den Urboden in weniger als  $\frac{1}{2}$  Meter Tiefe, und die auf einer Seite der Baustelle weit fortlaufende Anhöhe, welche die Trümmer einer grossen Stadtmauer zu bergen scheint, enthält nur reinen Kornsand ohne jegliche Beimischung von Schutt.

Im J. 1788 n. Chr. besuchte Lechevalier die Ebene von Troja und war so begeistert für die Theorie, das Dorf

Bunarbaschi und die Anhöhen hinter demselben als die Lage des homerischen Troja anzusehen, dass er es verschmähte, die Baustelle von Ilium aufzusuchen, wie aus seinem Werke: «Voyage de la Troade», (3<sup>e</sup> éd., Paris 1802), sowie aus der demselben beigefügten Karte zu ersehen ist auf welcher er höchst lächerlicherweise diese uralte Stadt „Ilium Novum“ nennt und auf jene Seite des Skamanders, neben Kumkalé, nahe am Meer, und 6 Kilometer von ihrer wirklichen Baustelle versetzt. Diese Theorie, dass Trojas Baustelle nur auf der des Dorfs Bunarbaschi und auf den Anhöhen hinter derselben zu suchen sei, wurde auch von den Nachstehenden festgehalten: Rennel, „Observations on the topography of the Plain of Troy“, (London 1814); P. W. Forchhammer im „Journal of the Royal Geographical Society“, vol XII, 1842; Mauduit, „Découvertes dans la Troade“ (Paris et Londres 1840); Welcker, „Kleine Schriften“; Texier; Choiseul Gouffrier, „Voyage pittoresque de la Grèce“ (1820); M. G. Nikolaïdes (Paris 1867); Ernst Curtius in seiner im November 1872 in Berlin gehaltenen Rede nach seiner Reise nach der Troade und Ephesus, in Gesellschaft der Professoren Adler und Müllenhoff und des Doctors Hirschfeldt. Wie ich aber in meinem Werke: „Ithaque, le Péloponnèse et Troie“ (Paris 1869), ausführlich auseinandergesetzt habe, ist diese Theorie in all und jeglicher Hinsicht in vollkommenstem Widerspruch mit allen Angaben der Ilias; auch haben meine Nachgrabungen in Bunarbaschi erwiesen, dass dort nie eine Stadt gestanden hat, denn ich finde dort überall in weniger als  $\frac{1}{2}$  Meter Tiefe, und meistentheils schon unmittelbar an der Oberfläche reinen Urboden. Ebenso habe ich durch meine Excavationen

auf den Höhen hinter diesem Dorf, wo ich überall nur reinen Urboden und nirgends in mehr als 1 Meter Tiefe den Fels fand, nachgewiesen, dass dort nie menschliche Wohnungen gewesen sind. Dies bestätigt auch, überall wo die Erde fehlt, die bald spitze, bald abrupte und stets ganz anomale Form der Felsen. Eine halbe Stunde hinter Bunarbaschi ist allerdings die auf zwei Seiten von Abgründen und von den andern Seiten von den Trümmern einer Ringmauer umgebene Baustelle einer ganz kleinen Stadt, welche ich für Skamandria hielt und so auf meiner Karte der Ebene von Troja nannte. Eine der in den Trümmern des Minervatempels des Iliums der griechischen Colonie gefundenen Inschriften lässt mich jedoch jetzt mit Bestimmtheit vermuthen, dass es nicht die Baustelle von Skamandria, sondern die von Gergis war. Auch ist dort die Schuttaufhäufung nur höchst unbedeutend, und sieht man nicht nur in der kleinen Akropolis, sondern auch auf der Baustelle der kleinen Stadt auf gar vielen Stellen den nackten Fels herausgucken. Ausserdem findet man dort überall, wo Schuttaufhäufung ist, hellenische Topfscherben, und ausschliesslich hellenische Topfscherben bis zum Urboden. Da die Archäologie den ältesten dieser Scherben höchstens 500 bis 600 Jahre v. Chr. zugestehen kann, so können auch die Mauern der kleinen Stadt, welche man denen von Mykene an Alter gleichzustellen pflegte, keinenfalls älter sein als alleräusserst 500 bis 600 Jahre v. Chr.

Unmittelbar vor dieser kleinen Stadt sind drei Heldengräber, wovon man eins dem Priamos, ein anderes dem Hektor zuschrieb, weil es ganz von kleinen Steinen erbaut war. Dies letztere Grab ist im October 1872

von Sir John Lubbock ausgegraben, der nur bemalte hellenische Topfscherben darin fand, denen man ein Alter von äusserst 300 Jahren v. Chr. zugestehen kann, und geben uns somit diese Scherben auch das Alter des Grabes.

Der verstorbene Consul J. G. von Hahn, welcher im Mai 1864 in seinen grössern Ausgrabungen in der Akropolis von Gergis bis zum Urboden dieselben und nur ganz dieselben hellenischen Topfscherben aufdeckte, die ich dort in meinen kleinern Excavationen fand, schreibt in seiner Broschüre „Die Ausgrabungen des Homerischen Pergamos“: Trotz eifrigen Suchens konnten meine Gefährten und ich auf dem weit gedehnten nördlichen Abhang des Balidagh vom Fusse der Akropole (von Gergis) bis zu den Quellen von Bunarbaschi ausser den drei Heldengräbern nicht ein einziges Kennzeichen entdecken, welches auf eine frühere menschliche Niederlassung hinwies, nicht einmal antike Topfscherben und Ziegeltrümmer, die nie fehlenden und daher unumgänglichen Zeugen einer antiken Niederlassung. Kein Säulen- oder sonstiges Baustück, kein alter Quader, kein in den gewachsenen Felsen eingehauenes Quaderbett, keine künstliche Ebenung desselben; überall der naturwüchsige, von keiner Menschenhand berührte Boden.“

Diese irrite Theorie, Troja auf die Höhen von Bunarbaschi zu verlegen, hätte auch niemals aufkommen können, hätten die genannten Vertheidiger derselben die paar Stunden, welche sie auf den Höhen von Bunarbaschi und in Bunarbaschi selbst zugebracht haben,

dazu benutzt, wenn auch nur von einem einzigen Arbeiter, kleine Löcher graben zu lassen.

Clarke und Barker Webb, Paris 1844, stellen die Theorie auf: Troja hätte auf den Hügeln von Chiblak oder Tschiplak gelegen. Leider aber haben auch sie sich nicht die Mühe gemacht, dort nachzugraben, denn sonst würden sie sich mit gar leichter Mühe überzeugt haben, dass alle Hügel in und um Chiblak, bis zur Ringmauer von Ilium, nur reinen Urboden enthalten.

H. N. Ulrichs (Rheinisches Museum, Neue Folge, III, S. 573—608) stellt die Theorie auf: Troja habe auf den Hügeln von Atzik-kioï, welches ich auf meiner Karte Eski Akschi köi nenne, gelegen. Ich habe aber auch diese Hügel untersucht und gefunden, dass sie aus reinem Urboden bestehen. Ich habe bei dieser Untersuchung einen Spaten gehabt, aber ein Taschenmesser würde hingereicht haben.

Ich begreife gar nicht, wie es nur möglich ist, dass man die Lösung des grossen Räthsels „ubi Troia fuit“, welche doch die ganze civilisirte Welt aufs höchste interessirt, von jeher so leichtfertig hat behandeln können, und sich, nach einem Besuch von ein paar Stunden in der Ebene von Troja, zu Hause hinzusetzen und voluminöse Werke zu schreiben, um eine Theorie zu vertheidigen, deren Nichtigkeit man eingesehen hätte, wenn man auch nur eine einzige Stunde hätte nachgraben lassen.

Ich kann zu meiner Freude rühmend Doctor Wilhelm Büchner (Jahresbericht über das Gymnasium Fridericianum, Schwerin 1871 und 1872), Doctor G. von Eckenbrecher (im Rheinischen Museum, Neue Folge 2. Jahrg., S. 1 fg.)

und C. Mac Laren (Dissertation on the Topography of the Trojan War, Edinburgh, 1822) erwähnen, welche, obwol sie keine Ausgrabungen gemacht haben, doch in ihren ausgezeichneten Abhandlungen durch viele unwiderlegbare Beweise darthun, dass die Baustelle von Ilium, wo ich seit mehr als drei Jahren gegraben habe, mit allen Angaben der Ilias für die Lage Trojas übereinstimmt, und nur dort und nirgends anderswo die alte Stadt zu suchen sei.

Auch gedenke ich mit dankbarer Rührung des leider nun schon seit fünf Jahren seinem unermüdlichen Streben erlegenen grossen deutschen Gelehrten Julius Braun, des Verfechters der Theorie, dass das homerische Troja nur auf der Baustelle von Ilium in den Tiefen des Berges Hissarlik, wo ich seit drei Jahren gegraben habe, zu suchen sei, und dessen ausgezeichnetes Werk: „Die Geschichte der Kunst in ihrem Entwicklungsgang“, ich allen, welche sich für das Wahre, das Schöne und das Erhabene interessiren, aufs angelegentlichste empfehle.

Ebenso kann ich nicht umhin, dankbar meines geehrten Freundes, des berühmten Sanskritgelehrten und unermüdlichen Forschers Emile Burnouf, des Directors der französischen Schule in Athen zu erwähnen, welcher mir persönlich und durch seine vielen vortrefflichen Werke, und namentlich durch sein im vorigen Jahre erschienenenes vorzügliches Werk: „La Science des Religions“, mehrere Anleitungen gegeben hat, die mich in den Stand gesetzt haben, viele der trojanischen symbolischen Zeichen zu entziffern.

Ich gedenke ferner mit Dankgefühl meines verehr-



ten Freundes, des gelehrtesten Griechen, den ich je das Vergnügen gehabt habe zu kennen, des Professors Stephanos Koumanoudes in Athen, der mich stets mit seinem gediegenen Rath unterstützte, wenn ich dessen bedurfte.

Ebenso gedenke ich hier mit herzlichem Danke der mir während meiner langen Ausgrabungen von meinem geehrten Freunde, dem griechischen Consul Herrn G. Dokoš in den Dardanellen, erwiesenen vielen Gefälligkeiten.

Ich mache ganz besonders darauf aufmerksam, dass sich in der Umgegend von Troja noch bis zum heutigen Tage mehrere Typen der uralten Töpferwaare erhalten haben, welche ich in meinen Ausgrabungen zwischen 3 und 10 Meter Tiefe fand. So z. B. sieht man in den Töpferläden in den Dardanellen eine ungeheuere Menge von Gefäßen mit langem aufrecht stehenden Hals und zwei Frauenbrüsten, sowie Massen anderer in Gestalt von Thieren. Trotz ihrer Vergoldungen und andern Verzierungen sind diese Gefäße zwar weder hinsichtlich Qualität noch Eleganz der Form in Vergleich zu bringen mit den ilischen Terracottas, ja nicht einmal mit jenen aus 3 Meter Tiefe, sie geben aber dennoch den merkwürdigen Beweis, dass sich trotz vielfältiger politischer Umwälzungen gewisse Typen von Terracottas über 3000 Jahre lang in einer Gegend fortpflanzen können.

So weit geschrieben, bin ich nach langer, reiflicher Ueberlegung zur festen Ueberzeugung gekommen, dass alle jene hier in 3 bis 10 Meter, und besonders in den trojanischen Schuttschichten in 7 bis 10 Meter Tiefe

in grosser Zahl vorkommenden Gefässe, welche ganz die Form der Glocke und unten eine Krone haben, so dass sie nur auf die Mündung hingesezt werden können, und die ich bisher als Becher beschrieb, nothwendigerweise auch, und vielleicht sogar ausschliesslich als Deckel der hier so vielfältig vorkommenden grossen Terracotta-Vasen gebraucht sind, die einen glatten Hals und auf jeder Seite zwei ohrenförmige Verzierungen haben, zwischen denen zwei gewaltige Flügel angebracht sind, welche, da sie eine Höhlung haben, auch scharf auslaufen, nie als Griffe gedient haben können, um so mehr als zwischen den ohrenförmigen Verzierungen auf jeder Seite ein kleiner Henkel ist. Da nun letzterer einem Eulenschnabel ähnlich ist, um so mehr als man ihn zwischen den Ornamenten in Form von Ohren sieht, so hat man ohne Zweifel beabsichtigt, somit auf jeder Seite der Vasen das Bild der Eule mit emporgehobenen Flügeln darzustellen, welchem der herrliche, mit einer Krone versehene Deckel ein erhabenes Ansehen gibt. Ich gebe auf Tafel 217 die Photographie der grössten von dieser Art Vasen, welche vor einigen Tagen im königlichen Hause, in 8½ bis 9 Meter Tiefe, gefunden wurde, und welcher ich einen neben derselben entdeckten glockenförmigen Deckel mit Krone aufgesetzt habe, der zu ihr gehört zu haben scheint.

Ich mache auch auf den Druckfehler, S. 10, aufmerksam, wo es  $\text{ᾤΚΤΩΡ ΙΛΙΕΩΝ}$  anstatt  $\text{ᾤΚΤΩΡ ΙΛΙΕΩΝ}$  heisst.

Alle photographirten Tafeln des zu diesem Werke gehörenden Atlas sind vom Photographen Panagos Th. Zaphyropoulos in Athen gemacht.

Mein mehrerwähnter Freund, der Professor der Chemie, Herr Landerer in Athen, welcher auch die Farbe der trojanischen Alterthümer genau untersucht hat, schreibt mir wie folgt: „Was erstens die Gefässe selbst anbelangt, so sind solche theils auf der Thon-Drehscheibe, theils aus freier Hand geformt. Je nach Vorkommen des Thons sind selbe in ihrer Grundfarbe voneinander verschieden; es finden sich solche aus schwarzem, tiefbraunem, rothem, gelblichem und aschgrauem Thon gefertigt. Alle diese Thonsorten, die die trojanischen Töpfer zu diesen ihren Gefässen verwendeten, bestehen aus eisenoxydhaltigem, silicathaltigem Thon (*argile siliceuse ferrugineuse*), und je nach der stärkern oder schwächern Brennmethode wurde das im Thon enthaltene Eisenoxyd mehr oder weniger oxydirt, und mithin ist die schwarze, braune, rothe, gelbe und graue Farbe durch die Oxydation des Eisens zu erklären. Die schöne schwarze Glasur der auf dem Urboden in 14 Meter Tiefe gefundenen Gefässe enthält kein Bleioxyd und besteht aus Kohlenschwarz, das mit dem Thon zusammenschmolz und in dessen Poren eindrang. Dies lässt sich erklären durch das Einstellen der Thongefässe in schlecht ziehende Brennöfen, in denen harzreiches Holz gebrannt wurde und einen starken Rauch gab, der sich in Form des feinsten Pulvers auf die Gefässe niederschlug und mit einbrannte. Möglich ist es übrigens, jedoch keineswegs wahrscheinlich, dass man sich eines schwarzen Peches oder Asphaltes, der in Terpentinöl aufgelöst wurde, oder des flüssigen Peches bediente und damit die Gefässe übertünchte. Durch das Brennen derselben wurde ebenfalls Kohlenschwarz gebildet, das

in spätern Zeiten Atramentum indelebile des Apelles genannt wurde. Auf diese Weise gab man den hellenischen Terracottas ihre Farbe und Glasur.

„Die weisse Farbe, womit die auf den trojanischen Terracottas mittels eines spitzen Gegenstandes eingegrabenen Verzierungen ausgefüllt sind, ist nichts weiter als reine weisse Thonerde. Ebenso ist die Malerei auf der Topfscherbe No. 722 auf Tafel 27 mit weissem und mit schwarzem kohlenhaltigen Thon gemacht. Die glänzend rothe Farbe der grossen *δέπα ἀμφικύπελλα* ist keine eigenthümliche Farbe, sondern blosses Eisenoxyd, welches ein Bestandtheil des Thons ist, aus dem die Becher gefertigt wurden. Bei manchem der glänzend gelben trojanischen Gefässe finde ich, dass sie aus grauem Thon gefertigt und mit einer gelben Thonmasse, die eisenoxydhaltig ist, überstrichen, darauf mit einem jener in Troja vielfältig vorkommenden geschliffenen Stücke Diorit geglättet und dann gebrannt worden sind.“

Die in meinem zweiten Aufsätze besprochenen, vor der Baustelle von *Ἰλιέων κόμη* gelegenen grossen Sümpfe sind jetzt längst ausgetrocknet und haben dem Landgute Thymbria (früher Batak) 240 Acres reichen Landes gegeben. Wie zu erwarten war, hat sich in denselben keine Quelle heissen Wassers und nur drei Quellen kalten Wassers gefunden.

Auf Tafel 161 unter No. 3092 findet man eine trojanische Vase mit einer herumlaufenden Reihe von Zeichen, die ich für symbolisch hielt und daher nicht noch besonders zur Reproduction durch Photographie abzeichnen liess. Da jedoch mein gelehrter Freund Herr Emile Burnouf der Meinung ist, dass es

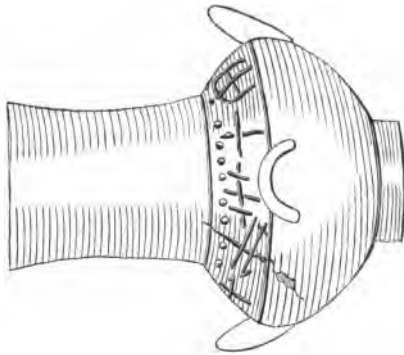
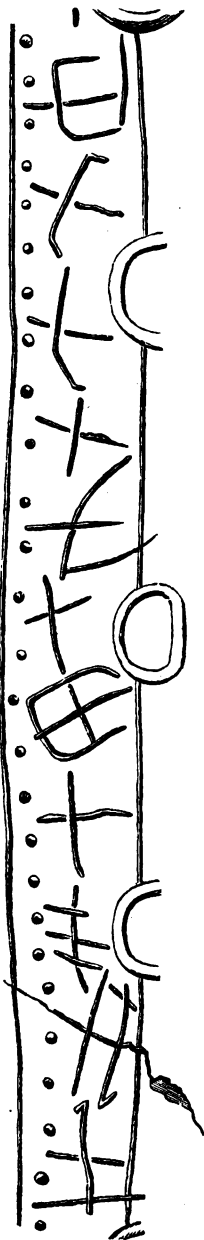

eine wirkliche Inschrift mit chinesischen Schriftzeichen ist, so gebe ich sie hier nach seiner Zeichnung wie auf vorhergehender Seite.

Herr Burnouf erklärt sie wie folgt:

|        |            |              |                  |         |     |   |
|--------|------------|--------------|------------------|---------|-----|---|
| 1      | 2          | 3            | 4                | 5       | 6   | 7 |
| 卅      | 土          | 卅            | 十                | 田       | 十   | - |
| puisse | (la) terre | faire germer | dix              | labours | dix | - |
|        |            |              |                  |         |     |   |
| 8      | 9          | 10           | 11               |         |     |   |
| +      | +          | +            | 巾                | -       |     |   |
| dix    | dix        | dix          | pièces d'étoffes |         |     |   |
| mille  |            |              |                  |         |     |   |

Er fügt hinzu: „Les caractères du petit vase ne sont ni grecs, ni sanscrits, ni phéniciens, ni, ni, ni — ils sont parfaitement lisibles en chinois!!! Ce vase peut être venu en Troade de l'Asie septentrional, dont tout le Nord était touranien.“

Sollte es sich bestätigen, dass dies chinesische Schrift ist, dann wird man auf den Tafeln des Atlases dieses Werkes noch manche Inschriften finden, denn ähnliche Zeichen wie die vorstehenden kommen namentlich auf den durchbohrten Terracottas in Form des Vulkans und des Carrousel's öfter vor.

Da ich von den türkischen Zeitungen auf eine so schmäbliche Weise angegriffen werde, dass ich wider den Wortlaut des mir gegebenen „Fermans“ gehandelt und anstatt den Schatz mit der türkischen Regierung zu theilen, ihn für mich behalten habe, so sehe ich mich genöthigt, hier in kurzen Worten auseinanderzusetzen,

wie ich das vollste Recht dazu habe. Nur um Safvet Pascha, den frühern Minister für Volksaufklärung, zu schonen, gab ich in meinem ersten Aufsatz an, er habe es auf meine Bitten, im Interesse der Wissenschaft, durchgesetzt, dass der den beiden Türken in Kum-kalé gehörige Theil von Hissarlik von der Regierung angekauft wurde. Der Wahrheit gemäss verhält sich aber die Sache wie folgt. Seit meinen Ausgrabungen hier im Anfang April 1870 war ich unablässig bemüht, dies Feld zu kaufen, und gelang es mir endlich, nachdem ich dreimal eigens dazu nach Koum-kalé gereist war, die beiden Eigenthümer auf 1000 Frs. herabzustimmen. Ich ging alsdann im December 1870 zu Safvet Pascha nach Konstantinopel, sagte ihm, dass es mir nach achtmonatlichen vergeblichen Bemühungen endlich gelungen wäre, die Hauptstelle von Troja zu 1000 Frs. zu behandeln, und ich den Ankauf abschliessen würde, sobald er mir die Erlaubniss ertheilen würde, das Feld auszugraben. Er wusste nichts von Troja oder Homer; ich setzte es ihm aber in der Kürze auseinander und sagte, dass ich dort Alterthümer von unermesslichem Werth für die Wissenschaft zu finden hoffte. Er meinte aber, ich würde dort viel Gold finden, liess sich daher alle Détails von mir geben und ersuchte mich, nach acht Tagen wiederzukommen. Als ich aber wiederkam, hörte ich zu meinem Schrecken von ihm, dass er bereits die beiden Eigenthümer gezwungen habe, ihm das Feld zu 600 Frs. zu verkaufen, dass ich daher graben könne, aber alles, was ich fände, an ihn abgeben müsse. Ich setzte ihm daher in den derbsten Worten das Gehässige und Erbärmliche seiner Handlungsweise auseinander und er-

klärte, dass ich infolge dessen nichts mit ihm zu thun haben und gar nicht graben wolle.

Er liess mir aber darauf durch den damaligen amerikanischen Gesandten Herrn Wyne Mac Veagh wiederholt anbieten, die Excavationen zu machen und ihm nur die Hälfte der gefundenen Sachen zu geben, und ging ich, auf Zureden des letztern, darauf ein, aber nur unter der Bedingung, dass ich das Recht habe, meine Hälfte von der Türkei auszuführen. Dies mir zuerkannte Recht wurde aber im April 1872 durch ein ministerielles Decret widerrufen, worin gesagt war, dass ich nichts von meiner Hälfte der gefundenen Alterthümer ausführen dürfe, wohl aber das Recht habe, dieselben in der Türkei zu verkaufen. Durch diese neue Verordnung hatte aber die türkische Regierung unser schriftliches Uebereinkommen im vollsten Sinne des Worts gebrochen und mich jeglicher Verpflichtung entbunden. Ich habe mich infolge dessen auch nicht im geringsten mehr an das ohne meine Schuld aufgehobene Uebereinkommen gekehrt, habe alles Werthvolle, was ich fand, für mich behalten und somit für die Wissenschaft gerettet, und wird mir die ganze gebildete Welt Beifall klatschen, dass ich es so gemacht habe. Die gefundenen trojanischen Alterthümer, und namentlich der Schatz, übersteigen bei weitem meine sanguinsten Erwartungen und geben mir volle Entschädigung für den mir von Safvet Pascha gespielten erbärmlichen Streich, sowie für die fortwährende unangenehme Gegenwart eines türkischen Wächters bei meinen Ausgrabungen, dem ich gezwungen war, täglich  $4\frac{3}{4}$  Frs. zu zahlen.

Durchaus nicht, weil ich es als meine Pflicht ansah,



sondern lediglich um mein freundliches Entgegenkommen zu zeigen, habe ich dem Museum in Konstantinopel sieben grosse,  $1\frac{1}{2}$  bis 2 Meter hohe trojanische Vasen und vier Säcke mit steinernen Werkzeugen geschickt, und bin somit der einzige Wohlthäter geworden, den dies Museum je gehabt hat; denn zwar werden sämtliche „Fermane“ mit der ausdrücklichen Bedingung ertheilt, die Hälfte der zu findenden Alterthümer ans Museum zu geben, aber noch niemals hat letzteres von irgendjemand irgendetwas davon erhalten; denn da es nichts weniger als öffentlich ist und selbst gar oft dem Director desselben von der Schildwache der Eintritt verweigert wird, so weiss jeder, dass die dahin geschickten Alterthümer auf ewig für die Wissenschaft verloren gehen.

Ich mache ganz besonders darauf aufmerksam, dass infolge der Reduction der Pläne auf Tafel 213, 214, 215 und 216 durch Photographie der auf denselben verzeichnete Massstab bedeutend verringert wird, und dass derselbe jetzt für den Plan von Ilium, Tafel 213, auf  $\frac{2787}{10000}$  Millimeter per Meter; für den Plan meiner Ausgrabungen Tafel 214 auf  $\frac{8}{10}$  Millimeter per Meter; für den Plan des alten Troja Tafel 215 auf  $\frac{9}{10}$  Millimeter per Meter; und für den Plan des Skaeischen Thors und des grossen Thurms Tafel 216 auf  $\frac{34}{10}$  Millimeter per Meter zu berechnen ist.

Der grosse Indologe Max Müller in Oxford schreibt mir soeben hinsichtlich der eulenköpfigen trojanischen Schutzgöttin: „Under all circumstances, the owl headed

idol cannot be made to explain the idea of the goddess. The ideal conception and the naming of the goddess came first, and in that name, the owl's head, whatever it may mean, is figurative or ideal. In the idol the figurative intention is forgotten, just as the sun is represented with a golden hand, whereas the ideal conception of «golden handed» was «spreading his golden rays». An owl-headed deity was most likely intended for a deity of the morning or the Dämmerung, the owl light; to change it into a human figure with an owl's head was the work of a later and more materializing age."

Ich bin vollkommen hiermit einverstanden. Es geht aber daraus hervor, dass die Trojaner, oder wenigstens die ersten Ansiedler dieses Berges, griechisch sprachen, denn wenn sie aus dem idealen Begriff, den sie von ihrer Schutzgöttin hatten, deren Beinamen „*γλαννώπις*“ nahmen und in späterer Zeit aus diesem eine Frauengestalt mit Eulengesicht machten, so mussten sie nothgedrungen verstehen, dass *γλαυξ* Eule und *ὠπή* Gesicht heisst. Dass aber diese Umwandlung viele Jahrhunderte und wahrscheinlich über 1000 Jahre vor Homer's Zeit vor sich gegangen ist, dafür zeugen die selbst in 14 Meter Tiefe, in der untersten Trümmerschicht der Vorgänger der Trojaner, auf Vasen und sogar in Monogrammen vorkommenden Eulenköpfe.

Noch muss ich darauf aufmerksam machen, dass ich bei Nachsehen meiner trojanischen Sammlung, aus 2 Meter Tiefe stammend, 70 sehr hübsche glänzend schwarze oder rothe Terracottas mit oder ohne eingeschnittene Verzierungen finde, welche sowol in Qualität als Form

nicht die geringste Aehnlichkeit weder mit der griechischen noch mit der vorhistorischen Töpferwaare haben. Es scheint somit, dass gerade vor Ankunft der griechischen Colonie noch ein anderes Volk eine kurze Zeit lang diesen Berg bewohnt hat. Man erkennt diese Töpferwaare in den Photographien an den beiden langen, spitz zulaufenden Henkeln der grossen cannelirten und meist mit drei oder vier kleinen Hörnern versehenen Tassen.

DR. HEINRICH SCHLIEMANN.

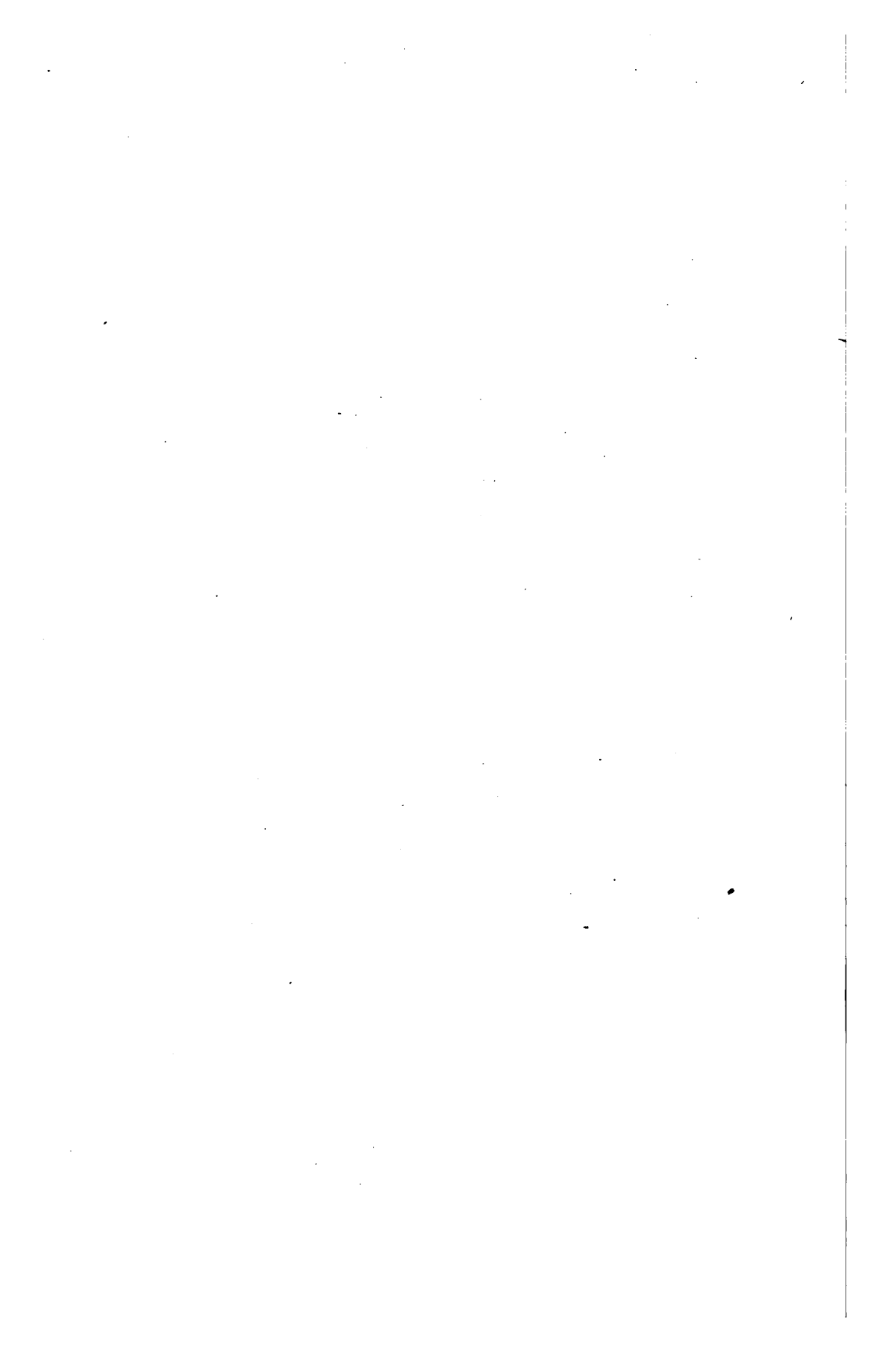

## I N H A L T.

---

|                                                                       | Seite |
|-----------------------------------------------------------------------|-------|
| Einleitung.....                                                       | V     |
| I. Auf dem Berge Hissarlik (in der Ebene von Troja), 18. October 1871 | 1     |
| II. Auf dem Berge Hissarlik, 26. October 1871 .....                   | 9     |
| III. Auf dem Berge Hissarlik, 3. November 1871 .....                  | 21    |
| IV. Auf dem Berge Hissarlik, 18. November 1871 .....                  | 28    |
| V. Auf dem Berge Hissarlik, 24. November 1871 .....                   | 37    |
| VI. Auf dem Berge Hissarlik, 5. April 1872.....                       | 45    |
| VII. Auf dem Berge Hissarlik, 25. April 1872 .....                    | 59    |
| VIII. Auf dem Berge Hissarlik, 11. Mai 1872 .....                     | 76    |
| IX. Auf dem Berge Hissarlik, 23. Mai 1872 .....                       | 86    |
| X. Auf dem Berge Hissarlik, 18. Juni 1872 .....                       | 99    |
| XI. Auf dem Berge Hissarlik, 13. Juli 1872.....                       | 139   |
| XII. Pergamos von Troja, 4. August 1872.....                          | 157   |
| XIII. Pergamos von Troja, 14. August 1872.....                        | 171   |
| XIV. Athen, 28. September 1872 .....                                  | 179   |
| XV. Pergamos von Troja, 22. Februar 1873.....                         | 184   |
| XVI. Pergamos von Troja, 1. März 1873 .....                           | 194   |
| XVII. Pergamos von Troja 15. März 1873.....                           | 211   |
| XVIII. Pergamos von Troja, 22. März 1873 .....                        | 224   |
| XIX. Pergamos von Troja, 29. März 1873 .....                          | 231   |
| XX. Pergamos von Troja, 5. April 1873.....                            | 243   |
| XXI. Pergamos von Troja, 16. April 1873.....                          | 253   |
| XXII. Pergamos von Troja, 10. Mai 1873 .....                          | 268   |
| XXIII. Troja, 17. Juni 1873 .....                                     | 288   |

---



## I.

Auf dem Berge Hissarlik (in der Ebene von Troja),  
18. October 1871.

In meinem 1869 publicirten Werke „Ithaque, le Péloponnèse et Troie“<sup>1</sup> habe ich mich bemüht, sowohl durch das Resultat meiner eigenen Ausgrabungen, als durch die Angaben der Ilias zu beweisen, dass das homerische Troja unmöglicherweise auf den Höhen von Bunarbaschi gelegen haben kann, wohin es die meisten Archäologen verlegen. Gleichzeitig habe ich dahin gestrebt darzuthun, dass Troja's Baustelle nothwendigerweise identisch sein muss mit der Baustelle der Stadt, die im ganzen Alterthum, und bis zu ihrem gänzlichen Untergang am Ende des 8. oder im Anfange des 9. Jahrhundert n. Chr., Ilium hiess und erst 1000 Jahre nach ihrem Verschwinden — sage im Jahr 1788 n. Chr. — Ilium Novum getauft wurde durch Lechevalier, welcher, wie es sein Werk „Voyage de la Troade“ (3<sup>e</sup> éd. Paris 1802) beweist, nie sein Ilium Novum besucht haben kann, denn er versetzt es auf seiner Karte auf jene Seite des Skamanders neben Kum-Kalé, und somit 6 Kilometer von dem richtigen Orte.

---

<sup>1</sup> Deutsche Uebersetzung: „Ithaka, der Peloponnes und Troja. Archäologische Forschungen“. (Leipzig, Giesecke u. Devrient 1869.)

Die Baustelle Iliums ist auf einem durchschnittlich 24 Meter oder 80 Fuss über der Ebene erhabenen Plateau, welches nach Norden sehr steil abfällt. Seine Nordwestecke wird durch einen noch um 8 Meter höheren Hügel gebildet, welcher nach den beifolgenden Plänen 215 Meter breit und 300 Meter lang ist, und sich durch seine imposante Lage und natürliche Befestigungen ganz besonders zur Akropolis der Stadt zu eignen scheint; auch habe ich seit meinem ersten Besuch nie daran gezweifelt, in den Tiefen dieses Berges die Pergamos des Priamos zu finden. In einer Ausgrabung, die ich an der Nordwestecke desselben im April 1870 machte, fand ich, unter anderm, in 5 Meter Tiefe Mauern von 2 Meter Dicke, die, wie sich jetzt herausgestellt hat, zu einem Bollwerk aus der Zeit des Lysimachus gehören. Ich konnte jene Ausgrabungen leider damals nicht fortsetzen, weil die Eigenthümer des bezüglichen Feldes, zwei Türken in Kunkalé, welche auf demselben ihre Schafhürden hatten, mir die Erlaubniss, weiter zu graben, nur unter der Bedingung geben wollten, dass ich ihnen sogleich eine Entschädigung von 12000 Piastern zahle und mich ausserdem gerichtlich verpflichte, nach Beendigung meiner Ausgrabungen alles sorgfältig wieder zu verschütten. Da mir dies natürlich nicht passend erschien und die beiden Besitzer mir das Feld zu keinem Preise verkaufen wollten, so wandte ich mich an Se. Exc. Safvet-Pascha, den Minister für Volksaufklärung, der es auf meine Bitten im Interesse der Wissenschaft durchsetzte, dass vom Ministerium des Innern dem Statthalter der Hohen Pforte im Archipelagus und in den Dardanellen, Achmed-



Pascha, der Befehl erteilt wurde, das Feld durch Sachkundige abschätzen zu lassen und die Eigenthümer zu zwingen, dasselbe zum Taxpreis an die Regierung zu verkaufen, die es somit für 3000 Piaster erstand.

Behufs Erlangung des zur Fortsetzung meiner Ausgrabungen nöthigen Fermans stiess ich aber auf neue grosse Schwierigkeiten, indem die türkische Regierung für ihr neuerdings in Konstantinopel errichtetes Museum alte Kunstschatze sammeln lässt, infolge dessen kaiserliche Erlaubnisse für Ausgrabungen nicht mehr erteilt werden. Was ich aber trotz dreimaliger Reisen nach Konstantinopel nicht erreichen konnte, erreichte ich endlich auf Verwendung meines geehrten Freundes, des interimistischen Geschäftsträgers der Vereinigten Staaten von Amerika bei der Hohen Pforte, Herrn John P. Brown, des Verfassers des ausgezeichneten Werkes „Ancient and Modern Constantinople“ (London, Stevens Brothers, Henrietta Street, Covent Garden, 1868), und am 27. v. M. kam ich mit meinem Ferman in den Dardanellen an, stiess aber dort wiederum auf Schwierigkeiten, und diesmal von seiten des vorerwähnten Achmed-Pascha, der die Lage des von mir zu erforschenden Feldes nicht genau genug in jenem Document bezeichnet zu finden glaubte, und nicht eher seine Erlaubniss zu den Ausgrabungen ertheilen wollte, als bis er vom Grossvezier nähere Aufklärung erhalten haben würde. Wegen des inzwischen eingetretenen Ministerwechsels würde wahrscheinlich eine lange Zeit darüber hingegangen sein, ehe diese Sache in Ordnung gekommen wäre, hätte Herr Brown nicht die glückliche Idee gehabt, sich an Se. Exc. Kiamil-Pascha, den neuen Mi-

nister für Volksaufklärung, zu wenden, welcher ein lebhaftes Interesse für die Wissenschaft hegt, und auf dessen Verwendung beim Grossvezier an Achmed-Pascha sogleich der verlangte Aufschluss gegeben wurde. Darüber waren aber wieder 13 Tage vergangen, und erst am 10. October abends konnte ich mit meiner Frau von den Dardanellen nach der acht Stunden davon entfernten Ebene von Troja abreisen. Da ich laut des Fermans von einem türkischen Beamten überwacht werden muss, dessen Gehalt ich während der Zeit meiner Ausgrabungen zu entrichten habe, so wurde mir von Achmed-Pascha der zweite Secretär seiner Justizkanzlei, ein Armenier Namens Georgios Sarkis, mitgegeben, dem ich täglich 23 Piaster bezahle.

Ich fing endlich am Mittwoch, 11. d. M., meine Ausgrabungen mit 8 Arbeitern wieder an, konnte aber deren Zahl schon am folgenden Tage auf 35 und am 13. d. M. auf 74 Mann erhöhen, deren jeder täglich 9 Piaster (1 Frc. 80 Cent.) erhält. Da ich leider nur acht Schiebkarren von Frankreich mitgebracht habe und dieselben hier nicht zu haben sind, in der ganzen Umgegend auch nicht gemacht werden können, so muss ich zur Fortschaffung des Schuttes 52 Körbe zu Hülfe nehmen. Diese Arbeit geht aber, da der Schutt eine weite Strecke geschleppt werden muss, nur langsam vor sich und ist sehr ermüdend. Ich wende daher auch vier Karren an, die von Ochsen gezogen werden und deren jeder täglich 20 Piaster kostet. Ich arbeite mit grosser Energie und scheue keine Kosten, um womöglich noch vor den Winterregen, die jeden Augenblick eintreten können, auf den Urboden zu kommen, und somit endlich das

grosse Räthsel zu lösen, ob, wie ich gerade bestimmt glaube, der Berg Hissarlik die Burg von Troja ist.

Wenn es Thatsache ist, dass Berge, die aus blosser Erde bestehen und beackert werden, allmählich ganz verschwinden, und wenn so z. B. der Wartsberg bei dem Dorfe Ankershagen in Mecklenburg, den ich einst als Kind für den höchsten Berg der Welt hielt, in 40 Jahren ganz zu Grunde gegangen ist, so ist es ebensowohl Thatsache, dass Hügel, auf denen im Laufe von Jahrtausenden fortwährend neue Gebäude auf den Trümmern der frühern Bauten errichtet werden, sehr bedeutend an Umfang und Höhe gewinnen. Dafür liefert der Berg Hissarlik den schlagendsten Beweis. Wie bereits erwähnt, liegt derselbe am Nordwestende der Baustelle von Ilium, welche durch die von Lysimachus erbauten, noch auf vielen Stellen sichtbaren Ringmauern genau bezeichnet ist. Ausser der imposanten Lage dieses Berges innerhalb des Stadtbezirks scheint auch sein jetziger türkischer Name Hissarlik (Festung oder Akropolis, von dem aus dem Arabischen ins Türkische übergegangenen Worte

حصار<sup>s</sup>, von der Wurzel حَصَرَ, einschliessen) zur Genüge

zu beweisen, dass dies Ilium's Pergamos, und dass es daher nach Herodot (VII, 43) hier war, wo (im Jahre 480 v. Chr.) Xerxes der ilischen Minerva 1000 Rinder opferte, dass es hier war, wo Alexander der Grosse seine Waffenrüstung im Tempel der Göttin aufhing, dagegen einige vom Trojanischen Kriege her in demselben geweihte Waffen mitnahm und ebenfalls der ilischen Minerva opferte (Strabo XIII, 1, 8; Arrian I, 11; Plutarch, „Leben Alexander's des Grossen“, VIII).

Ich vermuthete, dass dieser Tempel, der Stolz der Ilier, auf dem höchsten Punkte des Berges gestanden haben muss, und entschloss mich daher, diese Stelle bis zum Urboden auszugraben. Um nun gleichzeitig die urältesten Festungsmauern der Pergamos zum Vorschein zu bringen und auch genau bestimmen zu können, um wieviel der Berg seit Errichtung jener Mauern durch den hinuntergeworfenen Schutt an Breite zugenommen hat, legte ich, 20 Meter von meinen vorjährigen Arbeiten entfernt, von der steilen Nordseite genau nach Süden und bis über die höchste Bergfläche hinausgehend, einen ungeheuern Einschnitt an, welcher so breit ist, dass er das ganze Gebäude umfasst, dessen Fundamente von grossen behauenen Steinen, nur 1 bis 3 Fuss unter der Erde, ich schon im vorigen Jahre blossgelegt hatte. Nach genauer Messung beträgt die Länge dieses Gebäudes, welches aus den ersten Jahrhunderten v. Chr. zu stammen scheint, 17 Meter 90 Centimeter und seine Breite 13 Meter 25 Centimeter. Ich habe natürlich alle diese Fundamente wegräumen lassen, da sie innerhalb meines Einschnitts von keinem Nutzen sind und nur hindern würden.

Die Schwierigkeiten der Ausgrabungen in einer Wildniss wie dieser, wo es an allem gebricht, sind ungeheuer, und dieselben wachsen mit jedem Tage, da wegen des Bergabhangs der Einschnitt um so länger wird, je tiefer ich grabe, und daher die Fortschaffung des Schutts an Schwierigkeit zunimmt; letzterer kann auch nicht vom Abhang geradeaus geworfen werden, denn er wäre dann ja fortwährend von neuem wieder wegzuräumen, und muss daher in einiger Entfernung

rechts und links von der Mündung des Einschnitts auf die schroffe Bergseite geschüttet werden. Auch macht das Herausholen und Fortschaffen der Massen ungeheurer Steinblöcke, die uns fortwährend in den Weg kommen, grosse Mühe und verursacht gar viel Zeitverlust, da in dem Augenblick, wo ein grosser Steinblock bis an den Rand des Abhangs gewälzt ist, immer alle meine Leute ihre Arbeiten verlassen und hineilen, um Augenzeugen zu sein, wie die gewaltigen Lasten mit donnerndem Getöse den steilen Pfad hinunterrollen und sich erst in einiger Entfernung in der Ebene festlegen. Auch bin ich, da ich allein allem vorstehe, in der absoluten Unmöglichkeit, jedem meiner Arbeiter die richtige Beschäftigung zu geben und zu überwachen, dass jeder seine Schuldigkeit thut. Dann müssen auch, behufs der Fortschaffung des Schutts, die Seitenausgänge in Ordnung gehalten werden, was sehr zeitraubend ist, da deren Senkung mit jedem Schritt, den wir tiefer gehen, bedeutend modificirt werden muss.

Ungeachtet aller dieser Hindernisse aber schreitet die Arbeit doch rasch vorwärts, und ich würde, wenn ich nur einen Monat ununterbrochen fortarbeiten könnte, trotz der ungeheuern Breite des Einschnitts, schon bestimmt eine Tiefe von 10 Meter erreichen.

Die bisjetzt aufgefundenen Medaillen sind sämmtlich von Kupfer und meistentheils von Alexandria-Troas; dann auch von Ilium aus den ersten Jahrhunderten vor und nach Chr.

Meine liebe Frau, eine Athenienserin, die für Homer schwärmt und die Ilias fast ganz auswendig weiss, wohnt den Ausgrabungen von früh bis spät bei. Von

unserer Lebensweise in dieser Einöde, wo es an allem fehlt und wo wir als Präservativ gegen die pestilenzialen Sumpffieber alle Morgen vier Gran Chinin einnehmen müssen, will ich gar nicht sprechen. Meine Arbeiter sind alle Griechen vom benachbarten Dorfe Renkoï; nur am Sonntag, wo die Griechen nicht arbeiten, nehme ich türkische Arbeiter. Mein Diener Nikolaos Zaphyros von Renkoï, dem ich täglich 30 Piaster zahlen muss, ist mir unentbehrlich zur Zahlung des Tagelohns, da er jeden Arbeiter kennt und ehrlich ist; leider aber leistet er mir bei den Arbeiten keine Hülfe, indem er weder die Gabe des Commandos noch die geringste Sachkenntniss hat.

Begreiflich fehlt es mir hier ganz an Zeit und ist es mir nur möglich gewesen, Vorstehendes zu schreiben, weil es heute stark regnet und daher nicht gearbeitet werden kann. Bei nächstem Regenwetter werde ich über den Fortgang meiner Ausgrabungen weiter berichten.

---

## II.

Auf dem Berge Hissarlik, 26. October 1871.

Seit meinem Berichte vom 18. d. habe ich die Ausgrabungen mit durchschnittlich 80 Arbeitern mit allergrösster Energie fortgesetzt und heute eine mittlere Tiefe von 4 Meter erreicht. In 2 Meter Tiefe fand ich einen mit einem sehr grossen Stein verdeckten und mit Schutt gefüllten Brunnen, dessen Tiefe ich noch nicht habe ermitteln können und der aus römischer Zeit stammt, wie aus dem Cement hervorgeht, mit welchem die Steine zusammengefügt sind. Trümmer von Gebäuden, die aus behauenen, mit oder ohne Cement zusammengefügt Steinen bestehen, finde ich nur bis 2 Meter Tiefe. In den Schuttschichten zwischen 2 und 4 Meter Tiefe finde ich fast gar keine Steine und die grossen Steinblöcke kommen zu meiner Freude gar nicht mehr vor. Medaillen von Ilium vom 1. und 2. Jahrhundert vor und den beiden ersten Jahrhunderten nach Christo, sowie Münzen von Alexandria-Troas und Sigeion, deren Alter ich nicht anzugeben weiss, fand ich fast nur dicht an der Oberfläche und nur in einzelnen Fällen in einer Tiefe von 1 Meter; bei weitem die meisten ilischen Münzen tragen die Bilder der Minerva, Faustina der ältern, von

Marcus Aurelius, von Faustina der jüngern, von Commodus oder von Crispina, und fand ich eine mit der Aufschrift: **ΦΑΥΣΤΙΝΑ ΣΚΤΩΡ ΙΑΙΕΩΝ**. Bis 2 Meter Tiefe fand ich, gleichwie bei meiner vorjährigen Ausgrabung in diesem Berge, eine ungeheure Menge runder, rother, gelber, grauer und schwarzer Stücke Terracotta mit zwei Löchern ohne Aufschrift, jedoch oft mit einer Art Töpferstempel versehen. Auf keinem dieser Stücke kann ich in den Löchern oder sonst wo die geringste Spur von Abnutzung durch häuslichen Gebrauch entdecken, und vermuthete ich daher, dass sie als Exvotos zum Aufhängen in den Tempeln gedient haben. Auf den meisten derjenigen, die einen Stempel haben, sehe ich in letzterm einen Altar und darüber eine Biene oder Fliege mit ausgebreiteten Flügeln; auf andern ist ein Stier, ein Schwan, ein Kind oder zwei Pferde. Merkwürdigerweise verschwinden diese Stücke mit einemmal in einer Tiefe von 2 Meter, und ich finde von da abwärts anstatt derselben bald kugelförmige Stücke, ganz in der Form der deutschen Brummkreisel, bald Stücke in Form von Halbkugeln, bald andere in der Gestalt von Kegeln, Carrouseln oder feuerspeienden Bergen; sie sind von  $1\frac{1}{2}$  bis 6 Centimeter hoch und breit und haben in allen Formen ein Loch quer durch die Mitte; fast alle haben auf einer Seite die verschiedenartigsten Verzierungen im Kreise um das im Mittelpunkt befindliche Loch. Mit Ausnahme weniger, in 3 Meter Tiefe vorkommender Stücke von blauem Stein, die  $1\frac{1}{2}$  Centimeter hoch und  $2\frac{1}{2}$  Centimeter breit sind, sind alle von Terracotta, und man sieht deutlich, dass die Verzierungen eingravirt sind, als der Thon noch weich war;



viele sind von so ausgezeichnetem und so hart gebranntem schwarzen Thon, dass ich zuerst glaubte, sie seien von Stein und den Irrthum erst nach genauer Untersuchung einsah. In der jetzt erreichten Tiefe finde ich auch sehr viele jener zierlichen runden Knöchel, die das Rückgrat des Haifisches bilden und von denen man bekanntlich Spazierstöcke macht. Das Vorhandensein dieser Knöchel scheint zu beweisen, dass es im hohen Alterthum in diesen Meeren Haifische gab, die jetzt hier nicht mehr vorkommen. Auch fand ich heute, auf einem Bruchstück grober Thonarbeit, einen Menschenkopf mit grossen hervorstehenden Augen, langer Nase und ganz kleinem Munde dargestellt, der entschieden phönizischer Arbeit zu sein scheint.

Fortwährend kommt dabei eine ungeheure Menge Muscheln zum Vorschein, und es scheint fast, dass die alten Bewohner von Ilium grosse Liebhaber dieser Schalthiere gewesen sind. Austerschalen kommen auch vor, aber nur selten; dagegen sehr viele Knochen und Topfscherben. Bis zu der jetzt erreichten Tiefe scheinen alle Gebäude, die im Laufe von Jahrtausenden auf dem Berge gestanden haben und deren jedes deutlich durch eine Schicht calcinirter Trümmer angegeben ist, durch Feuersbrünste zerstört worden zu sein. Jedenfalls ist dies die Ursache, dass ich nicht auch andere Gegenstände, und besonders dass ich nicht mehr irdene Gefässe finde. Was ich bisjetzt davon unversehrt gefunden habe, sind ganz kleine Töpfe grober Arbeit; übrigens beweisen die Topfscherben, dass es selbst im Zeitabschnitt der Trümmer in 4 Meter Tiefe schon gutes Küchengeschirr gab.

•

In dem vorerwähnten viereckigen Gebäude fand ich, in 1½ Meter Tiefe, eine 65 Centimeter lange, oben 35, unten 39 Centimeter breite Marmorplatte mit nachstehender Inschrift, die ich im Anhang, auf Tafel 28, in verkleinertem Masstabe, aber in natürlicher Form darstelle:

*Ἐπειδὴ Διαφένης Πολλέως Τημνίτης, διατρέβων παρὰ τῷ βασιλεῖ, φίλος ὦν καὶ εὖνους διατελεῖ τῷ δήμῳ, χρείας παρεχόμενος προθύμως εἰς ἃ ἂν τις αὐτὸν παρακαλῆ, δεδούχθαι τῇ βουλῇ καὶ τῷ δήμῳ ἐπανέσθαι μὲν αὐτὸν ἐπὶ τοῦτοις, παρακαλεῖν δὲ καὶ εἰς τὸ λοιπὸν εἶναι φιλότιμον εἰς τὰ τοῦ δήμου συμφέροντα, δεδύσθαι δὲ αὐτῷ πολιτείαν, προξενίαν, ἔγκτησιν, ἀτέλειαν ὦν καὶ οἱ πολῖται ἀτελεῖς εἰσι καὶ ἔφοδον ἐπὶ τὴν βουλήν πρῶτῳ μετὰ τὰ ἱερὰ καὶ ἄφιξιν καὶ ἐμ πολέμῳ καὶ ἐν εἰρήνῃ ἀσυλεῖ καὶ ἀσπονδεῖ· ἀναγράψαι δὲ τὰ δεδομένα αὐτῷ ταῦτα εἰς στήλην καὶ (ἀνα)θεῖναι εἰς . . .*

Der König, von dem in dieser Inschrift die Rede ist, muss einer der Pergamener sein, und nach dem Charakter der Schrift glaube ich dieselbe dem 3. Jahrhundert v. Chr. zuschreiben zu müssen.

In ungefähr gleicher Tiefe fand ich neben dem Gebäude eine zweite Marmorplatte von 42 Centimeter Länge und 34 Centimeter Breite, die ich ebenfalls im Anhang auf Tafel 29 in natürlicher Form wiedergebe; sie lautet:

*Ἰλιεῖς ἔδοσαν Μενελάῳ Ἀρῳαβαίου Ἀθηναίῳ εὐεργέτη γενομένῳ αὐτῶν καὶ περὶ τὴν ἐλευθερίαν ἀνδρὶ ἀγαθῷ γενομένῳ προξενίαν καὶ εὐεργεσίαν.*

Diese zweite Inschrift scheint, nach der Form der Buchstaben zu urtheilen, aus dem 1. Jahrhundert v. Chr. Ἀρῳαβαῖος kommt hier zuerst als ein attischer Name vor.

Ich fand ferner in gleicher Tiefe, ebenfalls neben den Fundamenten des mehrerwähnten Gebäudes, eine dritte 38 Centimeter lange, 36 Centimeter breite Marmorplatte, die ich gleichfalls im Anhang auf Tafel 29 in ihrer natürlichen Form vorstelle und deren Inhalt ist:

*Μηρόφιλος Γλαυρίου εἶπεν· ἐπειδὴ πλείονες τῶν πολιτῶν ἐπελθόντες ἐπὶ τὴν βουλήν φασιν Χαιρέαν τὸν τεταγμένον ἐπ' Ἀβύδου εὖνον τε εἶναι τῇ πόλει καὶ ἐνίοις πρεσβενομένοις ὑπὸ τοῦ δήμου πρὸς αὐτὸν βουλόμενον τῇ πόλει χαρίζεσθαι τὴν πᾶσαν σπουδὴν καὶ πρόνοιαν ποιῆσθαι καὶ τοῖς συναντῶσι αὐτῷ τῶν πολιτῶν φιλανθρωπῶπως προσφέρεσθαι, ἵνα οὖν καὶ ὁ δῆμος φαίνεται τὴν καθήκουσαν χάριν ἀποδιδούς τοῖς προαιρουμένοις τὴν πόλιν) . . . . . δεδόχθαι*

Diese dritte Inschrift scheint ebenfalls aus dem 1. Jahrhundert v. Chr. zu sein.

Es ist wahrscheinlich, dass das Gebäude, in und bei welchem ich diese drei Inschriften gefunden habe, das Rathhaus von Ilium gewesen ist; keinesfalls scheint es ein Tempel gewesen zu sein.

Die Aussicht vom Berge Hissarlik ist eine überaus prachtvolle: vor mir die herrliche trojanische Ebene, die sich seit dem neulichen Gewitterregen von neuem mit Gras und gelben Butterblumen bedeckt hat, und in einer Stunde Entfernung im Nord-Nord-Westen vom Hellespont begrenzt wird. Die Halbinsel von Gallipoli läuft hier in eine Spitze aus, die mit einem Leuchtturm versehen ist. Links davon ist die Insel Imbros, über welche man den jetzt mit Schnee bedeckten Ida der Insel Samothraki sieht, und etwas mehr nach Westen bemerkt man auf der macedonischen Halbinsel den mit

Klöstern bedeckten berühmten Berg Athos oder Monte-Santo, an dessen nordwestlicher Seite man noch jetzt die Spuren jenes grossen Schiffskanals sieht, den, nach Herodot (VII, 22—23), Xerxes dort graben liess, um die stürmische Umfahrt des Caps Athos zu vermeiden.

Wieder zur trojanischen Ebene zurückkehrend, sieht man am rechten Ende derselben, auf einem Ausläufer des Vorgebirges von Rhöteum, den Grabhügel des Ajax, am Fusse des gegenüberliegenden Vorgebirges von Sigeion den des Patroklos, und auf einem Ausläufer desselben das Denkmal des Achilleus; links von letzterm, auf jenem Vorgebirge selbst, das Dorf Jenischahir. Von dort wird die zwei Stunden breite Ebene gegen Westen durch das im Durchschnitt 40 Meter hohe Ufer des Aegeischen Meeres begrenzt, auf dem man zuerst den Grabhügel des Festus, des vertrauten Freundes von Caracalla, sieht, den dieser Kaiser (nach Herodian, IV) bei seinem Besuch in Ilium vergiften liess, um das von Homer (Ilias, XXIII) beschriebene Leichenbegängniss nachahmen zu können, welches Achilleus seinem Freunde Patroklos weihte. Dann folgt auf derselben Küste ein, Udjek-Tépé genannter, 24 Meter hoher Grabhügel, welcher von den meisten Archäologen als der des Greises Aesyetes angesehen wird, von dem aus Polites, im Vertrauen auf die Schnelligkeit seiner Füsse (Ilias II, 791—794), spähte, wann das griechische Heer von den Schiffen hervorstürmen würde. Die Entfernung dieses Hügel vom griechischen Lager am Hellespont ist aber volle  $3\frac{1}{2}$  Stunden, während man auf einen Abstand von einer Viertelstunde keinen Menschen sehen kann. Ferner brauchte Polites in einer Entfernung von  $3\frac{1}{2}$  Stunden

keine schnellen Füsse zu haben, um zu entkommen. Kurz, nach jener Stelle der Ilias kann man unmöglicherweise jenes Grab mit dem des Aesyetes identificiren, mag man nun das alte Troja auf die Höhen von Bunarbaschi oder nach Ilium, wo ich grabe, verlegen. Zwischen den beiden letztgenannten Grabhügeln sieht man über das hohe Ufer des Aegeischen Meeres die Insel Tenedos hervorragen. Gegen Süden erblickt man die trojanische Ebene, die sich noch zwei Stunden weit bis zu den Anhöhen von Bunarbaschi ausdehnt, über welche der mit ewigem Schnee bedeckte Gargarus des Ida-gebirges, von welchem Jupiter den Kämpfen der Trojaner und Griechen zusah, majestätisch emporragt. Eine halbe Stunde links von Bunarbaschi liegt das meinem geehrten Freunde, dem Herrn Frederik Calvert, gehörige, 5000 Acres grosse schöne Landgut Batak, welcher Name jetzt in Thymbria umgewandelt ist. Es verdient aber diesen Namen aus mehr als einem Grunde, denn nicht nur wird es vom Flusse Thymbrios (jetzt Kemer) durchströmt, sondern es umfasst auch die ganze Baustelle der alten Stadt Thymbria mit ihrem Tempel des Apollo, in dessen Trümmern des Besitzers Bruder, Herr Frank Calvert, der durch seine archäologischen Forschungen bekannt ist, Nachgrabungen gemacht und mehrere werthvolle Inschriften gefunden hat, unter anderm auch ein Inventarverzeichniss des Tempels. Dieses Landgut umfasst ferner auch die dem Anschein nach stellenweise von Ringmauern umgebene Baustelle einer alten Stadt, welche mit Topfscherben bedeckt ist und so sehr mit Strabo's Angaben hinsichtlich Lage, Abstand u. s. w. übereinstimmt, dass es jedenfalls dessen *Ἰλίου κόμη* sein

muss, wohin er, der Theorie des Demetrios von Skepsis folgend, das homerische Troja verlegt. Am Fusse des Hügels, der diese Baustelle trägt, ist merkwürdigerweise eine Quelle heissen und eine andere kalten Wassers. Diese Quellen haben, da ihr Abzugsgraben, wahrscheinlich seit Jahrhunderten, durch eine eingestürzte Brücke verstopft war, einen 240 Acres grossen Sumpf gebildet, dessen Ausdünstungen viel zur Verpestung der herrlichen Ebene beitragen. Der wunderbare Umstand, dass diese Quellen unmittelbar vor der Baustelle von *Ἰλίου κώμη* liegen und ihre Lage so ganz mit der der beiden Quellen heissen und kalten Wassers übereinstimmt, die vor dem alten Troja sich befanden und in denen die trojanischen Frauen ihre Wäsche wuschen, gibt Herrn Frederik Calvert die Ueberzeugung, dass Demetrios von Skepsis und Strabo recht haben und dass er die wirkliche Baustelle des alten Ilium besitzt. Um 240 Acres reichen Landes zu gewinnen und die Gegend zugleich gesünder zu machen, hat Herr Calvert jetzt, namentlich auch im Interesse der Wissenschaft, den Abzugsgraben wieder aufgraben lassen und glaubt, da der Fall bedeutend ist und von dort bis zum Hellespont, auf einem Abstand von drei Stunden Wegs, wenigstens 16 Meter beträgt, bestimmt bis zum nächsten Sommer den ganzen Sumpf auszutrocknen und die beiden Quellen, die jetzt fünf Fuss unter Wasser sind, ans Licht zu bringen. Vergebens habe ich mich bemüht, Herrn Calvert von seinem Glauben abzubringen, indem ich ihn zu überzeugen suchte, dass nach der Ilias (II, 123—130) Troja wenigstens 50000 Einwohner gehabt haben muss, während seine Baustelle kaum gross genug ist für 10000; ferner, dass die

Entfernung von *Ἰλίου πώμη* bis zum Hellespont ganz im Widerspruch steht mit den Angaben Homer's, denn die griechischen Truppen drangen ja an einem Tage zweimal fechtend vom Lager bis zur Stadt vor und kehrten zweimal fechtend zurück. Der Abstand der Stadt von den Schiffen kann daher nach meiner Meinung höchstens eine Stunde gewesen sein. Herr Calvert antwortet mir darauf, dass die ganze Ebene von Troja Alluvialboden sei und dass zur Zeit des Trojanischen Krieges seine Baustelle dem Hellespont näher gelegen haben müsse. Ich bin aber schon vor drei Jahren, in meinem Werke „Ithaque, le Péloponnèse et Troie“, bemüht gewesen, zu beweisen, dass die Ebene von Troja entschieden kein Alluvialboden sei.

Eine andere Merkwürdigkeit jenes Landguts ist der dicht beim Tempel des Apollo gelegene „Chanaï Tépé“, ein 10 Meter hoher, runder Hügel, der an der Basis 66 Meter im Durchmesser hat. Er wurde früher für einen natürlichen Hügel angesehen, bis Herr Frank Calvert im Jahre 1856 einen Einschnitt machte und auf einem 5 Meter hohen platten Felsen einen von einer 2 Meter hohen Mauer umgebenen Kreis fand. Der ganze innere Raum bis zum Rande der Ringmauer war angefüllt mit calcinirten Knochen, die von den Chirurgen der englischen Flotte als Menschenknochen erkannt wurden. Im Mittelpunkte fand Herr Calvert das Skelet eines Menschen. Das Ganze war mit 3 Meter Erde bedeckt.

Die trojanische Ebene wird von Südost nach Nordwest durchströmt vom Skamander, der 35 Minuten Wegs vom Hissarlik entfernt ist, und dessen Bett ich durch die

an seinen Ufern befindliche, ununterbrochene Reihe von Bäumen von hier aus erkenne. Zwischen dem Skamander und Hissarlik, nur 15 Minuten Wegs von letzterm entfernt, wird die Ebene ferner durchschnitten vom Flusse Kalifatli-Asmak, der aus den Sümpfen von Batak (Thymbria) entspringt, und nur im Spätherbst, Winter und Frühjahr fließendes Wasser hat, in den heißen Sommermonaten aber, bis Ende October, aus einer ununterbrochenen Reihe tiefer Pfützen besteht. Dieser Strom hat, selbst bei den lange anhaltenden starken Winterregen, im Verhältniss zu seinem herrlichen, ungeheuer breiten Flussbett nur ein sehr geringfügiges Quantum Wasser, ja nie soviel, um auch nur den zehnten Theil seines Bettes in der Breite zu bedecken. Ich glaube daher mit Bestimmtheit, dass sein gewaltiges Bett einst das Bett des Skamander war; ich glaube dies um so mehr, als noch heute der Simoïs sich eine Viertelstunde Weges nördlich vor Ilium, wo ich grabe, in den Kalifatli-Asmak ergießt. Indem man dies Flussbett, welches man bis zum Hellespont, nahe beim Cap von Rhöteum, sieht, mit dem uralten Flussbett des Skamander identificirt, beseitigt man die andernfalls ganz unüberwindlichen Schwierigkeiten der Homerischen Topographie der Ebene von Troja; denn hätte der Skamander zur Zeit des Trojanischen Krieges sein jetziges Bett gehabt, so wäre er durch das griechische Lager geflossen und Homer hätte vielfach Gelegenheit gehabt, diesen wichtigen Umstand anzuführen. Da er aber nie eines Flusses im Lager erwähnt, so konnte auch keiner da sein. Ausserdem bleibt der Simoïs jetzt eine halbe Stunde Weges vom Skamander entfernt, während



Homer vielfältig den Zusammenfluss dieser beiden Ströme vor Ilium erwähnt, und die meisten Schlachten auf dem Felde zwischen Troja, dem Skamander und dem Simoïs stattfanden. Bei seinem Zusammenfluss mit dem Kalifatli-Asmak, dessen ungeheures Bett jedenfalls einst dem Skamander gehört haben muss, hat der Simoïs ein besonders grosses und tiefes Bett, welches ohne Zweifel noch genau dasselbe ist, welches dieser Strom zur Zeit des Trojanischen Krieges hatte.

Der Kalifatli-Asmak wendet sich zwar jetzt nach seinem Zusammenfluss mit dem Simoïs, beim Dorfe Kumköi, nach Nordwesten und fliesst unweit des jetzigen Bettes des Skamander in drei kleinen Armen ins Meer; er hat aber von diesem Dorfe ab ein ganz enges Bett, welches augenscheinlich neuer Bildung ist. Sein altes Bett dagegen, welches das uralte Bett des Skamander ist und eine ungeheure Breite hat, geht von Kumköi direct nach Norden; es hat jetzt nur das Wasser des kleinen, Intépé-Asmak genannten Flüsschens, über das ich später ausführlich berichte, und mündet, wie gesagt, nahe beim Cap von Rhöteum in den Hellespont.

Der Skamander ist nicht plötzlich, sondern ganz allmählich, wahrscheinlich in Zwischenräumen von vielen Jahrhunderten, in sein jetziges Bett getreten, denn zwischen diesem und seinem uralten Bett sieht man noch drei ungeheure Flussbetten, die ebenfalls in den Hellespont münden, kein Wasser haben und nothwendigerweise das eine nach dem andern vom Skamander gebildet sein müssen, denn es ist hier kein anderer Strom, der sie hätte bilden können.

Nach Nordnordost übersehe ich eine zweite, über

eine halbe Stunde breite und  $1\frac{1}{2}$  Stunden lange, vom Simoïs durchströmte und Chalil-Owasi genannte Ebene, die bis zum Berge reicht, auf dem man die mächtigen Trümmer der alten Stadt Ophrynum sieht. Die dort gefundenen Münzen lassen keinen Zweifel darüber. Dort, dicht beim Simoïs, war Hektor's Grab und ein ihm geweihter Hain (Lykophon's *Kassandra*, Virgil's *Aeneis* III, 302—305, Strabo XIII, 1).

---

## III.

Auf dem Berge Hissarlik, 3. November 1871.

Meine letzten Mittheilungen waren vom 26. v. M., und ich habe seitdem, durchschnittlich mit 80 Arbeitern, eifrig fortgearbeitet. Leider aber gingen mir drei Tage verloren, denn am Sonntag, an dem die Griechen nicht arbeiten, konnte ich keine türkischen Arbeiter bekommen, weil die Türken jetzt ihre Saaten bestellen, und zwei Tage wurde ich durch starkes Regenwetter abgehalten.

Zu meinem allergrössten Erstaunen kam ich Montag, 30. v. M., plötzlich in eine Schicht Schutt, in der ich eine ungeheure Menge Werkzeuge von sehr hartem schwarzen Stein (Diorit), aber ganz primitiver Form, fand. Am folgenden Tage dagegen wurde nicht ein einziges steinernes Instrument gefunden, anstatt dessen ein kleines Stück gedrehten Silberdrahts und viel zerbrochenes Töpfergeschirr zierlicher Arbeit, unter anderm das Bruchstück eines Bechers mit einem Eulenkopf. Ich dachte daher schon, ich sei wieder in die Trümmerschicht eines civilisirten Volks gekommen und die steinernen Werkzeuge des vorigen Tags rührten von der Invasion eines Barbarenvolks her, dessen Herrschaft nur von kurzer Dauer gewesen. Ich hatte mich aber geirrt,

denn am Mittwoch kam die Steinperiode in noch viel vollerm Masse wieder zum Vorschein und dauerte auch gestern den ganzen Tag fort. Heute kann leider, eines starken Gewitterregens wegen, nicht gearbeitet werden.

Vieles mir ganz Unerklärliche finde ich in dieser Steinperiode, und ich halte es daher für nöthig, alles so umständlich als möglich darzustellen, hoffend, dass der eine oder der andere meiner geehrten Collegen im Stande sein wird, über die mir dunkeln Punkte Aufklärung zu geben.

Erstens erstaune ich, dass ich hier auf der höchsten Stelle des Berges, wo doch nach allem Vermuthen die vornehmsten Gebäude gestanden haben müssen, schon in  $4\frac{1}{2}$  Meter Tiefe auf die Steinperiode stieß, während ich bei meinem nur 20 Meter davon entfernten vorjährigen tiefern Graben in 5 Meter Tiefe, wie bereits erwähnt, eine 2 Meter dicke Mauer fand, die durchaus nicht uralt ist, und dort keine Spur von der Steinperiode entdeckte, obgleich ich jene Ausgrabung bis zu einer Tiefe von 8 Meter brachte. Dies ist wol nicht anders zu erklären, als dass der Berg auf jener Stelle, wo die Mauer ist, sehr niedrig gewesen sein muss, und dass diese niedrige Stelle allmählich durch Schutt aufgehäuft worden ist.

Ferner verstehe ich nicht, wie es möglich ist, dass ich in der gegenwärtigen Schicht auf der ganzen Länge meiner Ausgrabung, die jetzt wenigstens 56 Meter betragen muss, und bis zur Mündung derselben, das ist bis zum steilen Abhang, steinerne Werkzeuge finde, die doch offenbar beweisen, dass die steile Seite des Berges auf jener Stelle seit der Steinperiode nicht durch von

oben hinuntergeworfenen Schutt zugenommen haben kann.

Dann weiss ich mir auch nicht zu erklären, wie es möglich ist, dass ich Sachen finde, die doch augenscheinlich im Gebrauche der rohen Menschen der Steinperiode gewesen sein müssen, die aber mit den ihnen zu Gebote stehenden groben steinernen Werkzeugen nie angefertigt werden konnten. Dahin gehören nun vornehmlich die in grossen Massen vorkommenden irdenen Gefässe, die zwar ohne alle Verzierungen, auch nicht fein, doch aber ausgezeichnet gearbeitet sind. Keins dieser Gefässe ist auf dem Töpferrade gedreht, und dennoch scheint es mir, dass man sie nicht anfertigen konnte, ohne eine Art von Maschinen zu benutzen, diese waren aber mit den groben steinernen Werkzeugen der Epoche nicht herzustellen.

Dann erstaune ich über die in dieser Steinperiode mehr als je zuvor vorkommenden runden Stücke mit einem Loch in der Mitte, die bald die Form von Brummkreiseln oder Carrouseln, bald die von feuerspeienden Bergen haben, und in dieser letztern Gestalt, im kleinen, die auffallendste Aehnlichkeit besitzen mit den riesenmässigen Grabhügeln dieser Gegend, die deswegen, auch weil in einem derselben (dem Chanä-Tépé) steinerne Werkzeuge gefunden wurden, wahrscheinlich der Steinperiode angehören und somit vielleicht Jahrtausende älter sind als der Trojanische Krieg. In 3 Meter Tiefe kam eins dieser Stücke von sehr feinem Marmor vor, alle übrigen waren von ausgezeichnetem, sehr hart gebranntem Thon; fast alle haben Verzierungen, welche augenscheinlich eingeritzt, sind, als der Thon noch ungebrannt

war, und die in gar vielen Fällen mit einer weissen Masse ausgefüllt sind, damit sie mehr ins Auge fallen. Wahrscheinlich waren einst die Verzierungen auf allen diesen Stücken mit jener weissen Masse angefüllt, denn auf vielen, auf denen sie jetzt fehlt, sehe ich wenigstens Spuren davon. Auf einigen der Stücke von sehr hartem schwarzen Thon, auf welchen dieselben fehlten, hat man versucht, sie noch zu machen, als der Thon schon gebrannt war, und, durch die Lupe betrachtet, lassen die gemachten Einschnitte keinen Zweifel darüber, dass sie mittels eines Feuersteins mühsam eingeritzt wurden.

Die Frage drängt sich nun auf: Wozu wurden diese Stücke gebraucht? Unmöglich können sie beim Spinnen oder Weben oder gar als Gewichte an Fischernetzen benutzt worden sein, denn dazu sind sie viel zu fein und zierlich gemacht; auch habe ich bisjetzt noch auf keinem eine Spur davon entdecken können, dass es bei irgendeiner Handarbeit gebraucht sein könnte. Wenn ich nun weiter die vollkommene Aehnlichkeit der meisten dieser Stücke mit der Form der Heldengräber erwäge, so muss ich glauben, dass sie, gleichwie jene mit zwei Löchern, die nur bis 2 Meter Tiefe vorkamen, als Exvotos gebraucht wurden.

Dann finde ich zu meinem Erstaunen mehrfach den Priapus; bald ist derselbe ganz der Natur getreu von Stein oder Terracotta gemacht, bald in der Form der oben abgerundeten Säule (ganz wie ich ihn in den Tempeln in Indien sah, aber hier nur 10 Centimeter lang) dargestellt; einmal fand ich ihn auch in einem nur 3 Centimeter langen Säulchen von herrlichem schwarzen, weissgestreiften und schön polirten Marmor, der hier in

der ganzen Gegend nicht vorkommt. Ich zweifle daher nicht im geringsten daran, dass dieses trojanische Volk der Steinperiode den Priapus göttlich verehrt und, zu den indogermanischen Völkerstämmen gehörend, diese Religion schon von Baktrien mitgebracht hat, denn in Indien wird der Gott der Erzeugung und der Zerstörung bekanntlich in dieser Form dargestellt und angebetet. Es ist ausserdem wahrscheinlich, dass diese alten Trojaner die Vorfahren des grossen hellenischen Volks sind; denn ich fand bereits mehrfach auf Bechern und Vasen von Terracotta den Kopf der Eule dargestellt, welche muthmasslich die Ur-Urgrossmutter des athenischen Vogels der Pallas-Athene ist.

Ausser dem erwähnten kleinen Stück Silberdraht und zwei kupfernen Nägeln habe ich bisjetzt in den Schichten der Steinperiode keine Spur von Metall gefunden.

Gleichwie in den obern Schichten finde ich auch in jenen der Steinperiode viele Eberzähne, die ohne Ausnahme in letzterer alle zugespitzt sind und als Werkzeuge gedient haben. Unbegreiflich ist es mir, wie die Männer der Steinperiode mit ihren unvollkommenen Waffen wilde Schweine zu erlegen im Stande waren. Ihre Lanzen sind zwar — gleich fast allen andern Waffen und Werkzeugen — aus sehr hartem schwarzen oder grünen Stein, aber doch so stumpf, dass eine wahre Riesenkraft dazu gehören muss, um damit einen Eber zu tödten. Hämmer und Aexte kommen in allen Grössen in grossen Massen vor. Ebenso finde ich sehr viele Gewichte von Granit, auch viele Handmühlen von Lava, die aus zwei etwa 1 Fuss langen, von einer Seite ovalen,

von der andern flachen Stücken bestehen, zwischen denen das Getreide zermalmt wurde. Manchmal sind diese Mühlsteine auch von Granit. Messer kommen in sehr grossen Massen vor; alle sind von Flintstein, einige in der Form von Messerklingen, andere — bei weitem die grössere Zahl — sind auf einer oder auf beiden Seiten gleichwie Sägen ausgezackt. Nadeln und Pfriemen von Knochen kommen häufig vor, manchmal auch kleine knöcherne Löffel. Die primitiven, aus ausgehöhlten Baumstämmen bestehenden Kähne, wie ich sie viel in Ceylon sah, finde ich hier oft in Miniatur aus Terracotta gebildet, und vermute ich, dass diese kleinen Gefässe als Salz- oder Pfefferfässer gedient haben mögen. Ich finde ebenfalls viele, 10 Centimeter lange,  $9\frac{1}{2}$  Centimeter breite Schleifsteine, bald von Thon, bald von grünem oder schwarzem Schiefer; ferner viele runde flache Steine von  $5-5\frac{1}{2}$  Centimeter im Durchmesser, die auf einer Seite roth gefärbt sind, auch viele Hunderte von runden Terracottas gleicher Grösse und Gestalt, mit einem Loch in der Mitte, die augenscheinlich aus Topfscherben hergestellt sind und an Spindeln gebraucht sein mögen. Es kommen auch flache steinerne Mörser vor.

Ich fand auch in meinen Ausgrabungen eine Hauswand aus der Steinperiode, welche aus Steinen, die durch Lehm verbunden sind, besteht, gleichwie die Bauten auf den Inseln Therassia und Thera (Santorin), die unter drei — zusammen 68 Fuss hohen — Schichten vulkanischer Asche entdeckt wurden.

Meine Ansprüche sind höchst bescheiden; plastische Kunstwerke zu finden hoffe ich nicht. Der einzige Zweck



meiner Ausgrabungen war ja von Anfang nur, Troja aufzufinden, über dessen Baustelle von hundert Gelehrten hundert Werke geschrieben worden sind, die aber noch niemals jemand versucht hat durch Ausgrabungen ans Licht zu bringen. Wenn mir nun dies nicht gelingen sollte, dann würde ich doch überaus zufrieden sein, wenn es mir nur gelänge, durch meine Arbeiten bis in das tiefste Dunkel der vorhistorischen Zeit vorzudringen und die Wissenschaft zu bereichern durch die Aufdeckung einiger interessanten Seiten aus der urältesten Geschichte des grossen hellenischen Volks. Die Auffindung der Steinperiode, anstatt mich zu entmuthigen, hat mich daher nur noch begieriger gemacht, bis zu der Stelle vorzudringen, die von den ersten hierher gekommenen Menschen betreten worden ist, und ich will bis dahin gelangen, sollte ich selbst noch 50 Fuss zu graben haben.

---

## IV.

Auf dem Berge Hissarlik, 18. November 1871.

Seit meinem Bericht vom 3. d. M. habe ich meine Ausgrabungen mit grösstem Eifer fortgesetzt, und obwohl dieselben bald durch Regen, bald durch griechische Festtage unterbrochen wurden, habe ich, ungeachtet der fortwährend wachsenden Schwierigkeiten im Fortschaffen des Schuttes, jetzt eine durchschnittliche Tiefe von 10 Meter oder etwa 33 englische Fuss erreicht. Vieles mir Unerklärliche ist mir seitdem klar geworden, und ich muss vor allen Dingen den in meinem letzten Bericht begangenen Irrthum berichtigen, als sei ich in die Steinperiode gekommen. Ich war irregeleitet durch die kolossale Masse von steinernen Werkzeugen aller Art, die täglich ausgegraben wurden, und durch die Abwesenheit jeder Spur von Metall, ausser zwei kupfernen Nägeln, von denen ich glaubte, dass sie auf irgendeine Weise von einer obern in die tiefere Schicht der Steinperiode gekommen sein müssten. Aber schon seit dem 6. d. M. kommen nicht nur viele Nägel, sondern auch Messer, Lanzen und Streitäxte von Kupfer zum Vorschein, die so zierlich gearbeitet sind, dass nur ein civilisirtes Volk sie hat machen können. Ich muss daher

nicht nur widerrufen, dass ich schon auf die Steinperiode gerathen sei, sondern ich kann nicht einmal zugeben, dass ich die Bronzeperiode erreicht habe, denn die Werkzeuge und Waffen, die ich finde, sind zu schön gearbeitet. Uebrigens muss ich auf die Thatsache aufmerksam machen, dass ich, je tiefer ich von 7 Meter abwärts grabe, desto mehr Spuren höherer Civilisation finde. In einer Tiefe von 4 bis 7 Meter waren die steinernen Werkzeuge und Waffen grober Art; die Messer von Flintstein, meistentheils in der Form von kleinen Sägen und selten in der von Klingen; es kam aber eine sehr grosse Masse scharfer Stücke Silex vor, die ebenfalls als Messer gedient haben müssen. Seitdem aber sind die steinernen Werkzeuge, als Hämmer und Beile, viel besser gearbeitet; es kommt noch eine Menge von Silexmessern in der Form von Sägen vor, aber dieselben sind viel besser gemacht als die der höhern Schichten; es kommen unterhalb 7 Meter Tiefe auch bisweilen zweischneidige Messerklingen von vulkanischem Glase vor, die so scharf sind, dass man sich damit rasiren könnte. Es finden sich ausserdem in diesen Tiefen, wie gesagt, wieder Waffen und Massen von Nägeln, Messern und Werkzeugen von Kupfer. Was aber mehr noch als alles andere zu beweisen scheint, dass ich nie die Steinperiode erreichte und bei tieferm Graben aus den 4 bis 7 Meter tief liegenden Schuttschichten roher Völker wieder in die civilisirterer Nationen übergang, bei denen sogar die Buchstabenschrift im Gebrauch war, das sind zwei Inschriften, wovon die eine in  $7\frac{1}{2}$  Meter Tiefe gefundene phönizisch zu sein scheint, aber nur aus etwa fünf Buchstaben besteht, die mit einem spitzen

Instrument auf einem von einer Seite weissgefärbten Scheibchen von Terracotta eingeritzt sind, welches bloss 6 Centimeter im Durchmesser hat. Jedenfalls sind die Buchstaben in der weissen Farbe sehr deutlich hervorgetreten, diese ist aber dem grössten Theil nach verschwunden und somit sind zwei der fünf Schriftzüge nicht klar zu sehen. Ich hoffe aber, dass die Inschrift dennoch zu entziffern sein wird.

Die andere Inschrift fand ich in  $8\frac{1}{2}$  Meter Tiefe auf einem jener kleinen runden Stücke von Terracotta mit einem Loch durch die Mitte, die von 2 Meter Tiefe abwärts in der Form des Brummkreisels, des Carrousel und des Vulkans in ungeheuern Massen vorkommen. Ich sprach bereits die Meinung aus, sie möchten als „Exvotos“ gebraucht worden sein, und möchte jetzt die Frage aufstellen: ob sie nicht vielleicht gar Götzenbilder waren, und namentlich, ob jene in der Form des Vulkans nicht den Hephaistos vorstellen? Diesen Gedanken gibt mir vornehmlich die grosse Aehnlichkeit dieser Stücke mit den kolossalen Grabhügeln der trojanischen Ebene, welche die Asche der durch Hephaistos verbrannten Leichname der Helden bedecken. Jedenfalls lassen die beinahe an allen diesen Stücken angebrachten Verzierungen, auf die man namentlich bei jenen von ungeheuer hart gebrannter Terracotta grosse Mühe verwendet zu haben scheint, sowie die weisse Masse, womit diese Verzierungen ausgefüllt wurden, damit sie mehr ins Auge fallen sollten, keinen Zweifel darüber, dass sie zu wichtigen Zwecken gedient haben. Auf einem dieser kleinen Stücke von Terracotta, in der Form des Carrousel, fand ich die vorerwähnte zweite Inschrift,

welche im Anhang, Taf. 2, No. 61, genau abgebildet ist; sie ist so herrlich eingravirt, dass man erstaunt, wie solches in Terracotta möglich war. Da die Schrift ganz um das kleine Carrousel herumgeht und dieses auf der einen Seite so geformt ist wie auf der andern so ist es mir, bei meiner vollkommenen Unkenntniss der Sprache, unmöglich zu wissen, weder mit welchem Buchstaben sie anfängt, noch welcher der obere oder der untere Theil derselben ist. Auf einem gewöhnlichen Stein fand ich gleichzeitig den Schriftzug: . Unendlich sollte es mich freuen, wenn jemand fähig wäre, diese Inschriften zu lesen, und somit im Stande, Aufklärung zu geben über den Gebrauch dieser sonderbaren Stücke, über das Volk, welches sie anfertigte, und über die Epoche, in der ich in 7½ und 8½ Meter Tiefe war.

Wie ich zur Zeit der Abfassung meines letzten Aufsatzes steinerne und nur steinerne Werkzeuge und Waffen herauskommen sah und somit glauben musste, ich sei in die Schuttschichten der Völker der Steinperiode vorgedrungen, da fürchtete ich wirklich schon, dass der eigentliche Zweck meiner Ausgrabungen, hier die Pergamos des Priamos zu finden, verfehlt sei, dass ich schon in die Epoche lange vor dem Trojanischen Kriege vorgedrungen, und dass die riesenmässigen Grabhügel der Ebene von Troja vielleicht Jahrtausende älter seien als die Thaten des Achilleus.

Da ich aber mehr und immer mehr Spuren von Civilisation finde, je tiefer ich grabe, so bin ich jetzt vollkommen überzeugt, dass ich noch nicht bis zum Zeitalter des Trojanischen Kriegs vorgedrungen bin, und

ich bin jetzt hoffnungsreicher als je zuvor, bei tieferm Graben hier die Stätte von Troja zu finden; denn wenn es jemals ein Troja gab — und mein Glaube daran steht fest — so kann es nur hier auf der Baustelle von Ilium gewesen sein. Ich glaube, durch meine Ausgrabungen von 1868 auf den Höhen von Bunarbaschi die Unmöglichkeit nachgewiesen zu haben, dass dort jemals eine Stadt oder auch nur ein Dorf stand, ausgenommen am äussersten Ende von Balidak, wo Consul Hahn Ausgrabungen gemacht hat, wo aber wegen des durch die Abgründe beschränkten Raums nur ein Städtchen von höchstens 2000 Einwohnern gestanden haben kann. Auf der Baustelle von *Ἰλίων κώμη*, wohin Strabo, der nie selbst die Ebene von Troja besuchte, nach der Theorie des Demetrius von Skepsis das alte Troja verlegt und worüber ich in meinem Bericht vom 26. v. M. sprach, lasse ich vom Dienstag dem 21. d. M. an zehn Arbeiter graben, um einen Theil der Ringmauer blosslegen zu lassen, die durch eine niedrige, weit fortlaufende Anhöhe angegeben zu sein scheint. Ich thue dies aber lediglich im Interesse der Wissenschaft und weit von dem Gedanken entfernt, dort Troja zu finden.

Noch muss ich hinsichtlich der runden Stücke Terracotta hinzufügen, dass nach 7 Meter Tiefe jene in der Form des Vulkans weniger vorkommen und fast alle in der Gestalt des Carrousel sind. Auch hören mit dieser Tiefe die Idole des Vischnu, in der Form des Priapus, ganz auf. Ich finde aber noch sehr häufig nach 7 Meter Tiefe den Kopf der Eule an den irdenen Gefässen, die, obwol nur einfarbig und ohne alle Verzierungen, bei aller ihrer Einfachheit elegant sind und eleganter und

feiner werden, je tiefer ich grabe. Besonders hervorzuheben habe ich die feuerrothen Becher, die bald in der Form einer Glocke mit einer Art Krone von unten, bald in der von ungeheuern Champagnergläsern mit zwei sehr grossen Henkeln vorkommen, und in beiden Formen nicht auf den untern Theil, wie unsere jätzigen Becher, sondern nur auf den obern Theil gestellt werden konnten, gerade wie man es mit einer Glocke zu thun gezwungen sein würde, wenn man sich derselben als Trinkgefäss bedienen wollte. Dann verdienen besondere Aufmerksamkeit die kleinen Töpfe mit drei Füsschen, sowie die grossen mit nach hinten gebogenem Halse; ferner die grössern Gefässe mit zwei Henkeln und zwei Griffen in Gestalt von emporgehobenen Armen, und endlich die sehr grossen, oft mehr als 1 Meter hohen und breiten Graburnen, die in solchen Massen vorkommen, dass sie uns beim Arbeiten hindern, aber bisjetzt immer so zerbrochen waren, dass ich nicht im Stande war, auch nur eine davon zu retten. Es ist unmöglich zerbrochene Urnen wieder zusammenzuleimen, wenn der Thon eine Dicke von 4 und 5 Centimeter hat.

Von 6 Meter Tiefe ab bis zur jetzt erreichten Tiefe von 10 Meter kommen sehr viele 10 bis 12 Centimeter hohe, 8 bis 10 Centimeter breite und 4 Centimeter dicke Stücke Thon vor, die bald an der obern breiten, bald an der schmalen Seite ein durchgehendes Loch haben und als Gewichte gedient zu haben scheinen; von demselben Thon kommen auch oft  $8\frac{1}{2}$  Centimeter lange und  $6\frac{1}{2}$  Centimeter breite Cylinder vor. Die kolossale Masse steinerner Gewichte und Handmühlen von Lava, die fortwährend zum Vorschein kommt, gibt eine Idee von

der Zahl der Haushaltungen, deren Trümmer ich täglich durchgrabe. Grosse Massen dieser Mühlen und anderer steinerner Werkzeuge lege ich den Bewunderern von Homer, welche die Ebene von Troja besuchen, zur Schau in die Nischen der Wände in meinen Ausgrabungen.

In 8 bis 10 Meter Tiefe habe ich mehrfach Bruchstücke einer 7 Centimeter breiten,  $4\frac{1}{3}$  Centimeter dicken Masse gefunden, die hart wie Stein inwendig eine harzähnliche Farbe, auswendig eine Art glänzender Glasur hat, und die offenbar künstlich angefertigt und in glühendem flüssigen Zustand in eine Form gegossen ist, denn von allen vier Seiten ist sie cannelirt. Ohne Zweifel finde ich in der Fortsetzung meiner Ausgrabungen Aufklärung darüber, wie diese Stücke, deren Länge ich noch nicht kenne, weil bisjetzt nur Bruchstücke vorkamen, angefertigt sind und wozu sie gedient haben.

Die zahlreichen Hauswände, deren Trümmer ich täglich fortschaffe, sind von 4 bis 7 Meter Tiefe sämtlich von durch Lehm vereinigten gewöhnlichen, unbehauenen Steinen, und von 7 bis 10 Meter Tiefe von ungebrannten und nur in der Sonne getrockneten Ziegeln erbaut; die Fundamente und Thürschwellen dieser Ziegelhäuser bestehen aber aus so grossen Steinen, wie sie mir seit 2 Meter Tiefe nicht mehr vorgekommen sind.

Was endlich die Senkung der Wände meines grossen Einschnitts betrifft, so erlaubte mir die Beschaffenheit der Schuttschichten nur auf drei Stellen, jede von etwa 15 Meter Länge, dieselbe unter einem Winkel von 85 Graden zu machen; auf allen andern Stellen ist sie



unter einem Winkel von  $67\frac{1}{2}$  Graden. Um dies recht zu verstehen: es weichen meine 10 Meter hohen Wände von 85 Graden um nur 56 Centimeter, jene von  $67\frac{1}{2}$  Graden aber um  $2\frac{1}{2}$  Meter von der perpendicularären Richtung ab.

Es sollte mich sehr freuen, in meinen nächsten Mittheilungen eine recht interessante Entdeckung berichten zu können.

Am 21. November. Der Platzregen, den wir gestern und vorgestern, auch heute morgen noch hatten, macht die Absendung dieses Berichts erst diesen Abend möglich; denn ich lebe hier in der Wildniss und acht Stunden vom nächsten Postbureau (von den Dardanellen). Hoffentlich wird der Boden bis morgen früh hinlänglich ausgetrocknet sein, um weiter arbeiten zu können. Ich beabsichtige die Ausgrabungen jedenfalls bis zum Eintritt des Winters fortzusetzen und sie Anfang April wieder zu beginnen.

Die fortwährend warme feuchte Witterung erzeugt viel böses Fieber, und es werden täglich meine Dienste als Arzt in Anspruch genommen. Glücklicherweise habe ich einen grossen Vorrath von Chinin bei mir, und kann somit allen helfen. Da ich aber gar nichts von Medicin verstehe, so würde ich gewiss grobe Irrthümer begehen, zum Glück jedoch erinnerte ich mich, dass mich einmal, als ich an einem von Nicaragua stammenden Sumpffieber am Tode lag, der ausgezeichnete deutsche Arzt Tellkampf in New-York mit einer Dosis von 64 Gran Chinin rettete. Ich gebe daher hier immer ein gleiches Quantum, aber nur in verzweifelten Fällen in einer Dosis, gewöhnlich in vier Dosen

steilen Bergabhangen werfen lassen. Dieser Ausgangskanal aber, dessen Wände  $67\frac{1}{2}$  Grad Senkung haben, ist bei der jetzigen Tiefe von mehr als 10 Meter für die Fortschaffung solcher ungeheuern Blöcke nicht mehr breit genug und muss vor allen Dingen um wenigstens 4 Meter breiter gemacht werden. Dies ist aber eine riesige Arbeit, die ich bei dem täglichen Regen nicht mehr vor dem nahen Winter anzufangen wage.

Wegen der vielen grossen Steine wurde vorgestern und gestern von Terracotten nichts gefunden. Heute in der letzten Stunde aber fand ich ein nur  $5\frac{1}{2}$  Centimeter hohes Töpfchen mit drei Füßen; der ganze obere Theil ist in der Form eines Globus und in fünf grosse und fünf kleine Felder getheilt, die regelmässig untereinander abwechseln; alle grossen Felder sind mit eingepprägten Sternchen angefüllt. Der Mund oder die Oeffnung hat nur 9 Millimeter im Durchmesser. Ich vermüthe, dieses kleine wunderbare trojanische Gefäss hat den Damen als Behälter für wohlriechendes Oel gedient, welches bekanntlich beim Bad angewandt wurde. Als Lampe kann es nicht gedient haben, denn Homer, der ja 200 Jahre nach der Zerstörung von Troja lebte, kennt noch keine Lampen. Auch fand ich diesen Morgen zwei kupferne Pfeilspitzen und einen jener kleinen Vulkane von Terracotta, die seit einigen Tagen seltener geworden waren. Ferner ein  $3\frac{3}{4}$  Centimeter langes und ebenso breites Bleiplättchen mit dem Schriftzuge  $\rho$  in der Mitte und einem Loch an einer Ecke, was keinen Zweifel lässt, dass das Plättchen zum Aufhängen gedient hat.

Obleich das Wort *γράφειν* nur zweimal im Homer

vorkommt und beidemal auch nur „einritzen“ bedeutet, so bin ich dennoch fest überzeugt, dass im alten Troja die Buchstabenschrift bekannt war, und ich hege die bestimmteste Hoffnung, im nächsten Frühjahr durch Inschriften und durch andere Monumente, die keinem Zweifel unterliegen können, zu beweisen, dass ich die Trümmer des lange theoretisch aufgesuchten Troja endlich praktisch, in 33 Fuss Tiefe, seit vorgestern aufzudecken angefangen habe. Von allem, was ich finde, werde ich natürlich die getreueste und sorgfältigste Beschreibung geben.

Meine Ausgrabungen von *'Ιλιέων κώμη* sind, wie übrigens nicht anders zu erwarten war, entschieden ungünstig für Strabo und Demetrius von Skepsis ausgefallen, denn die kleine, weit fortlaufende, steile Anhöhe enthält keine Spur von Mauer und besteht aus grobem Sand ohne die geringste Beimischung von Schutt. Auch glaube ich, gegen die Behauptung des Besitzers von Thymbria, meines geehrten Freundes Herrn Frederik Calvert, nicht an die Existenz einer heissen Quelle am Fusse der Anhöhe von *'Ιλιέων κώμη*, denn mit einem Thermometer in der Hand habe ich jetzt den ganzen Sumpf untersucht und finde nirgends, weder im stehenden noch im fliessenden Wasser, den geringsten Temperaturunterschied. Kalte Quellen gibt es dort jedenfalls mehr als eine, aber erst nach völliger Austrocknung des Sumpfes, welcher jetzt aus schwimmenden Inseln besteht, wird es möglich sein, die Zahl derselben anzugeben.

Wenn ich nun das Ergebniss meiner Ausgrabungen zusammenfasse, so fand ich nur nahe an der Oberfläche

und in seltenen Fällen bis zu einer Tiefe von 1 Meter Medaillen von Kupfer von Sigeion, Alexandria, Troas und Ilium — letztere von den ersten Jahrhunderten v. und n. Chr.; ferner kleine lampenähnliche solide runde Stücke Terracotta mit zwei Löchern, die bis 2 Meter Tiefe in grossen Massen vorkommen, jedoch ausser dem Töpferstempel, in welchem man bald einen Altar mit einer Biene oder Fliege darüber, bald ein Kind mit vorgestreckten Händen, bald zwei Pferde, bald einen Stier oder einen Schwan sieht, keine Verzierungen haben. Nach dieser Tiefe hören sie mit einemmal auf. Statt derselben fand ich in 2 bis 10 Meter Tiefe die vielbeschriebenen kleinen Vulkane, Brummkreisel oder Carrousele, die nur in 3 Meter Tiefe manchmal von blauem Stein, sonst aber immer von Terracotta vorkommen — fast alle mit Verzierungen; in 2 Meter Tiefe unter der Erde einen römischen Brunnen, den ich bis zu einer Tiefe von mehr als 11 Meter ausgrub, der aber bis zur Ebene hinunterzugehen scheint; in allen Tiefen viele Muscheln, Eberzähne, Fischgräten; Haifischknochen aber nur in  $3\frac{1}{2}$  bis 4 Meter unter der Oberfläche. Die Trümmer der von behauenen, mit Cement oder Kalk verbundenen Steinen gebauten Häuser reichen selten tiefer als 1 Meter, und die Reste von Gebäuden, welche von grossen behauenen, ohne Verbindungsmittel zusammengelegten Steinen errichtet waren, nie tiefer als 2 Meter; hierüber können sich die Besucher der Ebene von Troja in den Wänden meiner Einschnitte durch eigene Anschauung vergewissern. Von 2 bis 4 Meter Tiefe kommen wenig oder gar keine Steine vor, und scheinen die calcinirten Trümmer der zahllosen Schuttschichten zu beweisen, dass alle im

Laufe von Jahrhunderten dort vorhandenen Gebäude von Holz waren und durch Feuer zerstört worden sind; infolge dessen fand ich bisjetzt in diesen Tiefen von guter Töpferwaare nur Bruchstücke, und kamen unversehrt nur kleine Töpfe gröbster Art heraus.

In 4 Meter Tiefe eine Topfscherbe mit einem Brustbilde phönizischer Arbeit. Gleich darauf — also in 4 bis  $4\frac{1}{4}$  Meter Tiefe — eine ungeheure Masse steinerner Werkzeuge und Waffen von hartem schwarzen Stein, die bis 7 Meter Tiefe fort dauert; gleichzeitig mit ihr, aber bis 10 Meter Tiefe, elegante einfarbige Topfarbeit ohne jegliche Verzierung ausser dem Gesicht der Eule; kleine Töpfe und grössere Vasen mit drei Füsschen; ferner, aber nur bis 7 Meter Tiefe, der Priapus in natürlicher Form von Terracotta und in Form der abgerundeten Säule. Von 4 bis 7 Meter Tiefe sehr viele Messer von Flintstein, die meistens die Form von Sägen haben oder auch nur aus scharfen Stücken bestehen, und nur selten in der Gestalt von Klingen sind. Bis zur gleichen Tiefe auch Nadeln und Löffelchen von Knochen sowie eine gewaltige Menge von Terracotta-Scheibchen mit einem Loch durch die Mitte. In 4 bis 7 Meter Tiefe nur zwei kupferne Nägel. Wie die zahlreichen von mir in diesen Tiefen durchschnittenen Hauswände beweisen, wovon sehr viele in den Erdwänden meiner Ausgrabungen sichtbar sind, waren die Häuser aus kleinen mit Erde verbundenen Steinen gebaut. Von 7 bis 10 Meter Tiefe sehr viele, manchmal bis 13 Centimeter lange kupferne Nägel, einige elegant gearbeitete Lanzen und Streitaxte. Von 7 Meter Tiefe abwärts mehren sich, mit jedem Fuss Erde, den man tiefer gräbt,

die Spuren viel höherer Civilisation; steinerne Waffen kommen noch hie und da vor, sind aber herrlich gearbeitet. Es kommen viele kupferne Messer, aber auch ungeheuer viele Messer von Flintstein vor, welche indess ungleich besser gearbeitet sind als diejenigen der vorhergehenden Schuttschichten; es kommen auch, obwol nicht häufig, sehr scharfe zweischneidige, 7 Centimeter lange Messerklingen von vulkanischem Glase vor. Töpfe und Vasen werden immer eleganter; auch fanden sich feuerrothe Becher in der Form einer Glocke mit einer Krone von unten, oder riesigen Champagnergläsern ähnlich, mit zwei grossen Henkeln; sehr viele elegante Gefässe mit oder ohne drei Füsse mit Röhrchen an den Seiten und Löchern in gleicher Richtung im Munde, sodass sie nicht nur hingesezt, sondern auch an Schnüren getragen werden konnten; auch viele ganz kleine Vasen mit drei Füsschen. Alle Terracottas haben eine glänzendrothe, gelbe, grüne oder schwarze Farbe; nur die ganz grossen Urnen sind farblos. Von 2 bis 10 Meter Tiefe gänzliche Abwesenheit von Malerei. In  $7\frac{1}{2}$  Meter Tiefe ein Terracotta-Scheibchen mit fünf Buchstaben, die ich für phönizische halte; in  $8\frac{1}{2}$  Meter eine jener vielbesprochenen Terracotten in Form eines Carrousel mit sechs Schriftzügen. In gleicher Tiefe ein dem Anschein nach einer andern Sprache angehöriger Schriftzug auf einem Stein, und endlich in 10 Meter oder 33 englische Fuss Tiefe eine Bleiplatte mit einem Buchstaben.

Was nun die Bauart der Häuser betrifft, denen die Schuttschichten von 7 bis 10 Meter Tiefe angehören, so bestanden, wie man sich beim Anblick der Erdwände in meinen Ausgrabungen überzeugt, nur die Fundamente

und die Thürschwellen aus grossen Steinen, die Hauswände dagegen aus ungebrannten und nur an der Sonne getrockneten Ziegelsteinen. In 10 Meter Tiefe finde ich wiederum die Bauart aus Steinen, aber in kolossalen Verhältnissen; die meisten Steine sind sehr gross, viele behauen, und es kommen sehr viele gewaltige Blöcke vor. Es scheint mir, dass ich in dieser Tiefe schon mehrere Wände ans Licht gebracht habe, aber es ist mir leider bisjetzt noch nicht gelungen, zur Einsicht zu kommen, wie dieselben eigentlich gebaut waren und welche Dicke sie hatten. Die Steine der Wände scheinen mir wie durch ein heftiges Erdbeben von einander getrennt; von einem Verbindungsmittel — wie Lehm oder Kalk — sehe ich bisjetzt keine Spur zwischen denselben.

Wie furchtbar die Schwierigkeiten der Ausgrabungen bei solchen Steinmassen sind, davon kann sich nur der einen Begriff machen, welcher der Sache mit beigewohnt und mit angesehen hat, wie lange es dauert und wie mühsam es ist — besonders bei jetzigem Regenwetter — erst um einen der vielen ungeheuern Blöcke herum die kleinern Steine herauszunehmen, darauf den Block zu untergraben, den „Bock“ darunter zu bringen, ihn in die Höhe zu winden und durch den Schlamm des Ausgangskanals bis an den steilen Abhang zu wälzen!

Aber die Schwierigkeiten vermehren nur mein Verlangen, das jetzt — nach so vielen Täuschungen — endlich vor mir liegende grosse Ziel zu erreichen und zu beweisen, dass die Ilias auf Thatsachen beruht und dass der grossen griechischen Nation diese Krone ihres Ruhmes nicht genommen werden darf. Keine Mühe will ich sparen, keine Kosten will ich scheuen, dahin zu kommen.

Noch muss ich auf die sonderbare Zunahme dieses Berges aufmerksam machen. Die grossen Quadersteine der Fundamente des Hauses auf dem Gipfel des Berges (in welchem ich die Inschrift fand, die aus dem 3. Jahrhundert v. Chr. zu stammen scheint), welche seiner Zeit an der Oberfläche gewesen sein müssen, waren jetzt auf einigen Stellen nur 34 Centimeter, auf andern 1 Meter unter der Erde. Da aber die kolossalen Ruinen, die ich ganz bestimmt für die des alten Troja halte, in 10 Meter Tiefe liegen, so muss die Schutttaufhäufung auf dieser Stelle in den ersten 1000 Jahren über 30, in den letzten 2000 Jahren dagegen nur 1 bis 3 Fuss betragen haben.

Merkwürdigerweise hingegen hat die Dicke des Berges an der Nordseite, wo der steile Abhang ist, auf der Stelle, wo ich grabe, nicht im geringsten zugenommen; denn nicht nur reichen die Trümmerschichten der unzähligen Haushaltungen immer bis zum äussersten Rande des Abhangs, sondern ich finde auch bis zu diesem Punkte immer dieselben Gegenstände, die ich in derselben horizontalen Linie bis ans entgegengesetzte Ende meiner Ausgrabungen finde. Interessant ist es daher zu wissen, dass der Abhang des Berges an der Nordseite schon zur Zeit des Trojanischen Krieges genau ebenso steil war, wie er jetzt ist, nämlich dass er schon damals unter einem Winkel von 40 Graden aufstieg.

---



## VI.

Auf dem Berge Hissarlik, 5. April 1872.

Mein letzter Bericht war vom 24. November v. J., und habe ich in Gesellschaft meiner Frau am 1. d. M., 6 Uhr morgens, bei herrlichem Wetter mit 100 griechischen Arbeitern aus den benachbarten Dörfern Renkoï, Kalifatli und Jenischahir die Ausgrabungen fortgesetzt. Herr John Latham aus Folkestone, der Director der vom Piräus nach Athen führenden Eisenbahn, welche unter seiner ausgezeichneten Verwaltung den Actionären eine jährliche Dividende von 30 Proc. gibt, hatte die Güte, mir als Unteraufseher seine beiden besten Arbeiter, Theodoros Makrys aus Mitylene und Spiridion Demetrios aus Athen, mitzugeben, deren jedem ich monatlich 150 Frcs zahle, während der Tagelohn der übrigen Arbeiter nur 9 Piaster oder 1 Frc 80 Cent. ist. Wie früher zahle ich täglich 30 Piaster oder 6 Frcs an Nikolaos Zaphyros aus Renkoï, der mir durch seine Localkenntnisse von grossem Nutzen ist und mir gleichzeitig als Kassirer, Aufwärter und Koch dient. Ausserdem hatte Herr Piat, der den Bau der Eisenbahn vom Piräus nach Lamia übernommen hat, die Güte, mir seinen Ingenieur Adolphe Laurent auf einen Monat zu überlassen, dem

dafür 500 Frcs und die Reisekosten vergüte. Es sind aber ausserdem noch bedeutende Ausgaben zu bestreiten, sodass sich die Gesamtkosten meiner Ausgrabungen täglich auf nicht weniger als 300 Frcs belaufen.

Um nun auf all und jeden Fall die trojanische Frage in diesem Jahre gründlich zu lösen, lasse ich auf der unter einem Winkel von 40 Graden schroff aufsteigenden Nordseite dieses Berges, welcher 32 Meter senkrechte Höhe hat und sich 40 Meter über dem Meere erhebt, ganz genau in einer senkrechten Tiefe von 14 Meter oder  $46\frac{1}{2}$  engl. Fuss eine ungeheure, horizontal durch den ganzen Berg laufende Plateforme<sup>1</sup> graben, welche eine Breite von 70 Meter oder 233 engl. Fuss hat und meinen im vorigen Jahre gemachten Einschnitt mit einschliesst. Herr Laurent berechnet die abzugrabende Schuttmasse auf 78545 Kubikmeter; dieselbe wird geringer, wenn ich den Urboden in weniger als 14 Meter Tiefe finden sollte, und sie wird grösser, wenn ich die Plateforme noch tiefer anlegen müsste, um ihn zu finden. Vor allen Dingen muss ich diesen Urboden erreichen, um genaue Forschungen anstellen zu können. Zur Erleichterung der Arbeiten lasse ich, nachdem ich den nördlichen Abhang der wegzuschaffenden Schuttmasse so behauen habe, dass er unten auf  $2\frac{1}{2}$  Meter senkrecht und darauf unter einem Winkel von 50 Graden ansteigt, fortwährend den Schutt auf solche Weise von der mächtigen Erdwand lösen, dass dies Winkelmass genau beibehalten wird. Auf diese Weise arbeite ich bestimmt dreimal rascher als früher, wo ich wegen der

---



<sup>1</sup> S. die Pläne Taf. 116 und Taf. 117.

geringen Breite des Einschnitts gezwungen war, denselben auf dem Gipfel des Berges sogleich in horizontaler Richtung in seiner ganzen Länge zu graben. Bei aller Vorsicht bin ich jedoch nicht im Stande, meine Arbeiter noch mich selbst gegen die beim Abhacken der steilen Wand fortwährend herunterrollenden Steine zu schützen, und keiner von uns allen ist ohne mehrere Wunden an den Füßen.

In den ersten drei Tagen der Ausgrabungen kam beim Abgraben des Bergabhangs eine ungeheure Menge giftiger Schlangen zum Vorschein, und unter denselben besonders viele jener kleinen braunen, Antelion (*Ἀντίλιον*) genannten Schlangen, die kaum dicker sind als Regenwürmer, und die ihren Namen davon haben, dass der von ihnen Gebissene nur bis zum Sonnenuntergang lebt. Es scheint mir, als wenn ohne die vielen Tausende von Störchen, welche hier im Frühling und Sommer die Schlangen vertilgen, die Ebene von Troja wegen des Uebermasses von diesem Ungeziefer gar nicht bewohnt werden könnte.



Ich verdanke der Güte meiner geehrten Freunde, der Herren J. Henry Schröder u. Comp. in London, die zum Losbrechen und Herabwälzen des Schutts nöthigen besten englischen Hacken und Schaufeln, auch 60 ausgezeichnete englische Schiebkarren mit eisernen Rädern zur Fortschaffung desselben.



Augenscheinlich ist behufs Consolidirung der Bauten auf dem Gipfel des Hügels die ganze schroffe Nordseite desselben mit einer Stützmauer bedeckt gewesen, denn auf mehrern Stellen finde ich die Reste davon. Diese Mauer ist aber nicht uralt, denn sie besteht aus

grossen mit Kalk und Cement verbundenen, meistens behauenen Steinen von Muschelkalk. Die Mauerreste sind mit nur sehr wenig Erde bedeckt; aber auf allen andern Stellen ist mehr oder weniger Humus, der am östlichen Ende der Plateforme sogar eine Tiefe von 2 und 3 Meter erreicht. Hinter demselben, sowie hinter den Mauerresten, ist der Schutt hart wie Stein und besteht aus Haustrümmern, in welchen ich Beile aus Diorit, Schleudern aus Magneteisenstein, viele Messer von Flintstein, unzählige Handmühlsteine von Lava, eine grosse Menge kleiner Götzenbilder aus sehr feinem Marmor mit oder ohne Eulenkopf und Frauengürtel, Gewichte aus Thon in pyramidalischer Gestalt und mit mit einem Loch an der Spitze, oder aus Stein und in der Form von Kugeln, und endlich sehr viele jener in meinen vorjährigen Berichten vielbesprochenen kleinen Terracottas in der Form von Vulkanen und Carrouseln finde. Zwei solcher Stücke mit Kreuzen am untern Ende sind in den Terramares von Castione und Campeggine<sup>1</sup> gefunden und befinden sich im Museum von Parma. Viele dieser trojanischen Stücke, und besonders derjenigen in der Form von Vulkanen, haben — wie man in den Abbildungen Taf. 1 bis 13 im Anhang sieht — Kreuze der verschiedenartigsten Darstellung, und besonders viel kommt die Form  vor; auf sehr vielen sieht man auch das Zeichen , welches oft in ganzen Reihen im Kreise um den Mittelpunkt steht. Ich habe in meinen frühern Berichten gar nicht von diesen Kreuzzeichen gesprochen, weil mir deren Bedeutung durchaus

<sup>1</sup> Gabriel de Mortillet, „Le Signe de la Croix avant le Christianisme“

unbekannt war. Das  kommt indess unter jenen in meinem Aufsatz vom 18. November v. J. angeführten, auf Taf. 2, No. 61 abgebildeten fünf Schriftzeichen vor.



Nachdem ich diesen Winter in Athen viele ausgezeichnete Werke berühmter Gelehrten über indische Alterthumskunde gelesen habe, besonders Adalbert Kuhn, „Die Herabkunft des Feuers“; Max Müller, „Essays“; Emile Burnouf, „La Science des Religions“ und „Essai sur le Vêda“, sowie mehrere Werke von Eugène Burnouf, sehe ich ein, dass diese Zeichen des Kreuzes auf den trojanischen Terracottas von höchster Wichtigkeit für die Wissenschaft sind, und halte es daher für nothwendig, näher darauf einzugehen, um so mehr, als ich jetzt im Stande bin zu beweisen, dass sowohl das  als auch das , welches ich in Emile Burnouf's Sanskrit-Lexikon unter der Benennung „svastika“ und mit der Bedeutung: *εὖ ἔστω* oder als Zeichen guter Wünsche finde, schon Jahrtausende v. Chr. als allerbedeutungsvollste religiöse Symbole bei den Urvätern der arischen Stämme in Baktrien, in den Thälern des Oxus geltend waren, zur Zeit, als noch Germanen, Inder, Pelasger, Kelten, Perser, Slawen und Iranier eine einzige Nation ausmachten und eine einzige Sprache redeten. Ich erkenne nämlich auf den ersten Blick das „svastika“ auf einem jener in der „Zeitschrift für Ethnologie, Organ der Berliner Gesellschaft für Anthropologie und Urgeschichte“, 1871, Heft III, abgebildeten drei Topfböden, die auf der Bischofsinsel von Königswalde am rechten Ufer der Oder entdeckt sind und zu sehr vielen gelehrten Discussionen Anlass gaben, während niemand jenes höchst bedeutungsvolle religiöse

Symbol unserer Urväter darin erblickte. Ich sehe eine ganze Reihe solcher Svastikas rings um die berühmte Kanzel des heiligen Ambrosius in Mailand; ich sehe es tausendmal in den Katakomben in Rom.<sup>1</sup> Ich sehe dasselbe in drei Reihen, und somit sechzigmal wiederholt, auf einer in Shropham in der Grafschaft Norfolk entdeckten und jetzt im British Museum befindlichen<sup>2</sup> uralten keltischen Begräbnissurne. Ich sehe dasselbe auch auf mehreren korinthischen Vasen meiner eigenen Sammlung, sowie auf zwei im Besitz des Professors Rusopulos in Athen befindlichen uralten attischen Vasen, denen man ein Alter von wenigstens 1000 Jahren v. Chr. gibt. Ich sehe dasselbe ferner auf mehreren alten Münzen von Leukas, sowie zweimal in dem grossen Mosaik im königlichen Schlossgarten in Athen. Der englische Geistliche, Wm. Brown Keer, welcher mich hier besuchte, versichert, dass er das  unzähligmal in den ältesten Hindutempeln und besonders in jenen der Gaïna gesehen hat. Ich sehe im Ramayana, dass die Schiffe des Königs Rama, in welchen er auf seinem Eroberungszuge nach Indien und Ceylon seine Truppen über den Ganges setzte, das  an ihren Schnäbeln trugen. Die Sanskritgelehrten geben diesem Helden-gedicht (Ramayana) ein Alter von wenigstens 800 Jahren v. Chr. und verlegen den Feldzug des Rama auf spätestens 13- oder 1400 Jahre v. Chr., denn, wie Herr Kiepert in seinem in der National-Zeitung publicirten sehr interessanten Artikel nachweist, sind die im zweiten Buch der Könige überlieferten Namen der unter König

<sup>1</sup> Emile Burnouf, „La Science des Religions“.

<sup>2</sup> A. W. Franks, „Horae ferale“, pl. 30, fig. 19.

Salomo's Regierung von phönizischen Schiffen aus Ophir gebrachten Producte, wie z. B. Elfenbein, Pfauen, Affen, Spezereien, kaum veränderte Sanskritwörter, und man kann doch wohl mit Bestimmtheit annehmen, dass es wenigstens drei bis vier Jahrhunderte gewährt hat, in dem so ungeheuer grossen, dicht bevölkerten Indien die Sprache der Eroberer allgemein einzuführen, zumal da die Zahl derselben nicht gar gross gewesen sein kann; denn in den Hymnen des Rigveda, die noch vor dem Eroberungszug in der Heptopotamia geschrieben wurden, wird die arische Bevölkerung immer nur als geringfügig dargestellt.

Emile Burnouf sagt in seinem soeben erschienenen ausgezeichneten Werke „La Science des Religions“: „Das  stellt die beiden Stücke Holz vor, die vor den Opferaltären, behufs Erzeugung des heiligen Feuers (Agni), kreuzweise aufeinandergelegt und deren Enden unter rechtem Winkel umgebogen und mittels vier Nägel befestigt wurden () , damit dies Holzgerüst sich nicht drehen möge. Im Verbindungspunkt der beiden Hölzer war ein Grübchen, in welchem man ein drittes, Pramantha genanntes Stück Holz, welches die Form einer Lanze hatte, mittels eines Stricks von Kuhhaaren und Hanf drehte, bis sich durch die Reibung das Feuer entzündete. Der Vater des heiligen Feuers (Agni) ist Twastri, d. h. der göttliche Zimmermann, welcher den  und den Pramantha anfertigte, durch deren Reibung das göttliche Kind erzeugt werden sollte. Aus dem Pramantha machten später die Griechen den Prometheus, den sie das Feuer vom Himmel stehlen liessen, um den aus Thon gebildeten Menschen den Feuerfunken der

Seele einzupflanzen. Die Mutter des heiligen Feuers ist die göttliche Mâjâ, aus welcher der Name der Gottesmutter, Maria, geworden ist. Mâjâ (Maria) stellt die zeugende Kraft in weiblicher Form vor; jedes göttliche Wesen hat seine Mâjâ. Kaum ist der schwache Feuerfunke dem mütterlichen Schosse entsprungen, d. h. dem  $\square$ , welches auch die Mutter genannt wird und in dem vorzüglich die göttliche Mâjâ wohnt, so nimmt er (Agni) den Namen Kind an. Man findet im Rigveda Hymnen himmlischer Schönheit, um dies neugeborene schwache göttliche Geschöpf zu preisen. Man legt das kleine Kind auf Stroh, neben ihm ist die mystische Kuh, d. h. die fürs Opfer bestimmte Milch und Butter, vor ihm steht ein heiliger Priester des göttlichen Vâju, welcher den kleinen orientalischen Fächer, in der Form einer Fahne, bewegt, um des kleinen Kindes Leben, welches dem Aushauchen nahe ist, anzufachen. Von dort wird das kleine Kind auf den Altar gelegt, wo es durch den darauf gegossenen heiligen «Sôma» und die gereinigte Butter eine wunderbare Kraft empfängt, welche alle Begriffe der Anbeter übersteigt; des Kindes Glanz umstrahlt alles um sich her; die Engel (dévâs) und die Menschen jubeln vor Freude und singen ihm zur Ehre Hymnen, indem sie sich aufs Angesicht werfen. Zu seiner Linken ist die aufgehende Sonne, zu seiner Rechten ist der Vollmond am Horizont, und beide scheinen vor dem Glanze des neugeborenen Gottes (des Agni) zu bleichen und ihn anzubeten. Wie ist nun aber diese Verklärung des Agni vor sich gegangen? In dem Augenblick, wo ein Priester den kleinen Gott auf den Altar legt, hat ein anderer ihm den heiligen Trank,





den geistigen «Sôma», aufs Haupt gegossen und gleich darauf hat er ihn gesalbt, indem er die Butter des heiligen Opfers über ihn ausbreitet. Durch diese Salbung erhält Agni den Namen Gesalbter — *akta* — *χριστός*; er ist durch die brennbaren Stoffe gewaltig gewachsen; ruhmreich schlägt er seine Flammen empor; er glänzt in einer Rauchwolke, welche wie eine Säule gen Himmel steigt, und sein Licht vereinigt sich mit dem Lichte der himmlischen Lichtkörper. Der Gott Agni, in seinem Glanze und seiner Herrlichkeit, offenbart den Menschen die verborgenen Dinge; er lehrt die Doctoren; er ist der Meister der Meister und erhält den Namen Jâtavêdas, d. h. derjenige, dem die Weisheit angeboren ist. Alle Welt weiss, dass die Theorie von Christus viel älter ist als Jesus Christus: die Juden erwarteten seit langer Zeit den Messias; sie hatten ihn in gewissen historischen Persönlichkeiten, wie z. B. in der des Cyrus, zu erkennen geglaubt; Simon der Magier gab sich für den Messias aus; zur Zeit des Augustus war die Erwartung eines Messias in allen Herzen. Die Juden erkannten ihn nicht in Jesus und sie hatten recht, denn der Apostel Paulus und diejenigen, welche, wie Lukas, seine Lehre annahmen, verkündeten laut, dass der Christus nicht der Messias der Hebräer, sondern der Sohn des himmlischen Vaters sei. Auch war die Theorie von Christus, dem Sohne Gottes, in den Apokryphen von Alexandrien und Palästina und bei den durch arischen Einfluss zur Zeit der Gefangenschaft in Babylon entstandenen jüdischen Sekten vorherrschend. Diese Theorie war im Zend-Avesta (der heiligen Schrift der Perser) in ihrer idealen Form und in ihrer doppelten — ihrer materiellen

und ihrer metaphysischen — Gestalt in den ältesten Hymnen der indischen Vedas. Aber die Verfasser dieser Hymnen bezeugen, dass die besagte Theorie von Christus, dem Sohne Gottes, schon seit undenklicher Zeit vor ihnen in einem grossen Nationalcultus symbolisirt worden ist, dessen Gründer, Ribhu, mit Orpheus identisch ist. Diese Tradition, welche die Griechen mit den Indern gemein haben, führt uns in jene uralte Zeit zurück, wo sich die Zweige des arischen Stammes noch nicht getrennt hatten und wo diese Familie noch vereint in den Thälern des Oxus wohnte. Daher kann man auch nur dort den Ursprung der Theorie von Christus, dem Sohne Gottes, suchen.

Wäre es möglich anzunehmen, dass eine so wunderschöne Theorie, welche der ganzen Gottesverehrung einen so gewaltigen Zauber verleiht und welche mit wunderbarer Genauigkeit das Leben und die Gedanken der Menschen beurkundet, hätte in Asien 30 oder 40 Jahrhunderte einheimisch sein können, ohne eine Legende zum Vorschein zu bringen? Nein, im Gegentheil, alle Elemente der Legende von Christus finden sich im Rig-veda vor: seine Herkunft von Gott und Mensch, die wunderbare Conception seiner Mutter Mâjâ, sein Vater Twastri (der Zimmermann), seine Geburt vor Sonnenaufgang in Verbindung mit wunderbaren Erscheinungen, seine Taufe im Wasser, die heilige Salbung (*χρίσις* oder *χρῖσμα*), woraus sein Name entstanden ist, seine frühe Gelehrsamkeit, seine Verklärung, seine Wunder, seine Himmelfahrt und seine Vereinigung mit dem Vater im Himmel, damit er der Erlöser der Menschen werde.“

Auf meine briefliche Anfrage bei Herrn E. Burnouf

wegen des andern, hundertfach auf den trojanischen Terracottas vorkommenden Symbols, des Kreuzes: , erwidert er mir: dass er aus den alten Scholiasten des Rigveda, aus der vergleichenden Philologie und aus den „Monuments figurés“ ganz bestimmt weiss, dass auch Svastikas in dieser Form schon in den urältesten Zeiten zur Hervorbringung des heiligen Feuers angewandt worden sind. Er fügt hinzu, dass die Griechen eine lange Zeit hindurch Feuer durch Reibung erzeugten, und dass man die beiden untern, quer übereinander liegenden Stücke Holz „στανρός“ genannt habe, welches Wort entweder von der Wurzel „stri“ kommt, welche auf die Erde legen heisst und mit dem lateinischen „sternere“ identisch ist, oder vom Sanskritwort „stâvara“, das fest, solide, unbeweglich bedeutet. Seitdem die Griechen andere Mittel zum Anzünden des Feuers hatten, ist das Wort *στανρός* nur einfach für Kreuz gebraucht worden.

Adalbert Kuhn nennt in seinem gelehrten, höchst interessanten Werke: „Die Herabkunft des Feuers“, das  immer nur *arani* und bemerkt p. 70: „Den einfachen Naturmenschen musste jene Vorrichtung zur Erzeugung des Feuers leicht an die Zeugung des Menschen erinnern, und dass dies in der That der Fall gewesen sei, sehen wir aus einem Liede des Rigveda, welches die Handlung der Feuerzeugung begleitet. Der Eingang (Rigveda III, 29, 1—3) lautet: Das ist das Drehholz, der Zeuger (penis) ist bereitet; bringt die Herrin des Stammes herbei, den Agni lasst uns quirlen nach altem Brauch. In den beiden Hölzern liegt der Jâtavêdas, wie in den Schwängern die wohlbewahrte Leibesfrucht; tagtäglich ist Agni zu preisen von den sorgsamem,

opferspendenden Menschen. In die Dahingestreckte lass hinein (den Stab), der du dess kundig bist; sogleich empfängt sie, hat den Befruchtenden geboren; mit röthlicher Spitze leuchtend seine Bahn ward der Ilâsohn in dem trefflichen Holze geboren.“

Derselbe Gelehrte gibt darauf, um zu zeigen, mit welcher peinlichen Sorgfalt man bei der Auswahl des Holzes für das  $\square$ , dem Mass der Stäbe, der Stelle der Reibung u. s. w. zu Werke ging, nachstehende Uebersetzung von „Kâtyâyana's Karmapradîpa“ I, 7, vs. 1—14: „Ein Açvatha, welcher auf einer Çâmî entkeimt ist und auf reiner Erde seinen Ursprung hat, ein Zweig von dem, sei er ein nach Osten oder nach Norden gerichteter, oder ein aufwärts gerichteter, ein solcher heisst Araṇi, und ein ebensolcher auch Uttarâraṇi; zum Câtram und zum Ovîlî wird ein markiges Holz empfohlen. Der seine Wurzel auf einer Çâmî hat, heisst ein Çâmî entkeimter; ist ein solcher nicht vorhanden, so möge man ohne Bedenken einen von einer Çâmî entsprossenen nehmen. 24 Daumen die Länge, 6 die Breite, 4 die Höhe, das ist das überlieferte Mass der beiden Araṇi. Acht Finger sei der Pramantha, das Câtram sei 12 Finger und 12 sei auch die Ovîlî. Das ist das Manthana-Werkzeug. Ueberall, wo ein Mass von Daumen oder Fingern angegeben wird, lege man das Mass mit dem mittlern Gelenke auf. Von Kuhhaaren mit Hanf vermischt, dreifach gedreht und aus ganzen Fäden, eine Klafter an Mass sei das Leitseil, mit dem das Feuer hervorzureiben ist. Haupt, Augen, Ohren, Mund, der Hals als fünfter, die haben einen Daumen an Mass, die Brust besteht aus zweien, sagt man. Das Herz ist ein

Daumen an Mass, dreidaumig wird der Bauch erwähnt, eindaumig, wisse man, sei die Hüfte, die Bastigegend (zwischen Schos und Nabel) zwei, und zwei das Guhyaka (pudendum). Die beiden Schenkel, Beine und Füße werden der Reihe nach mit vier, drei und einem Daumen gemessen, das sind die von den der Opfer Kundigen überlieferten Glieder der Araṇi. Was das Guhya (pudendum) genannt wird, das heisst die Yōni (Geburtsstätte des Gottes), das Feuer, welches dort geboren wird, heisst segenbringend. Die aber an andern Stellen reiben, gerathen in Gefahr von Krankheit; jedoch gilt diese Beschränkung nur für das erste Manthana, nicht für die folgenden. Von der Uttarâraṇi genommen sei stets der Pramantha, denn wer einen andern als Mantha braucht, wird mit dem Fehler der Yōnisamkara behaftet. Eine nasse, löcherige, verkrümmte, eine mit Rissen versehene Araṇi und Uttarâraṇi ist den Opfern nicht heilsam.“ Adalbert Kuhn fügt hinzu: „Wir sehen demnach hier den beiden Araṇi (卍) vollständige Körperbildung beigelegt und nach genauem Mass die Stelle bezeichnet, aus welcher Agni seinen Ursprung nehmen müsse; nur da entsprungen ist er heilbringend; an anderer Stelle emporlodernd bringt er sogar Krankheit ins Haus. Aus dieser Vorstellung erklärt es sich denn auch, dass man umgekehrt den Zeugungsact wie den der Feuerentzündung auffasste.“

Ich habe es für nöthig gehalten, alles Vorstehende anzuführen, um zu beweisen, dass das 卍 und das  seit den urältesten Zeiten die allerheiligsten religiösen Symbole unserer arischen Vorväter waren.

Wahrscheinlich werde ich in meinen gegenwärtigen Ausgrabungen bestimmten Aufschluss darüber finden, wozu die mit so bedeutungsvollen Symbolen geschmückten Stücke gebraucht wurden; bis dahin halte ich an meiner frühern Idee fest, dass sie entweder als Exvotos dienten oder wirkliche Götzenbilder des Hephaistos waren.

---

## VII.

Auf dem Berge Hissarlik, 25. April 1872.

Seit meinem Bericht vom 5. d. M. habe ich die Ausgrabungen, mit durchschnittlich 120 Arbeitern, aufs eifrigste fortgesetzt. Leider aber gingen mir von diesen 20 Tagen sieben Tage durch Regenwetter und Feste und ein Tag durch Aufruhr meiner Leute verloren. Da ich nämlich bemerkt hatte, dass die Cigarretten das Arbeiten erschweren, verbot ich das Rauchen. Es gelang mir indess nicht, die Sache sogleich durchzusetzen, und sah ich immer noch, dass heimlich geraucht wurde. Ich wollte jedoch nicht nachgeben und liess ausrufen, dass ich die Uebertreter sofort entfernen und nie wieder annehmen würde. Darüber erzürnt schrieten die Arbeiter vom Dorfe Renkoï — ungefähr 70 an Zahl — sie würden nicht weiter arbeiten, wenn es nicht jedem freigestellt wäre, soviel zu rauchen als er wolle, und verliessen die Plateforme, indem sie die Arbeiter aus den übrigen Dörfern durch Steinwürfe hinderten, weiter zu arbeiten. Die guten Leute hatten sich nämlich eingebildet, dass ich sofort nachgeben würde, da ich gar nicht ohne sie fertig werden und ausser ihnen nicht hinreichend Arbeiter erhalten könne; dass ich überdies bei dem schönen

Wetter unmöglich den ganzen Tag still sitzen würde. Sie hatten sich aber geirrt, denn ich schickte sofort meinen Aufseher in die übrigen umliegenden Dörfer, und es gelang mir, zum Entsetzen der 70 Renkoiten, die die ganze Nacht vor meiner Thür gewartet hatten, ohne sie für den nächsten Morgen 120 Arbeiter zusammenzubringen. Mein energisches Verfahren hat nun endlich die Renkoiten, von deren Frechheit ich hier bei meinen vorjährigen Ausgrabungen so viel zu leiden hatte; aufs tiefste gedemüthigt und auch auf alle meine jetzigen Arbeiter einen segensreichen Einfluss gehabt, sodass es mir möglich geworden ist, nach dem Aufruhr nicht nur das Nichtrauchen streng einzuführen, sondern auch die Arbeitszeit täglich um eine Stunde zu verlängern; denn anstatt wie früher von 5 $\frac{1}{2}$  Uhr morgens bis 5 $\frac{1}{2}$  Uhr abends lasse ich jetzt stets von 5 Uhr morgens bis 6 Uhr abends arbeiten. Ich gebe aber, wie früher, um 9 Uhr morgens eine halbe und um 1 $\frac{1}{2}$  Uhr nachmittags eine Stunde zum Essen und Rauchen.

Nach genauer Berechnung des Ingenieurs Herrn A. Laurent habe ich in den 17 Tagen, an welchen seit dem 1. d. M. gearbeitet wurde, 8500 Kubikmeter Schutt fortgeschafft; es kommen somit 500 Kubikmeter auf jeden Tag und etwas über 4 Kubikmeter täglich auf jeden Arbeiter.

Die Plateforme ist bereits 15 Meter in den Berg vorgerückt, aber zu meinem allergrössten Erstaunen habe ich bisjetzt den Urboden noch nicht erreicht. Meine, in meinem Bericht vom 24. November v. J. ausgesprochene Meinung, dass die Dicke des Berges an der Nordseite seit uralten Zeiten nicht zugenommen hat, fand ich



auf dem ganzen westlichen Theil meiner Plateforme, auf einer Breite von 45 Meter, bestätigt; denn nur im östlichen Theil derselben, auf 25 Meter Breite, fand ich 2 und sogar 3 Meter Humus, und unter oder hinter demselben, bis 5 Meter Höhe über der Plateforme, steinharten Schutt, der nur aus Holz- und Thierasche zu bestehen und von den der ilischen Minerva dargebrachten Opfern herzustammen scheint. Ich vermute daher mit Bestimmtheit, dass ich bei weiterm Vordringen auf dieser Stelle auf die Baustelle des uralten Tempels dieser Göttin stossen werde. Die Asche dieser Schuttschichten hat ein so lehmartiges Aussehen, dass ich glauben würde, es sei der Urboden, wenn ich nicht häufig Knochen, Holzkohlen und kleine Muscheln, auch dann und wann Stückchen Ziegel darin fände. Die Muscheln sind unversehrt, was zur Genüge beweist, dass sie nicht der Glut ausgesetzt gewesen sein können. In diesen steinharten Ascheschichten fand ich,  $3\frac{1}{2}$  Meter oberhalb der Plateforme und 14 Meter vom Rande derselben einen 20 Centimeter breiten und 18 Centimeter hohen Kanal von grünem Sandstein, der wahrscheinlich einst zur Ableitung des Bluts der Opferthiere gedient und nothwendigerweise einst auf den Abhang des Berges gemündet haben muss. Er beweist daher, dass des Berges Dicke auf dieser Stelle um volle 14 Meter zugenommen hat, seitdem das Heiligthum, zu dem er gehört hat, zu Grunde gegangen ist.

Auf den übrigen 45 Meter der Plateforme finde ich überall, bis ungefähr 5 Meter Höhe, kolossale Massen grosser, oft mehr oder weniger behauener, meistens aber unbehauener Blöcke von Muschelkalkstein, die oft so

dicht aufeinanderliegen, dass sie das Ansehen wirklicher Mauern haben. Aber man findet gar bald, dass alle diese Steinmassen nothwendigerweise von grossartigen Gebäuden herrühren, die hier gestanden und durch eine furchtbare Katastrophe zu Grunde gegangen sein müssen. Die Gebäude können unmöglich von diesen Steinen ohne ein Verbindungsmittel gebaut worden sein, und vermuthe ich, dass es blosser Erde gewesen ist, denn von Kalk oder Cement finde ich keine Spur. Zwischen den ungeheuern Steinmassen sind mehr oder weniger grosse Zwischenräume von sehr festem und oft steinhartem Schutt, in welchem sehr viele Knochen, Muscheln und Massen anderer Ueberbleibsel von Haushaltungen vorkommen. Von interessanten Gegenständen irgendwelcher Art war aber in der ganzen 70 Meter langen, 5 Meter hohen Schuttwand, ausser einer kleinen herrlich gearbeiteten, aber vom Rost zerstörten silbernen Haar- oder Tuchnadel noch keine Spur gefunden, als heute in derselben, in 14 Meter senkrechter Tiefe, ein 8 Centimeter langes, 6 Centimeter breites schön geschliffenes Stück Glimmerschiefer mit Mulden zum Giessen von zwei Brustnadeln und zwei andern mir ganz unbekanntem Schmucksachen — alles höchst phantastischer Art — gefunden wurde; ferner eine leider ganz zerbrochene Grab- oder Wasserurne mit Verzierungen in der Form von zwei flachen Kränzen, die ganz herumgehen; es muss dieselbe eine Höhe von  $1\frac{1}{2}$  Meter und eine Breite von wenigstens 70 Centimeter gehabt haben. In den beiden Kränzen ist eine ununterbrochene Reihe Keileindrücke, die auf den ersten Blick entschieden assyrische Keilinschriften zu sein scheinen. Bei

näherer Betrachtung aber findet man, dass es blosse Verzierungen sind. Die Scherben dieser Vase zeigen eine Dicke von  $2\frac{1}{2}$  Centimeter. Noch zwei andere, ganz zerbrochene, ungeheure Wasser-, Wein- oder Leichenurnen, mit Verzierungen in der Form von mehreren ganz herumlaufenden Kränzen, wurden am 22. und 23. d. M. in 6 bis 7 Meter über der Plateforme, also in 8 oder 7 Meter senkrechter Tiefe gefunden. Beide müssen über 2 Meter hoch gewesen sein und über 1 Meter im Durchmesser gehabt haben, denn die Scherben zeigen eine Dicke von 5 Centimeter. Die Kränze sind ebenfalls in Basrelief und zeigen theils ineinandergreifende doppelte Dreiecke mit Kreisen, theils Blumen, theils drei Reihen oder auch nur eine Reihe Kreise. Diese letztere Verzierung sieht man auch auf einem im Jahre 1810 von Lord Elgin in der Schatzkammer Agamemnon's in Mykene ausgegrabenen Fries von grünem Stein, der jetzt im British Museum ist. Sowohl dieser Fries als obige in den Tiefen Iliums von mir entdeckten Urnen weisen entschieden assyrische Kunst auf, und kann ich sie nicht betrachten, ohne mit Wehmuth daran zu denken, mit welchen Freudenthränen und mit welchem Jubelgeschrei der grosse, unvergessliche deutsche Gelehrte Julius Braun, der leider vor drei Jahren seinen übermässigen Anstrengungen erlegen ist, diese trojanischen Urnen begrüsst haben würde; denn er war nicht nur der grosse Verfechter der Theorie, dass das homerische Troja nur tief unter den Ruinen von Ilium gesucht werden dürfe, sondern er war auch der gewaltige Vertheidiger der Doctrin, dass die plastischen Künste und ein Theil der Götterlehre von Aegypten und Assyrien

nach Kleinasien und Griechenland gewandert sind, und er hat dies durch Tausende von unwiderlegbaren Beweisstücken dargethan in seinem tiefgelehrten ausgezeichneten Werke: „Geschichte der Kunst in ihrem Entwicklungsgange“, welches ich allen Lernbegierigen, die sich für Kunst und Wissenschaft interessiren, aufs angelegentlichste empfehle.

Sowohl die Urne in 14 Meter Tiefe als jene in 8 oder 7 Meter Tiefe, sowie auch alle früher von mir aufgedeckten Leichenurnen und grossen Wasser- oder Weinbehälter standen aufrecht, was zur Genüge beweist, dass sich die kolossalen Schutt- und Trümmernmassen an Ort und Stelle allmählich gebildet und nicht von anderswo hierher geschleppt sein können, um den Berg zu erhöhen. Dies ist auch eine reine Unmöglichkeit hinsichtlich der ungeheuern Massen behauener und unbehauener riesiger Steinblöcke, die oft ein Gewicht von 1 und 2 Tonnen haben.

In den Schuttschichten von 7 bis 10 Meter Tiefe fand ich zwei Klumpen Blei von runder gehöhlter Form, jeder wohl zwei Pfund wiegend, sehr viele verrostete kupferne Nägel, auch einige Messer und eine Lanze von Kupfer; ferner sehr viele kleinere und grössere Messer von weissem und braunem Silex in der Form von ein- und zweischneidigen Sägen; viele Schleifsteine von grünem und schwarzem Schiefer mit einem Loch an einem Ende, sowie verschiedene kleine Gegenstände von Elfenbein; in allen Schichten von 4 bis 10 Meter Tiefe viele Hämmer, Beile und Keile von Diorit, welche aber entschieden in den Schichten von mehr als 7 Meter Tiefe viel besser gearbeitet sind als in den obern. Auch

kommen von 3 Meter unter der Oberfläche in allen Tiefen bis zu 10 Meter Tiefe viele platte Götzenbilder von sehr feinem Marmor vor; auf vielen derselben ist ein Eulengesicht und ein Frauengürtel mit Punkten; auf einem sind ausserdem noch zwei Frauenbrüste eingravirt. Die auffallende Aehnlichkeit dieser Eulengesichter mit den auf vielen Bechern und Vasen befindlichen und mit einer Art von Helm bedeckten Eulenköpfen bringt mich zur festen Ueberzeugung, dass alle Idole und alle behelmteten Eulenköpfe auf den Bechern und Vasen eine Göttin, und zwar ein und dieselbe Göttin vorstellen müssen, um so mehr als ja sämtliche Eulengesichtvasen zwei Frauenbrüste und einen Bauchnabel, meistentheils auch zwei emporgehobene Arme haben; — einmal sieht man auf dem Bauchnabel ein Kreuz mit vier Nägeln dargestellt. Die Becher mit Eulenköpfen haben dagegen nie Brüste oder Bauchnabel; jedoch ist an einigen derselben auf der Rückseite das lange Lockenhaar der Frau zu sehen.

Die wichtige Frage drängt sich nun auf, welche die Göttin sei, die hier so vielfältig, aber ganz allein auf den Idolen, Trinkbechern und Vasen vorkommt? Die Antwort ist: sie muss nothwendigerweise die Schutzgöttin von Troja, sie muss die ilische Minerva sein, und dies stimmt ja vollkommen mit der Angabe Homer's, welcher sie fortwährend „*θεὰ γλαυκῶπις Ἀθήνη*“, die Göttin Athene mit dem Eulengesicht, nennt. Das Beiwort „*γλαυκῶπις*“ ist nämlich von den Gelehrten aller Zeiten falsch übersetzt, weil sie sich nicht denken konnten, dass man die Minerva mit einem Eulengesicht dargestellt hätte. Es besteht aber aus den beiden Worten

γλαυξ und ὄπη, und, wie ich durch eine ungeheure Masse von Beweisstücken in corpore darthue, ist nur die wörtliche Uebersetzung „mit Eulengesicht“ möglich, die bisherige Uebersetzung „mit blauen, feurigen oder funkelnden Augen“ aber durchaus falsch. Die natürliche Schlussfolgerung ist, dass, als bei fortschreitender Civilisation Minerva ein menschliches Gesicht erhielt, aus ihrem frühern Eulenkopf ihr Lieblingsvogel, die Eule, wurde, welche als solcher dem Homer unbekannt ist. Die fernere Schlussfolgerung ist, dass der Cultus der Minerva als Schutzgöttin von Troja dem Homer wohlbekannt war, dass folglich ein Troja existirte und dass es auf der heiligen Stätte lag, deren Tiefen ich erforsche.

Auf gleiche Weise wird man ohne allen Zweifel bei Nachgrabungen im Heraeon zwischen Argos und Mykene und auf der Baustelle des uralten Tempels der Juno auf Samos auf Idolen, Bechern und Vasen das Bild dieser Göttin mit einem Ochsenkopf finden; denn „βοῶπις“, das gewöhnliche Beiwort der Juno im Homer, kann ursprünglich nichts anderes bedeutet haben als „mit Ochsengesicht“. Da aber Homer das Beiwort βοῶπις auch einigemal für sterbliche Frauen anwendet, so ist es wahrscheinlich, dass man zu seiner Zeit es schon hässlich fand, Juno, die Frau des mächtigsten aller Götter, mit einem Ochsengesicht darzustellen, dass man daher schon angefangen hatte, sie mit Frauengesicht, aber mit Ochsenaugen, d. h. mit sehr grossen Augen, abzubilden, und dass folglich das im Sprachgebrauch befindliche und früher nur für die Juno mit der Bedeu-

tung „mit Ochsengesicht“ angewandte Beiwort *βοῶπις* nur noch schlechthin „mit grossen Augen“ bedeutete.

Von Töpferwaaren kam in den letzten Wochen viel vor, aber leider mehr als die Hälfte in zerbrochenem Zustande. Von Malerei auf Terracottas noch immer keine Spur; die meisten Gefässe haben eine einfache glänzend schwarze, gelbe, braune, und die ganz grossen Gefässe gewöhnlich gar keine Farbe. Teller ordinären Fabrikats habe ich bisjetzt nur in 8 bis 10 Meter Tiefe gefunden, und sind diese, wie man genau bemerken kann, auf dem Töpferrade gedreht; dagegen scheinen alle andern bisjetzt entdeckten Gefässe aus freier Hand gemacht zu sein; sie haben aber dennoch eine gewisse Eleganz und erregen die Bewunderung des Beschauers durch ihre seltsamen, höchst merkwürdigen Formen. Die Vasen mit langem zurückgebogenem Halse, schnabelartigem, nach oben gebogenem Munde und hervorstehendem Bauch, wovon zwei im British Museum, mehrere in Cypren gefundene im Museum in Konstantinopel und mehrere unter drei Schichten vulkanischer Asche in Thera und Therassia entdeckte in der französischen Schule in Athen sind, sollen wol jedenfalls Frauen bezeichnen, denn ich finde dieselben hier in 8 und 10 Meter Tiefe mit zwei und sogar mit drei Brüsten, und glaube daher auch, dass sie hier die ilische Schutzgöttin darstellen. Es kommen auch einige Becher und Vasen mit männlichen Gesichtern vor, in denen aber die Kennzeichen der Eule nie fehlen; auch haben die Vasen mit solchen Gesichtern stets zwei Frauenbrüste und Bauchnabel. Ich mache ganz besonders darauf aufmerksam, dass fast alle Vasen mit Eulengesichtern

oder mit Menschengesichtern und den Kennzeichen der Eule zwei hoch emporstehende Arme haben, die als Griffe dienen, und dies bringt mich zu der Vermuthung, dass dies Nachahmungen des im uralten Tempel der ilischen Schutzgöttin aufgestellt gewesenen grossen Idols sind, welches also Eulengesicht, im übrigen Frauengestalt, und zwei neben dem Kopf hoch emporgehobene Arme gehabt haben muss. Sehr bemerkenswerth ist es, dass die meisten Töpfe und Vasen, die ich finde, zum Aufhängen an Schnüren dienten, wie es die beiden Löcher im Munde und die beiden Röhren oder Löcher in den Griffen an den Seiten der Gefässe beweisen.

Leider zerbrechen mir viele Terracottas beim Abbrechen oder Herunterfallen des Schuttes; denn es gibt nur eine Weise, auf welche ich meine Arbeiter und mich selbst dagegen schützen kann, von den herunterrollenden Steinen zermalmt oder verstümmelt zu werden, und die ist, dass ich die untersten 5 Meter (nicht  $2\frac{1}{2}$  Meter wie in den ersten fünf Tagen) senkrecht, den ganzen obern Theil der mächtigen Erdwand unter einem Winkel von 50 Grad halte und den senkrechten Theil immer durch Anlegen von Schornsteinen und Losbrechen mit grossen eisernen Hebeln in Stücken von 15 bis 30 Kubikmeter ablöse. Wenn ich dann den Schutt und die Steine auf dem obern Theil mit den Hackeisen losbrechen lasse, so fallen die Steine fast perpendikulär über die unterste senkrechte, 5 Meter hohe Wand weg, rollen daher höchstens einige Schritt, und es ist weniger Gefahr, dass jemand verletzt werden könnte. Auch habe ich auf diese Weise den Vortheil, dass der grösste Theil des Schuttes schon von selbst hinunterfällt und das, was



liegen bleibt, mit leichter Mühe hinunter geschaufelt werden kann, während ich anfänglich die Hälfte der Zeit mit dem Hinunterschaffen des Schuttes verlor. Da aber beim Aushauen der Schornsteine und Abbrechen der riesigen Erdklötze immerhin eine gewisse Geschicklichkeit und Vorsicht nöthig ist, so habe ich noch, als dritten Unteraufseher, mit 7 Frcs. Lohn per Tag, Georgios Photidas aus Paxos angenommen, der sieben Jahre als Bergmann in Australien gearbeitet und sich dort besonders mit dem Anlegen von Tunnels beschäftigt hat. Durchs Heimweh ins Vaterland zurückgetrieben, hat er sich, ohne selbst das tägliche Brot zu haben, in jugendlichem Leichtsinne und aus Patriotismus mit einer funfzehnjährigen armen Landsmännin verheirathet. Erst nach der Hochzeit ist er durch die Qual der häuslichen Sorgen zur Besinnung gekommen und, da er gehört hatte, dass ich hier grabe, so ist er auf gut Glück hierher geeilt, um mir seine Dienste anzubieten. Da er mir von vornherein betheuerte, dass seine Anstellung bei mir eine Lebensfrage für ihn, seine Frau und ihre Nachkommenschaft sei, so habe ich ihn auch sofort acceptirt, um so mehr, als ich gerade einen solchen Minen-, Tunnel- und Brunnenbauer nothwendig gebrauche. Er ist mir ausserdem an Sonn- und Festtagen von grossem Nutzen, indem er griechisch schreibt und somit im Stande ist, meine griechischen Aufsätze für die Zeitungen und gelehrten Gesellschaften im Orient zu copiren; denn nichts war mir bisher so unausstehlich, als meine langen Berichte über eine und dieselbe Sache dreimal auf griechisch niederzuschreiben, um so mehr, als ich mir die Zeit dazu vom Schläfe stehlen musste.

Dagegen verlässt mich zu meinem Bedauern morgen früh der ausgezeichnete Ingenieur Adolphe Laurent, denn sein Monat ist um und er muss jetzt den Bau der Eisenbahn vom Piräus nach Lamia anfangen. Er hat mir aber einen guten Plan dieses Berges gemacht, den ich im Anhang Taf. 116 gebe. Ich habe jedoch demselben beizufügen, dass sich die Pergamos des Priamus nicht, wie aus dem Plan hervorzugehen scheint, auf diesen meistentheils künstlichen Hügel beschränkt haben kann, sondern dass sich dieselbe, wie ich schon vor vier Jahren in meinem Werke über Troja<sup>1</sup> darzuthun versucht habe, nothwendigerweise noch eine weite Strecke nach Süden hin übers hohe Plateau ausgedehnt haben muss. Aber selbst wenn die Pergamos sich auf diesen Berg beschränkt haben sollte, so ist sie dennoch grösser gewesen als die Akropolis von Athen, denn diese hat nur 50126 Quadratmeter, während die Fläche des Berges 64500 Quadratmeter beträgt. Ich bemerke ferner, dass nach Herrn Laurent's Messung die Bergfläche sich 14 Meter über meine Plattform erhebt, und dass seine Höhenangaben von 11 Meter 79 Centimeter Nord und 11 Meter 95 Centimeter Süd sich für die Punkte verstehen, wo der steile Abhang anfängt. Das auf dem Plan angegebene Haus mit drei Zimmern, sowie das Magazin mit Küche, habe ich erst jetzt bauen lassen, und kostet alles zusammen, inclusive Bedeckung mit wasserdichtem Filz, nur 1000 Frcs. denn das Holz ist hier billig und kauft man das Bret von 3 Meter





---

<sup>1</sup> „Ithaque, le Péloponnèse et Troie.“

Länge, 25 Centimeter Breite und 1 Zoll Dicke für 2 Piaster oder 40 Centimes.

Wir finden bis 10 und 11 Meter Tiefe noch immer giftige Schlangen zwischen den Steinen, und ich sah mit Erstaunen bisher, dass meine Arbeiter diese Thiere mit den Händen ergreifen und mit ihnen herumspielen, ja sogar gestern, wie einer derselben zweimal von einer Natter gebissen wurde, ohne dass er sich daran kehrte. Als ich mein Entsetzen darüber zu erkennen gab, erklärte er mir lachend, er selbst und alle seine Collegen hätten gewusst, dass es in diesem Berge viele Schlangen gäbe, und alle hätten daher einen Decoct von dem in hiesiger Gegend wachsenden Schlangenkraut getrunken, welcher den Biss der giftigen Schlangen unwirksam mache. Ich habe daher Ordre gegeben, mir auch von diesem Decoct zu bringen, damit auch ich unverletzbar werde. Ich möchte aber wol wissen, ob denn dieser Decoct auch den Biss der Brillencobra unschädlich macht, von welchem ich in Indien einen Menschen in einer halben Stunde sterben sah. Es würde in diesem Fall eine gute Speculation sein, das Schlangenkraut in Indien anzubauen.

Von den vielbesprochenen Terracottas in der Form des Vulkans und des Carrousel's kommt bis 10 und 11 Meter Tiefe fortwährend eine ungeheure Menge zum Vorschein, und die meisten haben Verzierungen, die ich immer genau aufzeichne. Bei Vergleichung dieser Zeichnungen finde ich jetzt, dass alle ohne Ausnahme in der Mitte die Sonne darstellen, und dass fast auf der Hälfte aller die übrigen Verzierungen entweder nur einfach die Strahlen derselben, oder die Strahlen mit Sternen

dazwischen oder am Rande herum, oder drei, vier, sechs, oder acht einfache, doppelte, dreifache und vierfache aufgehende Sonnen im Kreise am Rande herum, oder auch die Sonne in der Mitte des Kreuzes mit vier Nägeln zeigen, welches nach meinen Auseinandersetzungen im sechsten Aufsatz offenbar in allen Fällen nur das von einigen Sanskritgelehrten „Araṇi“, von andern „Svastika“ genannte Gestell unserer arischen Urväter zur Erzeugung des heiligen Feuers (Agni) vorstellen kann. Die aufgehende Sonne musste bei unsern arischen Urvätern von grösster Heiligkeit sein, denn nach Max Müller („Essays“) entstand aus ihr, nämlich aus ihrem Kampf gegen die Wolken, ein sehr grosser Theil der Götterwelt, welche später den Olymp bevölkerte. Auf einigen Stücken ist die Sonne von 40 oder 50 Sternchen umgeben; ich fand auch eins, auf welchem sie in der Mitte von 32 Sternchen und drei  dargestellt wird; ein anderes, wo die eine ganze Hälfte des Kreises von den Strahlen der wie immer in der Mitte befindlichen Sonne ausgefüllt ist, während man in der andern Hälfte zwei  und 18 Sternchen sieht, von denen zweimal drei, dem Schwert des Orion gleich, in einer Reihe stehen, und ein drittes mal sieht man selbst vier in einer Reihe. Wie mir Herr Emile Burnouf mittheilt, bedeuten in den persischen Keilinschriften die drei Punkte in einer Reihe immer „königliche Majestät“. Ich wage nicht zu beurtheilen, ob die drei Punkte hier eine gleiche Uebersetzung zulassen. Vielleicht weisen sie auf die Majestät des Sonnengottes und des aus dem  erzeugten Agni hin. Auf einigen dieser Terracottas ist die Sonne sogar von vier  umgeben, die wiederum durch ihre

Stellung ein Kreuz um dieselbe bilden. Auf noch andern finde ich die Sonne im Mittelpunkt eines von vier Bäumen gebildeten Kreuzes, und jeder dieser Bäume hat drei oder vier grosse Blätter. Die Indologen werden vielleicht finden, dass auch diese Baumkreuze die Gerüste unserer Urväter zur Erzeugung des heiligen Feuers und ein mehrfach vorkommender fünfter Baum den „Pramantha“ darstellt. Ich finde diesen selben Baum ausserdem noch mehrere mal, von Kreisen umgeben oder freistehend, auf kleinen Terracotta-Kegeln von 4 und 6 Centimeter im Durchmesser dargestellt, welche ausserdem die verschiedenartigsten symbolischen Zeichen und eine Menge von Sonnen und Sternen haben; auf einer in 8 Meter Tiefe gefundenen Kugel steht ein solcher Baum von Sternen umgeben einem  $\text{卍}$  gegenüber, neben welchem sich eine Gruppe von neun Sternchen befindet. Ich wage daher die Vermuthung auszusprechen, dass dieser Baum der Lebensbaum ist, den man so vielfältig in den assyrischen Sculpturen sieht, und dass er identisch ist mit dem heiligen Sômabaum, welcher nach Emile Burnouf, Max Müller, Adalbert Kuhn und Fr. Windischmann im Himmel wächst und dort von den Gandharvas bewacht wird, welche der ältesten arischen Periode angehören und später die Centauren der Griechen wurden. Indra, der Sonnengott, raubte in Falkengestalt vom Himmel diesen Sômabaum, aus dem das Unsterblichkeit verleihende Amrita (Ambrosia) träufelt. Fr. Windischmann („Abhandlungen der k. bayerischen Akademie der Wissenschaften“, 1846, S. 127) hat die Existenz des Sômacultus als den Stämmen der Arier bereits vor ihrer Trennung gemeinsam nachge-

wiesen und ihn daher mit Recht als aus urältester Tradition stammendes Erbgut bezeichnet.<sup>1</sup> Julius Braun sagt („Geschichte der Kunst“, II, 380) über diesen Sômabaum: „Hermes, der seltene Gast, wird mit Nektar und Ambrosia bewirthe. Das ist die Speise, deren die Götter bedürfen, um unsterblich zu bleiben. Mit dem ganzen Götterberg Olymp ist sie aus Innerasien nach Westen gerückt; denn die Wurzel dieser Vorstellung ist der Lebensbaum des urzoroastrischen Systems. Frucht und Saft dieses Lebensbaums machen unsterblich. Im hebräischen Paradies werden die Menschen davon fern gehalten, damit sie, die vom Baum der Erkenntnis genossen haben, nicht auch durch Unsterblichkeit vollends gottähnlich werden. Aber der künftige Messias Sosiosch in den Zendschriften wird allen Gläubigen davon reichen und sie alle unsterblich machen. Diese Hoffnung sahen wir auf assyrischem Bildwerk, wo die geflügelten Genien mit Saftgefäß und Frucht vor dem heiligen Baum stehen, reichlich ausgesprochen. Der Baum ist dem Propheten Hom heilig oder ist selbst der Prophet Hom. Darum kann dieser Prophet sagen, es sei sein Leib und sein Saft, der von den Gläubigen genossen werde. Symbolische Nachbildung jenes künftigen, unsterblich machenden Genusses ist die irdische Abendmahlsfeier der Parsen, und ihr entstammt der christliche Gebrauch. Also die Götterspeise auf dem homerischen Olymp und die heiligen Symbole der christlichen Kirche dürften in ein und derselben Vorstellung ihre gemeinsame Wurzel haben.“

---

<sup>1</sup> A. Kuhn, „Herabkunft des Feuers“.

Soeben werden mir zwei jener sonderbaren kleinen Terracottas in der Form des Vulkans gebracht, auf deren einer drei Thiere mit Geweihen im Kreise um die Sonne eingravirt sind; auf dem andern bilden vier bisjetzt noch nicht vorgekommene Zeichen — in der Form von grossen Kämmen mit langen Zähnen — ein Kreuz um die Sonne; ich vermuthe, dass diese höchst merkwürdigen Hieroglyphen, in denen man auf den ersten Blick wirkliche Buchstaben zu erkennen glaubt, keinesfalls etwas anderes vorstellen können, als den Opferaltar mit den darauf lodernden Flammen. Ich zweifle übrigens nicht, dass ich in der Fortsetzung der Ausgrabungen dies Zeichen in Kammform mit andern Symbolen finden werde, die meine Vermuthung vergewissern.

Ich bemerke noch, dass die guten Trojaner wol jedenfalls den Namen Ida, den sie dem Gebirge gaben, welches ich mit ewigem Schnee bedeckt im Südosten vor mir sehe, auf dem Zeus und Juno Hochzeit machten (Ilias XIV, 346—351) und von dem Zeus Ilium und die Schlachten in der Ebene von Troja überschaute, aus Baktrien mitgebracht haben; denn nach Max Müller („Essays“, II, 93) war Ida Frau von Dyaus (Zeus) und ihr Sohn Eros. Das dem Eros von der Sappho zugeschriebene Aelternpaar, Himmel und Erde, ist mit diesen seinen vêdischen Aeltern identisch. Hercules heisst *ἰδαῖος* von seiner Sonnennatur und hat diesen Namen mit Apollo und Zeus gemeinsam.

Morgen fängt das griechische Osterfest an, welches leider sechs Tage dauert, wo nicht gearbeitet wird. Somit kann ich die Ausgrabungen erst am 1. Mai fortsetzen.

## VIII.

Auf dem Berge Hissarlik, 11. Mai 1872.

Seit meinem Bericht vom 25. v. M. habe ich der verschiedenen griechischen Feiertage wegen nur zehn Tage graben können, denn selbst der ärmste Grieche hiesiger Gegend arbeitet am Festtage nicht und könnte er 1000 Francs in einer Stunde verdienen, und türkische Arbeiter konnte ich nicht bekommen, weil dieselben jetzt mit ihren Feldarbeiten beschäftigt sind. Das Wetter war und ist für die Ausgrabungen sehr günstig, denn die Tageshitze übersteigt noch nicht 20 Grad Réaumur im Schatten, und ausserdem regnet es hier von Anfang Mai bis October nur bei Gewittern und selten mehr als eine halbe Stunde zur Zeit. Auch ist die Ebene von Troja jetzt noch gesund und fangen die berüchtigten trojanischen Fieber eigentlich erst im Juli an, nachdem die vielen stehenden Gewässer verdunstet sind und aus der Zersetzung der Millionen von todten Fröschen und aus dem durch die Sonnenglut gespaltenen Boden der ausgetrockneten Sümpfe die pestilenzialischen Miasmen entstehen. Somit haben meine Frau und ich noch sechs Wochen Zeit mit dem Einnehmen von Chinin als Vorbeugungsmittel gegen die Fieber.



Den mehr erwähnten römischen Brunnen habe ich bis zu einer Tiefe von 20 Meter vom Schutt geräumt und gefunden, dass er nur bis zu einer Tiefe von 16 Meter unter der Bergesfläche gemauert ist und dann in den Muschelkalkfels hineingeht, welcher den Urboden bildet. In diesen Fels habe ich vom Brunnen aus durch Georgios Photidas einen kleinen Tunnel graben lassen und somit jetzt die Gewissheit erlangt, dass der Boden auf dem nach Homer (Ilias XX, 215—218: „*κτίσσε δὲ Δαρδανίην· ἐπεὶ οὐπω Ἴλιος ἰρή ἐν πεδίῳ πεπύλιστο, πόλις μερόπων ἀνθρώπων ἀλλ' ἔθ' ὑπωρείας ἔμεον πολυκίδακος Ἴδης*“) der trojanische König Dardanos, der bis dahin mit seinem Volke am Fusse des quellenreichen Idagebirges gewohnt hatte, die Stadt Dardania (Troja) in der Ebene erbaute, mit einer Schuttdecke von 16 Meter oder 53½ engl. Fuss Dicke bedeckt ist. Hierbei muss ich daran erinnern, dass die Trümmer der hier ansässig gewesen griechischen Colonie nur kaum bis 2 Meter Tiefe reichen, und dass folglich, wenn wir mit Strabo (XIII, 1, 43) die Gründung dieser Colonie unter lydischer Herrschaft, somit ums Jahr 700 v. Chr., annehmen und die Dauer der Regierung der sechs Könige (Dardanos, Erichthonios, Tros, Ilos, Laomedon und Priamos), welche nach Ilias XX, 215—337 Trojas Zerstörung vorangingen, auf 200 Jahre ansetzen, somit die Gründung der Stadt um 1400 v. Chr. muthmassen, die Schuttaufhäufung hier in den ersten 700 Jahren 14 Meter oder 46½ Fuss betragen haben muss.

Ich bin fest überzeugt, dass bei einem Blick auf meine Ausgrabungen jeder der noch übrigen Vertheidiger der veralteten Theorie, Troja hinter der Ebene,

auf den Höhen von Bunarbaschi zu suchen, sofort diese Theorie verdammen wird; denn die einst auf letztern gelegene Akropolis und Stadt, deren kleine Baustelle ja ganz genau durch die Trümmer der Ringmauern und durch Abgründe bezeichnet ist, reicht kaum hin für eine Bevölkerung von 2000 Seelen; auch ist die Schuttaufhäufung dort nur äusserst geringfügig; man sieht sogar an vielen Stellen, in der Mitte der Akropolis, den nackten Fels herausgucken, und zwischen der Baustelle dieser kleinen Stadt und Bunarbaschi zeigt ja der bald spitz zulaufende, bald abrupte und überall ganz unebene Felsboden, dass niemals ein Dorf, geschweige denn eine Stadt darauf gestanden haben kann. Unmittelbar oberhalb Bunarbaschi, überall wo nur irgend Erde ist, habe ich im August 1868 bis zum Skamander mit meinem Führer und fünf Arbeitern, in Abständen von 100 Meter zu 100 Meter, eine lange Reihe von Löchern gegraben, aber überall sogleich den Urboden und in ganz geringfügiger Tiefe den Fels gefunden, und nirgends eine Spur von Topfscherben oder andern Anzeichen, dass der Ort jemals von Menschen bewohnt gewesen sein könnte. Auch in Bunarbaschi selbst fand ich den Urboden in  $\frac{1}{2}$  Meter Tiefe. Auch würde, wenn Troja hinter der Ebene, auf den Höhen von Bunarbaschi, erbaut gewesen wäre, Homer (*Ilias*, XX, 216—218) nicht ausdrücklich gesagt haben, dass es vor seiner Gründung durch Dardanos noch nicht in der Ebene erbaut war.

Der Urboden von Hissarlik ist zwar keine 20 Meter höher als die Ebene unmittelbar am Fusse des Berges, aber jedenfalls ist auch die Ebene selbst, und besonders

der an den Berg grenzende Theil derselben, seit 31 Jahrhunderten bedeutend gestiegen. Aber selbst wäre dies nicht der Fall, so würde dennoch das auf diesem weit in die Ebene hinauslaufenden Hügel erbaute Troja durch seine imposante hohe Lage die homerischen Beiwörter *ὄφρονέσσα*, *αἰπιωή* und *ἠνεμόεσσα* verdienen, und besonders das letztere; denn mein grösstes Leiden hier ist der fortwährende Sturm, und kann es zu Homer's Zeit unmöglich anders gewesen sein. Es wird wahrlich Zeit, dass die so ganz und gar mit allen Angaben der Ilias in vollkommenem Widerspruch stehende Bunarbaschi-Theorie jetzt endlich einmal aufhört; sie würde auch niemals aufgekommen sein, wenn ihre Verfechter anstatt eine Stunde einen ganzen Tag lang auf den Höhen von Bunarbaschi zugebracht und, wenn auch nur mit einem einzigen Arbeiter, dort Ausgrabungen angestellt hätten. Wie ich bereits in meinem letzten Aufsatz bemerkte, finde ich hier die Sonne im Mittelpunkt aller der unzähligen, mit Verzierungen versehenen, runden Stücke von Terracotta in der Form des Vulkans und des Carrousel's dargestellt, und fand ich gestern sogar eins, worauf die im Centrum befindliche Sonne von fünf andern Sonnen, jede mit zwölf Strahlen, umgeben ist.

Ich weiss sehr wohl, dass man den Stadtnamen Ilium (*Ἴλιος* oder *Ἴλιον*) vom Sanskritworte *vīlu*, Festung, und *Ἴλιος* von einem verlorenen Masculinum zu *Σελήνη*, vielleicht von *Σείκιος*, ableiten will, und doch drängt sich beim Anblick des vorerwähnten Stücks Terracotta mit den fünf Sonnen im Kreise um die Centralsonne unwillkürlich der Gedanke mir auf, dass hier tausend

und aber tausend mal wiederkehrende Sonnenbild müsse durchaus der Name der Stadt Troja, nämlich *Ἰλιος* sein, denn *Ἰλιον* kommt ja nur ein einziges mal im Homer (Ilias, XV, 71) vor, der sonst stets *Ἰλιος* sagt und dies Wort immer als Femininum gebraucht. Homer sagt zwar immer *Ἡέλιος* anstatt *Ἡλιος*, aber nach meiner Ansicht ist das Stammwort beider *ἔλλη* oder *εἶλλη* vom Verbum *αἰρέω*, dessen Aorist *εἶλον* ist. In Deutschland spricht man, nach der Erasmischen Aussprache, *εἶλλη* zwar heilä und *εἶλον* heilon aus, aber im Neugriechischen spricht man *εἶλλη*: „ili“, *εἶλον*: „ilon“ und *Ἡλιος*: „ilios“ aus; dass aber die Erasmische Aussprache grundfalsch und die neugriechische die richtige ist, dafür gibt es ja gar viele Beweise, und will ich von diesen nur anführen, dass alle griechischen Wörter, die in die russische Sprache übergegangen sind, als Russland vor 900 Jahren das Christenthum angenommen hat, ganz genau so auf russisch ausgesprochen werden, als dies noch jetzt in Griechenland der Fall ist, und ausserdem, dass die Entzifferer der assyrischen Keilinschriften, ich glaube besonders J. Oppert in Paris, nachgewiesen haben, dass die in denselben aus der Zeit der Seleuciden vorkommenden griechischen Namen genau nach neugriechischer Aussprache durch die Cuneiformschrift wiedergegeben sind. Wenn nun aber aus dem Worte *εἶλλη*, *ἔλλη* oder *εἶλον*, *Ἡέλιος* und *Ἡλιος* entstanden ist, so kann doch wohl durch die Gleichheit der Aussprache aus einem der erstern drei Worte in einer vorhomerischen Zeit *Ἰλιος* im Femininum für *πόλις Ἡλιου* oder *Ἰλιου* entstanden sein mit der Bedeutung „Sonnenburg“, denn die früheste Bedeutung von *πόλις* ist jedenfalls Burg,

Festung oder Akropolis, wie z. B. Ilias, VI., 88, 257; 317; XXII. 383.

Obgleich ich wohl weiss, dass die Aegyptologen bis jetzt keine Verwandtschaft zwischen der Hieroglyphen- und der Sanskritsprache gefunden haben, so kann ich doch nicht umhin hinzuzufügen, dass ich vor drei Jahren im Institut de France einem Vortrag des Vicomte de Rougé beiwohnte, welcher in einem Papyrus die Namen der gegen Rameses III. verbündeten Mächte, und unter diesen den Staat Arouna oder Aruna gefunden hatte, welchen er ohne Bedenken mit Ilium identificirte, da er meinte, letzteres Wort könne in der Hieroglyphensprache nur so wiedergegeben werden. Merkwürdigerweise aber heisst nach Max Müller (Essays, II, 324) und Adalbert Kuhn (Herabkunft des Feuers, S. 59) das Sanskritwort Aruna: „Wagenlenker der Sonne.“ Ich überlasse es den Aegyptologen und Sanskritgelehrten zu beurtheilen, ob und wieweit dies zur Bestätigung des Vorstehenden beitragen kann.

Obgleich ich seit den griechischen Ostern 1 Piaster mehr, also jetzt 10 Piaster oder 2 Frs. Tagelohn zahlen muss, so arbeite ich doch nun mit 130 Mann und hoffe bestimmt bis zum 1. October d. J. meine grosse Plateforme, genau in der auf dem Plane angegebenen Breite, durch den ganzen Berg zu graben, denn während meine Frau und ich mit 85 Arbeitern auf der Plattformen an der Nordseite beschäftigt sind, arbeitet uns seit zehn Tagen Georgios Photidas mit 45 Mann auf einer zweiten Plattformen von der Südseite entgegen. Leider aber ist die Senkung des Berges auf der Südseite so gering, dass wir, um Raum und Leichtigkeit zur Fortschaffung des

Schuttes zu haben, gezwungen waren dieselbe in 5 Meter Tiefe unter der Bergfläche anzufangen; wir geben ihr aber eine Senkung von  $14^\circ$ , sodass sie schon in ungefähr 75 Meter Länge den Urboden erreichen muss. Auf dieser südlichen Plateforme hat Georgios Photidas das Commando ganz allein, denn er zeigt sich als ein sehr gewandter Ingenieur und arbeitet mittels seiner geschickt angelegten Seitenterrassen mit grosser Schnelligkeit vorwärts; er hat aber bisjetzt nur sehr leichte Trümmer fortzuschaffen und ist noch nicht auf jenen steinharten, zähen, feuchten Schutt gestossen, den ich auf meiner Plateforme in 10 bis 16 Meter Tiefe finde. Er hat heute ein herrliches, aus grossen schön behauenen Muschelkalksteinen und ohne Cement oder Kalk gebautes Bollwerk ans Licht gebracht, das mir aber nicht älter zu sein scheint als die Zeit des Lysimachos. Es ist uns zwar sehr im Wege, aber es ist zu schön und ehrwürdig, als dass ich wagen könnte Hand daran zu legen, und es soll erhalten bleiben. Man sieht es gleich links auf Tafel 109.

Auf dieser Südseite ist die Schuttaufhäufung aus griechischer Zeit viel bedeutender als an der Nordseite und auf der Bergfläche, und bisjetzt findet Georgias Photidas noch immer griechische Töpferarbeit und jene runden Stücke Terracotta mit zwei Löchern an einem Ende, welche in meinen bisherigen Ausgrabungen bereits in 2 Meter Tiefe ganz aufhörten. Die meisten dieser runden Stücke haben den bereits früher erwähnten Töpferstempel, welcher über einem Altar eine Fliege oder Biene mit ausgebreiteten Flügeln darstellt.

Auch der Plateforme an der Nordseite habe ich, um

die unsagliche Mühe zu sparen, dieselbe um 2 Meter niedriger zu machen und somit 3000 Kubikmeter Schutt davon wegzuräumen, auf eine Strecke von 20 Meter eine Senkung von  $10^\circ$  gegeben, sodass ich dort auf dem Urboden weiter arbeite. Dieser Urboden beweist zur Genüge, dass alle jene gewaltigen Massen ungeheurer, meistentheils mehr oder weniger behauener Steine, mit denen ich — wie erwähnt — in einer Tiefe von 10 bis 14 Meter fortwährend zu kämpfen hatte, von grossen Gebäuden herrühren, die im Laufe von Jahrhunderten das eine auf den Ruinen des andern errichtet worden sind, denn es scheint mir nicht denkbar, dass selbst ein grosser Palast, wäre er auch sechs Stockwerke hoch, diese kolossalen Ruinen zurücklassen könnte, die, da sie bis zum Fels gehen, eine Höhe von 6 Metern haben.

Seit einigen Tagen haben diese Steinmassen nachgelassen; wir finden aber fortwährend viele einzelne grosse Steinblöcke. Statt der Steinschichten haben wir aber jetzt auf der ganzen 70 Meter breiten Plateforme, bis 6 Meter Höhe, und somit in einer Tiefe von 10 bis 16 Meter, eine feuchte, steinharte Wand von mit kleinen Muscheln, Knochen, Eberzähnen u. s. w. vermischter Asche, ganz wie jene, welche wir früher nur am östlichen Ende fanden, vor uns. Dieser Schutt ist so zähe, dass wir ohne Anlegung von Schornsteinen und Abbrechung der Wände mittels ungeheurer eiserner Hebel nie damit fertig werden könnten.

Die mit grösserer Tiefe zunehmenden Zeichen höherer Civilisation, auf welche ich wiederum in meinem letzten Bericht bei Gelegenheit der grossen Urne mit assyrischen

Verzierungen hinwies, dauern bis zum Urboden fort, und ich finde dicht über demselben eine grosse Menge Bruchstücke glänzend schwarzer, auch bisweilen rother und brauner, mit eingeschnittenen Verzierungen geschmückter Töpferarbeit so ausgezeichnete Qualität, wie sie mir bisjetzt selbst in den höchsten Schichten unter den Trümmern aus griechischer Zeit noch nie vorgekommen ist. Auch fand ich mehrere Bruchstücke von Bechern, deren unterer Theil auch einen, obwol nicht grossen, Becher bildet, und ich zweifle daher nicht daran, dass es Bruchstücke von Doppelbechern (*δέπας ἀμφικύπελλον*) sind. Bei Homer scheinen zwar alle Doppelbecher von Gold oder Silber mit vergoldetem Rand zu sein (z. B. Ilias, XI, 633—635; Odyssee, XV, 116 und 446), doch zweifle ich nicht, dass es gleichzeitig auch irdene Doppelbecher gab.

Die übrigen Gefässe, wovon ich Bruchstücke fand, sind, wie zwei auf jeder Seite nebeneinander fortlaufende Röhren beweisen, zum Tragen an Schnüren bestimmt gewesen. Auch den Kopf einer glänzend schwarzen Kanne mit hintenüber gebogenem, schnabelartigem Munde fand ich auf dem Urboden, sowie ein Bruchstück eines weissbemalten, durch horizontal gezogene schwarze Streifen in zwei Fächer getheilten Gefässes; das obere Fach enthält wellenförmig gezogene schwarze Linien, welche wol Wasser vorstellen sollen, während das untere gefüllt ist mit einer Reihe pfeilartiger Verzierungen, die einen viereckigen, spitzzulaufenden Kopf haben, in dessen Mitte immer ein Punkt ist.

Von grossen Wasser- oder Leichenurnen fand ich in gleicher Tiefe Bruchstücke mit eingravirten Ver-



zierungen verschiedener Art, auch ein durch mehrere mit einer weissen Masse ausgefüllte Linien und vier Reihen Punkte ringsum verziertes viereckiges Stück von schwarz bemalter Terracotta, welches, wie die Form der obern und der untern Seite und zwei durchgehende Löcher zu beweisen scheinen, als Einsatz und Verzierung eines hölzernen Schmuckkästchens gedient haben muss; es ist mit so viel Symmetrie gemacht, und hat ein so feines Ansehen, dass ich zuerst dachte, es sei mit Elfenbein ausgelegtes Ebenholz. Eine Zeichnung dieses Stückes findet sich im Anhang Tafel 20.

In 8 Meter Tiefe fand ich ein 4 Centimeter langes, mit einem Loch zum Aufhängen versehenes Petschaft von Terracotta, auf welchem man eine Menge Zeichen sieht, die dem alten Koppa ähnlich sind, wie es auf den korinthischen Münzen geprägt ist.

In 5 Meter Tiefe fand ich heute einen sehr hübschen Topf mit drei Füßen, der jedenfalls eine Frau, wahrscheinlich die ilische Minerva vorstellen soll, denn er hat zwei Brüste und einen Bauchnabel.

Die Schlangen scheinen durch die eingetretene warme Witterung aus ihrem Winterlager gelockt worden zu sein, denn seit zehn Tagen sah ich keine mehr.

Bei allen Beschwerden und Drangsalen in den Ausgrabungen hat man unter andern Annehmlichkeiten auch die, dass man niemals Zeit hat sich zu langweilen.

---

## IX.

Auf dem Berge Hissarlik, 23. Mai 1872.

Seit meinem Berichte vom 11. d. M. hatten wir, heute mitgerechnet, leider wieder drei grosse und zwei kleine griechische Festtage, und ich habe somit eigentlich nur sieben ordentliche Arbeitstage in diesen 12 Tagen gehabt. So arm die Leute sind und so gerne sie arbeiten wollen, so sind sie doch nicht zu überreden, an den Feiertagen selbst der unbedeutendsten Heiligen zu arbeiten, und *μᾶς δέρονει ὁ ἅγιος* (es schlägt uns der Heilige) ist die stete Antwort, die ich kriege, wenn ich die armen Leute zu bereden suche, gegen höhern Lohn von ihrem Aberglauben abzustehen.

Zur Beschleunigung der Arbeiten habe ich nun 5 und 6 Meter über der grossen Plateforme, am Ost- und am Westende derselben, Terrassen machen und behufs Fortschaffung des Schuttes in dieser Höhe Mauern von grossen Steinblöcken errichten und den Zwischenraum mit Schutt füllen lassen. Die kleinere Mauer schien mir nicht stark genug und ich hielt die Arbeiter ferne davon; sie hielt auch den Druck nicht aus und stürzte ein, als sie kaum fertig war. Auf die grössere höhere Mauer war sehr viel Mühe verwandt, sie war ausschliesslich

aus grossen, meistentheils behauenen Steinen erbaut, und alle, selbst Georgios Photidas, meinten, sie könne Jahrhunderte halten. Dennoch wollte ich am folgenden Tage einen Stützfeiler von grossen Steinblöcken errichten, um das Fallen der Mauer unmöglich zu machen, und waren sechs Mann damit beschäftigt, als sie plötzlich mit donnerndem Krachen einstürzte. Mein Schreck war entsetzlich, unbeschreiblich, denn ich glaubte, die sechs Menschen wären unter der Steinmasse begraben; zu meiner übergrossen Freude aber hörte ich sogleich, dass, wie durch ein Wunder, alle gerettet waren.

Bei aller Vorsicht sind und bleiben Ausgrabungen, wo man es mit Erdwänden von  $53\frac{1}{2}$  Fuss senkrechter Tiefe zu thun hat, immer sehr gefährlich. Das Schreien: „guarda, guarda!“ nützt nicht immer, weil diese Worte fortwährend auf verschiedenen Stellen gerufen werden; viele Steine rollen auch von den steilen Erdwänden herab, ohne dass die Gräber es bemerken, und wenn ich den ganzen Tag lang die furchtbare Gefahr sehe, der wir alle ausgesetzt sind, so kann ich, wenn ich des Abends nach Hause komme, nicht umhin, Gott inbrünstig zu danken für den grossen Segen, dass noch wieder ein Tag ohne Unglück hingegangen ist. Ich kann auch noch immer nicht ohne Entsetzen daran denken, was aus der Aufdeckung Iliums und was aus mir geworden wäre, wenn die sechs Mann von der fallenden Mauer zermalmt worden wären; kein Geld und keine Versprechungen hätten mich dann retten können; die armen Witwen hätten mich in ihrer Verzweiflung zerrissen, denn das haben die trojanischen Frauen mit allen Griechinnen gemein, dass der Mann, mag er alt oder jung, reich

oder arm sein, Alles bei ihnen ist und Himmel und Erde nur von secundärem Interesse für sie sind.

Auf der neu angelegten westlichen Terrasse, unmittelbar neben meiner vorjährigen Ausgrabung, haben wir einen Theil eines grossen Gebäudes blossgelegt, dessen Wände eine Dicke von 1 Meter 90 Centimeter oder  $6\frac{1}{4}$  Fuss haben und aus mit Lehm verbundenen, grösstentheils behauenen Muschelsteinen bestehen, von denen keiner mehr als  $\frac{1}{2}$  Meter lang zu sein scheint und die so geschickt zusammengelegt sind, dass die Wand eine glatte Fläche bildet. Dies Haus ist in 6 Meter Tiefe auf einer Schicht gelber und brauner Asche und Trümmer gebaut, und der erhaltene Theil der Wände reicht bis 3 Meter unter des Berges Oberfläche. In dem Hause, soweit wir bis jetzt gegraben haben, fanden wir nur eine Vase mit zwei Brüsten nach vorne und einer Brust auf der Seite und eine Menge jener vielbesprochenen runden Terracottas in der Form des Vulkans und des Carrousel, welche sämmtlich fünf oder sechs vierfache aufgehende Sonnen im Kreis um die Centralsonne haben. Diese Gegenstände, die Tiefe von 6 Meter, sowie die beschriebene Bauart der Wände lassen keinen Zweifel darüber, dass das Haus Jahrhunderte vor der Gründung der griechischen Colonie gebaut wurde, deren Trümmer ja nur eine Tiefe von 2 Meter erreichen. Ein grosses Interesse gewährt es mir, von der grossen Plateforme aus, also in einer senkrechten Höhe von  $33\frac{1}{2}$  bis  $43\frac{1}{2}$  Fuss, dies uralte Gebäude, welches 1000 Jahre vor Christo errichtet sein mag, gleichsam in der Luft schweben zu sehen. Aber zu meinem Leidwesen muss es auf jeden Fall wegge-

brochen werden, um tiefer graben zu können. Wie gesagt, ist unmittelbar unter diesem Hause eine Schicht von Trümmern und gelber und brauner Asche, und folgen darauf bis zur Terrasse noch vier andere Schichten von Asche und sonstigem Hausschutt, deren jede die Ueberbleibsel wenigstens eines Hauses repräsentirt. Unmittelbar über der Terrasse, somit 4 Meter unter den Fundamenten jenes uralten Hauses, finde ich eine von grossen Muschelkalksteinen erbaute Wand von 1 Meter 40 Centimeter Dicke, die ich erst in meinem nächsten Berichte beschreiben kann, denn ein grosser Theil des erwähnten Gebäudes und kolossale Massen von den obern Schuttschichten, auch eine 8 Meter dicke und 6 Meter hohe Erdwand von der Terrasse selbst müssen weggebrochen werden, ehe ich im Stande sein werde, einen Theil dieser Mauer blosszulegen und zu untersuchen, wie tief sie geht. Reicht sie bis zum Urboden oder auch nur annähernd dahin, dann will ich sie mit Ehrfurcht bewahren. Es ist aber doch eine wirklich merkwürdige Thatsache, dass dies die erste von grossen Steinen erbaute, wirkliche Mauer ist, die ich bisjetzt in 10 bis 16 Meter Tiefe fand, und ich kann dies in Betracht der kolossalen Masse der, besonders in 11 bis 16 Meter Tiefe, lose und unregelmässig zusammenliegenden Steine nicht anders erklären, als dass die Häuser der Trojaner von durch Lehm verbundenen Muschelkalksteinen erbaut und daher leicht zerstörbar waren.

Wenn die Ausgrabungen durch kein Unglück gestört werden, dann hoffe ich jedenfalls in dieser Beziehung sehr bald interessante Entdeckungen zu machen.

Leider habe ich seit 12 Tagen wenig von der untern festen Erdwand losbrechen können, da ich zur Vermeidung der Lebensgefahr mich ganz besonders mit der Anlegung und Vergrößerung der Seitenterrassen beschäftigen musste. Jetzt aber habe ich riesige eiserne Hebel von 3 Meter Länge und 16 Centimeter Umfang angeschafft, und hoffe somit fortan die härtesten Erdwände, von 3 Meter Dicke, 20 Meter Breite und 5 bis 8 Meter Höhe, mittels Winden auf einmal niederbrechen zu können. In dem Wenigen, was dieser Tage von der untern Erdwand losgebrochen ist, finde ich wiederholt die unwiderlegbarsten Beweise höherer Civilisation, und will nur ein vor mir liegendes, in 15 Meter Tiefe gefundenes Bruchstück eines glänzend dunkelgrauen Gefässes erwähnen, welches wol 60 Centimeter im Durchmesser gehabt haben mag und auswendig und inwendig Verzierungen zeigt, die in eingravirten horizontalen und wellenförmigen Linien bestehen. Erstere, in Streifen von je fünf Linien, bilden drei Fächer, wovon das unterste mit acht, das folgende mit fünf wellenförmigen Linien geschmückt ist, welche wol die Meereswogen vorstellen sollen; von dem darauffolgenden Fach ist nichts erhalten; die Dicke des Thons ist genau  $1\frac{1}{2}$  Centimeter. Das Stück ist auf Tafel 26 abgebildet.

In meinem Berichte vom 25. v. M. erwähnte ich die Auffindung eines jener runden Stücke Terracotta, auf dem drei Thiere mit Geweihen im Kreise um die Centralsonne eingravirt waren. Es sind seitdem noch vier dieser merkwürdigen Stücke mit ähnlichen Darstellungen vorgekommen. Auf dem einen, welches in 6 Meter Tiefe gefunden wurde, stehen nur zwei Thiere mit Ge-

weihen im Kreise um die Sonne, und sieht man am Ende jedes Geweihs, mit demselben zusammenhängend, ein höchst sonderbares, einem grossen Leuchter oder Weihrauchbecken ähnliches Zeichen, welches jedenfalls ein besonders wichtiges Symbol darstellt, denn es kommt hier mehrfach alleinstehend vor; die Abbildung dieser Terracotte ist Tafel 2, No. 35; aber eine ähnliche ist auf Tafel 9, No. 296. Auf einem anderen, Tafel 9, No. 298 dargestellten Stücke sieht man unten einen roh dargestellten Menschen, der zu beten scheint, denn er hat beide Arme gen Himmel gerichtet, derselbe erinnert in dieser Stellung lebhaft an die Eulengesichtvasen mit den beiden emporgehobenen Armen; links davon ist ein Thier mit nur zwei Füßen und zwei Bäumen auf dem Rücken. Die Indologen werden vielleicht finden, dass dies den Falken vorstellen soll, in dessen Gestalt der Sonnengott den heiligen Sôma-Baum vom Himmel raubte. Dann folgen zwei Thiere mit zwei Hörnern, wahrscheinlich Antilopen, die man so häufig auf den alten griechischen Vasen sieht und welche im Rigvêda immer den Wagen der Winde ziehen. Auf einer dritten, Tafel 9 unter No. 299 abgebildeten Terracotta, sieht man drei dieser Antilopen mit einer und zwei Reihen Sterne über dem Rücken, welche vielleicht den Himmel vorstellen sollen; dann fünf Feuermaschinen unserer arischen Urväter; dann ein Zeichen im Zickzack, welches, wie ich schon früher erwähnt habe, nichts anderes als den Flammenaltar bedeuten kann. Auf dem vierten, Tafel 9, No. 288 abgezeichneten Stücke bilden vier Hasen, welche das Symbol des Mondes sind, ein Kreuz um die Sonne und stellen wol die vier Jahreszeiten dar.

In 14 Meter Tiefe wurden heute zwei jener runden Stücke von herrlich glänzender schwarzer Terracotta gefunden, die nur  $1\frac{1}{2}$  Centimeter hoch sind, aber 6 Centimeter im Durchmesser haben und fünf dreifache aufgehende Sonnen und fünf Sterne im Kreise um die Centralsonne darstellen. Alle diese Verzierungen, welche, wie immer, eingravirt sind, sind mit einer sehr feinen weissen Masse ausgefüllt. Beim Anblick dieser seltsamen Stücke, wovon eins Tafel 3, No. 70 dargestellt ist, und die ganz die Form des primitiven Wagenrades haben, drängte sich unwillkürlich der Gedanke mir auf, sie seien Symbole des Sonnenwagens, der bekanntlich im Rigvêda durch das Rad symbolisirt wird, und alle und jegliche in den höhern Schichten vorkommenden Stücke, deren Form zwar wegen grösserer Dicke von der des Rades etwas abweicht, aber doch immer noch grosse Aehnlichkeit mit demselben behält, könnten nichts anderes sein als entartete Darstellungen des Sonnenrades. Ich vermüthe dies um so mehr, als nicht nur die Sonne auf allen runden Terracottas im Mittelpunkt ist, sondern auch dieselbe fast immer umgeben ist von einem, zwei, drei, vier oder fünf Kreisen, welche die Naben des Rades vorstellen mögen. In 16 Meter Tiefe wurde eine runde Terracotta, welche Tafel 8, No. 266 unter den Abbildungen vorkommt, gefunden, die kaum  $2\frac{1}{2}$  Centimeter im Durchmesser und  $\frac{1}{2}$  Centimeter Dicke hat; man sieht auf derselben 5 nabenähnliche Kreise um den Mittelpunkt und zwischen dem vierten und sechsten Kreise kleine schräg gezogene Strichelchen, die vielleicht die Drehung des Rades anzeigen sollen.

Bei dieser Gelegenheit zurückkommend auf die in



meinem Berichte vom 18. November v. J. besprochene runde Terracotta, deren Abbildung Tafel 2, No. 61 ist, muss ich jetzt zu meinem Leidwesen die bestimmte Ueberzeugung aussprechen, dass keine Buchstaben, sondern nur symbolische Zeichen darauf stehen, dass z. B. das obere Zeichen, welches man fast ganz so auf der Terracotta Tafel 9, No. 298 findet, durchau seinen Menschen in betender Stellung vorstellen muss, und dass die links folgenden drei Zeichen keinesfalls etwas anderes sein können als die Feuermaschine unserer arischen Vorväter, das wenig oder gar nicht veränderte  (svastika). Das darauffolgende Zeichen, welches mit dem vierten und sechsten Zeichen zusammenhängt, finde ich auch, wenigstens sehr annähernd, in dem Bilde Tafel 13, No. 432 wieder, aber ich wage noch nicht, eine Meinung darüber auszusprechen, was es bedeuten soll. Das sechste Zeichen (das fünfte von der betenden Figur) ist dem phönizischen Buchstaben „Nun“ sehr ähnlich, kann aber nach meiner Meinung kein Buchstabe sein; denn wie wäre es nur möglich, einen einzelnen semitischen Buchstaben zwischen arischen religiösen Symbolen zu finden? Seine grosse Aehnlichkeit mit dem Zickzackzeichen Tafel 11, No. 356 und Tafel 4, No. 124 und 125, in welchem ich den Blitz erkenne, führt mich zur Vermuthung, dass es ebenfalls nur den Blitz vorstellen kann.

Alle die primitiven symbolischen Zeichen der arischen Rasse, die ich auf den trojanischen Terracottas finde und wovon ich die verschiedenen Arten in den Abbildungen im Anhange gebe, müssen Zeichen guter Bedeutung sein, denn wol nur solche konnte man auf diese hier zu Tausenden vorkommenden Thonstücke

setzen, in denen ich jetzt, wie gesagt, das Rad, das Symbol des Sonnenwagens, zu erkennen glaube. Dennoch aber erinnern diese symbolischen Zeichen lebhaft an die „σήματα λυγρά“ und „θυμοφθόρα“, welche der König Proitos von Tiryns dem Bellerophon an seinen Schwiegervater in Lykien mitgab (Ilias, VI., 168—170):  
*πέμπε δέ μιν Λυκίηνδε, πόρον δ' ὄγε σήματα λυγρά, γράφας ἐν  
 πίνακι πτυκτῷ θυμοφθόρα πολλά, δείξει δ' ἠνάγειν ᾧ πενθερῷ,  
 ὄφρ' ἀπόλοιτο.*

Hätte er ihm dagegen ein Glückszeichen, z. B. ein  auf dem doppelten Täfelchen eingeritzt, so hätte dies bestimmt hingereicht, ihm die beste Aufnahme und Schutz zu sichern. Er gab ihm aber Todeszeichen mit, damit er getötet werden sollte.

Die in meinem Berichte vom 18. November v. J. erwähnten, in 7½ Meter Tiefe auf einem Terracotta-Scheibchen gefundenen fünf Zeichen, die ich für phönizisch hielt, haben sich leider nicht als solche herausgestellt, denn Herr Ernest Renan in Paris, dem ich das Scheibchen einsandte, erkennt nichts Phönizisches in den Zeichen und behauptet auch, dass ich nichts der Art in Troja würde finden können, da die Phönizier nicht die Gewohnheit hatten, auf Terracotta zu schreiben, und überdies, ausser der neuentdeckten Inschrift des Mesa, noch nie eine phönizische Inschrift gefunden sei, die über 500 Jahre vor Christo hinausginge.

Noch kann ich, in Bezug auf meine vorjährigen Ausgrabungen, bemerken, dass ich jetzt viereckige, 15 und bis 27½ Centimeter lange, 4½ und bis 9 Centimeter dicke Stücke Glimmerschiefer und Chloritschiefer gefunden habe, welche auf allen vier Seiten, mehrere sogar

auf sechs Seiten Formen oder Mulden zum Giessen von Waffen und Werkzeugen haben, und dass die in meinem Berichte vom 18. November v. J. erwähnten cannelirten Stücke nichts anderes sind als Bruchstücke ähnlicher Formsteine; das glänzende, glasureähnliche Aussehen erhält dieser Schiefer, wie es scheint, durch blosses Poliren.

Von Kellern, wie man sie in civilisirten Ländern hat, finde ich bisjetzt weder in den Trümmerschichten griechischer, noch in denen vorgriechischer Zeit die geringste Spur; dieselben scheinen überall durch irdene Behälter ersetzt worden zu sein, von denen ich auf meiner südlichen Plateforme, in den Schuttschichten griechischer Zeit, bereits zehn Stück unversehrt herausgrub, welche eine Höhe von 1 Meter 85 Centimeter bis 2 Meter und einen Durchmesser von 90 Centimeter bis 1 Meter 25 Centimeter haben, aber ohne Verzierungen sind. Sieben dieser *πίθοι* schickte ich an das Museum in Konstantinopel.

In den Trümmerschichten vorgriechischer Zeit finde ich eine ungeheure Menge solcher *πίθοι*, jedoch gelang es mir bisjetzt nur zwei derselben aus 8 Meter Tiefe unversehrt herauszunehmen; dieselben haben eine Höhe von 1 Meter 10 Centimeter und einen Durchmesser von 68 Centimeter; es sind auf denselben nur unbedeutende Verzierungen.

Ich konnte in meinem letzten Bericht eine Verminderung der mir auf der grossen Plateforme den Weg sperrenden Steinmassen melden, muss aber heute leider wieder eine bedeutende Zunahme derselben berichten.

Ich habe jetzt, in kaum 300 Meter Abstand von meinem Hause, auf der Südseite, am Fusse der Hoch-

ebene von Ilium, gerade senkrecht unter dessen zertrümmerter Ringmauer, die von Lysimachos erbaut zu sein scheint, die Latomie entdeckt, aus der alle diese kolossalen Massen Muschelkalksteine stammen, welche von den Trojanern und ihren Nachfolgern bis nach Christo zum Bau ihrer Häuser und Mauern verwandt worden sind, die meinen Arbeitern und mir so unsaglich viel Angst, Mühe und Sorgen bereiten. Der Eingang der Latomie, die von den eingeborenen Griechen und Türken „lagum“ (Mine oder Tunnel, vom ins türkische übergegangenen arabischen Worte لغم) genannt wird, ist verschüttet, aber, wie man hier allgemein versichert, ist er noch vor 20 Jahren offen gewesen, und, wie meine Untersuchungen erwiesen haben, war er sehr gross. Die Stadt hat, wie eine kleine sich unterhalb der Latomie weit ausdehnende Anhöhe zu beweisen scheint, auf dieser Stelle doppelte Ringmauern gehabt, und dies war nöthig, weil sonst der Feind ohne weiteres in die unter der Stadtmauer befindliche Latomie hätte dringen können, zu der der Eingang von aussen war.

Unglücklicherweise bin ich hier, ohne eine Idee von Arzneykunde zu haben, als Arzt berühmt geworden, weil das grosse Quantum Chinin und Tinctura Arnicae, welches ich mitgebracht habe und freigebig austheilte, im October und November v. J. hier alle Wunden und alle Fieberkranken heilte. Infolge dessen wird jetzt meine kostbare Zeit auf eine lästige Weise von Kranken in Anspruch genommen, die oft viele Meilen weit herkommen, um durch meine Medicin und meinen Rath zu genesen; denn in allen Dörfern hiesiger Gegend

ist der Priester der Gemeindefarzt, und da er selbst keine Medicin besitzt, auch nichts davon versteht, und immer einen angeborenen Ekel gegen kaltes Wasser und alle Arten von Waschungen hat, so gebraucht er nie ein anderes Mittel als Aderlassen, welches natürlich die armen Leute zu Grunde richtet. Oft zeigen schon die Runzeln rechts und links neben den Lippen der 10- und 12jährigen Kinder, dass der Pfaffe ihnen bereits mehrmals Blut abgezapft hat. Ich hasse aber das Blutvergiessen und schwärme für Kaltwassercur; ich lasse daher niemand zur Ader und verordne fast bei allen Krankheiten die Seebäder, die hier, ausser mir, der ich keine Zeit dazu habe, allen zu Gebote stehen. Meine Verordnung dieser Bäder hat ein solches Vertrauen und sogar Enthusiasmus erweckt, dass selbst Frauen, welche zu sterben glaubten, wenn sie ihren Körper mit kaltem Wasser berührten, jetzt freudig ins Meer gehen und untertauchen. Unter ändern wurde vor 14 Tagen ein 17jähriges Mädchen aus Neo-Chori zu mir gebracht; ihr Körper war mit Geschwüren bedeckt, besonders das Gesicht, und ein furchtbares Geschwür auf dem linken Auge hatte dasselbe geblendet; sie konnte kaum sprechen, nicht gehen oder stehen, hatte, wie ihre Mutter versicherte, gar keinen Appetit, ihre Brust war eingefallen und sie hustete. Ich sah sogleich, dass nur durch furchtbares Aderlassen und daraus entstandenen Blutmangel alle jene Leiden entsprungen waren, und fragte daher nicht ob, sondern nur wieviel mal ihr Blut abgezapft wäre. Die Antwort war, sie hätte sich erkältet gehabt und der Dorfpriester hätte ihr siebenmal in einem Monat zur Ader gelassen. Ich gab ihr einen Löffel voll

Castoröl ein und verordnete täglich ein Seebad; ferner dass ihr Vater bei ihr, sobald sie zu Kräften gekommen sein würde, eine einfache passive Gymnastik, die ich genau beschrieb, anwenden sollé, damit die Brust hervortrete. Ich wurde gerührt, als dasselbe Mädchen heute früh plötzlich auf der Plateforme erschien, sich vor mir auf die Erde warf, meine schmutzigen Schuhe küsste und mit Freudenthränen meldete, schon das erste Seebad habe ihr Appetit gegeben, alle Geschwüre hätten sofort angefangen abzutrocknen und seien verschwunden, und nur mit dem linken Auge sähe sie noch nicht; sonst wäre sie vollkommen gesund, denn selbst der Husten hätte sich verloren. Natürlich kann ich das Auge nicht curiren; es scheint mir aber nur mit einer Haut überzogen zu sein, und ich glaube, dass ein Augenarzt leicht diese Haut abziehen könnte. Das Mädchen hatte die drei Stunden Wegs von Neo-Chori zu Fuss gemacht, um sich bei mir zu bedanken, und kann ich bezeugen, dass dies das erste mal ist, wo man sich in der Ebene von Troja für geleistete ärztliche Dienste und gelieferte Arznei bei mir bedankt hätte; nur weiss ich nicht recht, ob es das Gefühl reiner Dankbarkeit war, welches das Mädchen zu mir trieb, oder die Hoffnung, ich möchte noch ein anderes Mittel wissen, das blinde Auge sehend zu machen.

Die Hitze hat hier seit einigen Tagen bedeutend zugenommen und das Thermometer zeigt den ganzen Tag 24 und 25 Grad Réaumur im Schatten.

---

## X.

Auf dem Berge Hissarlik, 18. Juni 1872.

Seit meinem Berichte vom 23. v. M. habe ich mit Einwilligung meines geehrten Freundes, des Herrn Frank Calvert, und unter der Bedingung, die zu findenden Gegenstände mit ihm zu theilen, auf dessen Hälfte dieses Berges unmittelbar neben meiner grossen Plateforme in 12 Meter senkrechter Tiefe unter der Bergfläche eine 31 Meter breite dritte Plateforme mit einer 34 Meter breiten obern Terrasse angelegt und lasse dort 70 Arbeiter graben, denn unmittelbar neben dem Rande des steilen nördlichen Abhangs finde ich auf dieser Stelle eine 34 Meter lange und 23 Meter breite vier-eckige Senkung des Bodens, welche nur durch Ausgrabungen entstanden sein kann, die schon vor Jahrhunderten von den nach Säulen oder andern nur irgend als Grabmäler tauglichen Marmorblöcken suchenden Türken gemacht sind; sämtliche alte türkische Kirchhöfe in der Ebene von Troja und in deren Umgebung, ja selbst bis hinter Alexandria Troas, haben nämlich Tausende von solchen Marmorblöcken, die alten Bauten entlehnt sind. Die unzähligen Stücke Marmor, womit die ganze Bergfläche des Herrn Frank Calvert bedeckt

ist, lässt keinen Zweifel, dass das Feld, jedenfalls jener Theil desselben, wo die viereckige Senkung ist, von türkischen Marmorschern durchgraben ist.

Kaum war diese meine dritte Plateforme wagrecht in den Berg vorgerückt, so fand ich einen 2 Meter langen, 86 Centimeter hohen und auf einer Seite 55, auf der anderen 36 Centimeter dicken Triglyphenblock von parischem Marmor, der in der Mitte eine 88 Centimeter lange, 86 Centimeter hohe Sculptur in Hautrelief hat, welche den Phoebus Apollo darstellt, der in langem, mit einem Gürtel versehenem Frauengewande auf vier unsterbliche, das Weltall durchheilende Rennpferde gelehnt ist. Von einem Wagen sieht man nichts. Ueber dem herrlichen, wallenden, ungetrennten, aber nicht langen Haupthaar des Gottes sieht man den Rand von ungefähr zwei Drittel der Sonnenscheibe mit zehn Strahlen von 6 Centimeter und zehn von 9 Centimeter Länge. Das Gesicht des Gottes ist sehr ausdrucksvoll und die Falten seines langen Gewandes sind so ausgezeichnet gearbeitet, dass sie lebhaft an die Meisterwerke im Tempel der *Νίκη ἄντρος* in der Akropolis von Athen erinnern. Was aber besonders meine Bewunderung erregt, sind die vier Hengste, die wild vor sich hinblickend mit unendlicher Kraft das Weltall durchschnauben und deren Anatomie so genau beobachtet ist, dass ich aufrichtig bekenne, noch nie ein solches Meisterwerk gesehen zu haben. Rechts und links davon sind dorische Triglyphen; ein drittes Triglyph ist auf der linken, 55 Centimeter dicken Seite des Marmorblocks dargestellt, während die rechte, 36 Centimeter dicke Seite unbearbeitet ist. Oben und unten im Block sind mit Blei befestigte Eisen, und in Betracht des



Triglyphs der linken Seite vermute ich, dass diese Metope neben einer andern Sculptur, die auf der rechten Seite ebenfalls ein dorisches Triglyph hatte, die Propyläen des Tempels geschmückt hat.

Vor allem ist hier das Vorhandensein des Sonnengottes höchst merkwürdig, denn von einem Tempel der Sonne in Troja weiss Homer nichts, und die spätere Geschichte sagt uns kein Wort davon, dass es hier einen solchen gab. Das Bild des Phoebus Apollo beweist aber auch nicht, dass die Sculptur zu einem Tempel der Sonne gehört haben muss; sie kann nach meiner Meinung ebenso gut als Schmuck irgendeines andern Tempels gedient haben.

Bereits in meinem Aufsätze vom 11. Mai habe ich die Vermuthung gewagt, dass das Bild der Sonne, welches ich hier tausend und abertausend mal auf den runden Stücken Terracotta dargestellt finde, der Name oder das Sinnbild der Stadt, nämlich *Ἴλιος* sein müsse, und ich wage jetzt die Meinung auszusprechen, dass auf gleiche Weise dieser Sonnengott in weiblicher Gestalt als Symbol „*τῆς Ἰλίου*“ auf den *Προπύλαια* des Tempels der ilischen Minerva gegläntzt hat. Ich hörte von einem gelehrten Freunde die Meinung aussprechen, dass dies Meisterwerk aus der Zeit zwischen Perikles und Alexander dem Grossen stamme, da die ausgestreckte Hand des Sonnengottes sehr ähnlich derjenigen des Phoebus Apollo auf den Münzen von Rhodos aus jener Epoche ist. Nach Strabo (XIII, 1) aber fand Alexander der Grosse bei seinem Besuche in *Ἴλιον* einen winzigen Tempel (*εὐτελῆ ναόν*) der ilischen Minerva vor, und ein winziger Tempel kann wol solche Meisterwerke

der plastischen Kunst nicht gehabt haben. Ausserdem sieht mir der Kopf des Sonnengottes so alexandrinisch aus, dass ich an der Geschichte festhalten und glauben muss, dass dies Kunstwerk aus der Zeit des Lysimachos stammt, der, nach Strabo, XIII, 1, nach Alexander's des Grossen Tode hier den von diesem nach der Unterwerfung des persischen Reichs der Stadt Ilion versprochenen neuen Tempel der ilischen Minerva baute.

Dass ich nun das Kunstwerk auf dem steilen Abhänge des Berges fand, während es doch nothwendigerweise auf der entgegengesetzten Seite, über dem Eingang zum Tempel, gestanden haben muss, ist nur dadurch erklärlich, dass die Türken, welche hier Grabsäulen suchten, diese Sculptur verschmähten, weil sie lebendige Geschöpfe darstellt, deren Nachahmung sehr streng im Koran verboten ist.

Unter den Ruinen dieses Tempels hoffe ich die Trümmer jenes von Alexander dem Grossen hier vorgefundenen winzigen Tempels zu finden. Es scheint mir jedoch nicht wahrscheinlich, dass ich in den Tiefen des letztern den alten trojanischen Tempel entdecke, in welchem Hekabe durch die Priesterin Theano ihr kostbarstes Gewand auf die Knie der Minerva legen liess (Ilias, VI, 302—304): *Ἡ δ' ἄρα πέπλον ἐλοῦσα Θεανὸν καλλιπάρῃος θῆκεν Ἀθηναίης ἐπὶ γούνασιν ἠὲ κόμοιο· εὐχομένη δ' ἤρατο Διὸς κόρυη μέγαλοιο* (und die schönwangige Theano, das Gewand nehmend, legte es auf die Knie der schönlockigen Athene und betete inbrünstig zur Tochter des grossen Zeus). Nach dem aus der Asche von Opferthieren bestehenden steinfesten Schutt zu urtheilen, der mir auf einer Strecke von 25 Meter am öst-

lichen Ende meiner grossen Plateforme so unendlich viele Schwierigkeiten machte, kann die Baustelle des uralten Tempels unmöglich identisch sein mit der des von Lysimachos erbauten; sie muss durchaus etwas westlicher sein und etwa am westlichen Ende desselben anfangen.

Nach meinem Berichte vom 23. v. M. fing ich an, die steinfesten untern Erdwände mit jenen ungeheuern, bereits beschriebenen eisernen Hebeln loszubrechen. Es wollte mir jedoch nicht glücken, denn nachdem ich an einer durch Schornsteine und Minen wohlvorbereiteten, 5 Meter hohen, 5 Meter breiten und 3 Meter dicken Erdwand drei Stunden lang mit 40 Mann gearbeitet hatte, um sie mit den grossen Hebeln und Winden loszubrechen, und dies nur mit der allergrössten Mühe gelungen, nachdem die dicksten Ketten mehrmals gerissen waren, fiel die nächste Erdwand ganz von selbst und begrub den Georgios Photidas und einen Arbeiter, welche mit dem Untergraben beschäftigt waren und sich durch untergestellte, 60 Centimeter hohe, 25 Centimeter dicke Holzblöcke, die mit 8 Centimeter dicken Bretern bedeckt waren, vollkommen sicher geglaubt hatten. Wir alle glaubten natürlich, die beiden Menschen wären zermalmt unter der gewaltigen Stein- und Erdmasse von 75 Kubikmetern, welche die dicken Breter zersplittert hatte, und unser Schreck war entsetzlich. Aber ohne einen Augenblick zu verlieren, gingen wir an die Arbeit, die Unglücklichen herauszuholen. Kaum hatten wir damit angefangen, so hörten wir das Aechzen beider unter der Erdlast, denn die Blöcke waren nur umgefallen und unterstützten noch, in der Länge

liegend, einigermassen die Wölbung, sodass den Leuten etwas Luftraum zum Athemholen geblieben war. Die Rettung aber konnte, der in mehrere grosse Scheiben zerspaltenen Erdwand wegen, nicht ohne die grösste Gefahr geschehen, und mussten beide Männer mit Messern herausgeschnitten werden; ich schnitt den Georgios Photidas mit meinem Taschenmesser heraus, der andere wurde von meinen Arbeitern herausgeschnitten.

Infolge dieses Ereignisses habe ich beschlossen, von der grossen Plattform aus nur erst einen oben 30, unten 20 Meter breiten Durchstich den Urboden entlang durch den ganzen Berg zu machen und erst nach Vollendung desselben den übrigen Theil der grossen Plattform durchzustechen; denn dann werde ich im Stande sein, zu beurtheilen, wie es am besten zu bewerkstelligen ist. Ich lasse diesen 30 Meter breiten Kanal in seiner ganzen Länge auf einmal in Angriff nehmen und hoffe ihn so in zwei Monaten fertig zu kriegen. Bei Grabung dieses Kanals fand ich, dass in 21 Meter Abstand vom Bergabhang der Urboden sich allmählich um 2 Meter hebt, und da der Durchstich nothwendigerweise dem Urboden folgen muss, so habe ich von der Stelle ab den Schutt wieder auf die grosse Plattform werfen lassen und habe so auf derselben, bis zum Bergabhang, einen 20 Meter breiten, 2 Meter hohen Damm gebildet.

Wären es nicht die herrlichen Terracottas, die ich ausschliesslich auf dem Urboden und bis 2 Meter über demselben finde, dann würde ich beschwören, dass ich in 8 und genau bis 10 Meter Tiefe in den Trümmerschichten des homerischen Troja bin, denn in dieser

Tiefe fand ich im vorigen Jahre und finde ich in diesem Jahre tausend wunderbare Sachen, während ich in den untersten Schichten, deren Wegräumung mir so unsagliche Mühe kostet, verhältnissmässig nur wenig finde. Es kommen täglich einige jener runden Stücke sehr feiner Terracotta aus denselben hervor, und ist es merkwürdig, dass diejenigen, welche ganz ohne Verzierungen sind, immer in der gewöhnlichen Form und Grösse der kleinen Carrousele und Vulkane, diejenigen dagegen, welche Verzierungen haben, fast alle flach und in der Form des Rades sind. Metall, wenigstens Gold, Silber und Kupfer, waren den Trojanern bekannt, denn ich fand ein kupfernes stark vergoldetes Messer, eine silberne Haarnadel und viele kupferne Nägel in 14 Meter, und mehrere 10 bis 16 Centimeter lange kupferne Nägel in 16 Meter Tiefe. Kupferne Waffen und Werkzeuge müssen dagewesen sein, ich habe aber bisjetzt noch nichts davon gefunden; dagegen fand ich viele kleine Werkzeuge zum Stechen, auch eine Menge Nadeln von Elfenbein, sowie eine kleine Platte von Elfenbein, beinahe in der Form einer Spielkarte, mit sechs Sternchen oder kleinen Sonnen, auch, mit gleichen Verzierungen bedeckt, ein sonderbares Stück Elfenbein in der Form eines Brieffalters, und ein noch sonderbareres in der Form eines äusserst niedlichen Dolches, die auf Tafel 25 dargestellt sind. Die Verzierungen dieses Dolches scheinen jedenfalls auf beiden Seiten die ilische Minerva mit dem Eulenkopf darzustellen. Es fanden sich auch einige Ringe von Elfenbein und Kupfer, sowie ein Paar Armbänder von letzterm Metall. Ein- und zweischneidige Messer in der Form von Sägen,  $4\frac{1}{2}$  und 5 Centimeter lang, von weissem Silex, fanden

sich in Menge; ebenso viele 33 Centimeter lange und 17 Centimeter breite Handmühlen von Lava, in der Form eines in der Länge durchschnittenen Eies. Von Terracottas kam alles in ganz zerbrochenem Zustande heraus, jedoch habe ich von einer Menge Vasen und mehrern Töpfen alle oder fast alle Stücke, sodass ich sie wieder zusammensetzen kann. Besonders hervorzuheben ist darunter ein grosser gelblicher Mischbecher von 34 Centimeter Höhe und 43 Centimeter Breite, welcher ausser einem Henkel drei grosse geringelte Rammhörner hat; dann eine schwarze unten runde Vase mit zwei Röhren zum Aufhängen an jeder Seite; eine schöne rothe Vase mit vier Henkeln und ein sehr feiner rother Becher; ferner ein höchst sonderbares rothes Gefäss in der Form von zwei Kannen mit langen, ganz aufrecht stehenden schnabelartigen Münden; die beiden Kannen hängen sowol in der Bauchwölbung als durch einen Henkel miteinander zusammen; ferner eine 24 Centimeter hohe glänzende schwarze Vase mit Röhrchen an den Seiten zum Aufhängen und sehr weitem Hals in der Form eines Schornsteins; der untere Theil der Vase ist verziert mit Zeichen in der Form von Blitzen, der obere mit Punkten. Nur von ein paar glänzend schwarzen trojanischen tiefen Tellern habe ich so ziemlich alle Stücke, sodass ich sie wieder zusammensetzen kann; diese Teller sind sehr merkwürdig, denn sie haben an zwei Seiten am Rande lange horizontale Röhren zum Aufhängen an Schnüren; bei den grossen Schüsseln sind diese Röhren sehr gross. Von mehrern schwarzen Doppelbechern habe ich Bruchstücke, aber nicht genug von einem, um ihn wiederherstellen zu können.

Leider haben die furchtbaren Steinlasten in den untersten Schichten alle Terracottas zerschlagen oder zerdrückt; aber alles, was ich von dieser herrlichen Töpferwaare habe retten können und wovon ich im Anhang Photographien gebe, zeugt von Reichthum und Kunst, und man sieht auf den ersten Blick, dass ein Volk sie anfertigte, das ganz verschieden ist von dem, welchem die Schuttschichten in 7 bis 10 Meter Tiefe angehören. Ich mache ganz besonders aufmerksam auf die grosse Aehnlichkeit in der Qualität der Terracotta der schwarzen trojanischen Gefässe mit jener der Gefässe, die man in den etruskischen Gräbern findet; aber die Formen und Verzierungen derselben sind ganz verschieden; letztere sind hier immer auf der Terracotta eingeschnitten, als diese noch in weichem Zustande war. Die meisten trojanischen Terracottas sind unzerstörbar durch Nässe; einige derselben aber sind durch die Feuchtigkeit mürbe geworden, und ich fand z. B. auf dem Urboden, in 15 $\frac{1}{2}$  Meter Tiefe, in einem kleinen, durch drei Steine gebildeten und geschützten, 65 Centimeter langen, 45 Centimeter breiten Hauskirchhof zwei mit Leichenasche gefüllte Gefässe sehr merkwürdiger Form mit drei langen Füßen, die so sehr durch die Nässe gelitten hatten, dass ich sie trotz aller Mühe und Vorsicht nicht herausnehmen konnte, ohne sie ganz zu zerbrechen. Ich habe aber alle Stücke der beiden Gefässe gesammelt und kann sie daher wieder zusammensetzen. In dem einen derselben fand ich in der Leichenasche die Knochen eines Embryo von sechs Monaten, was mir nicht anders erklärlich ist, als dass die Mutter in ihrer Schwangerschaft gestorben und verbrannt sein muss, des Embryo Knochen

aber durch die Hülle, die sie umgab, geschützt worden und unversehrt geblieben sind. Dennoch scheint mir die Erhaltung dieser kleinen Knochen wunderbar, denn der Mutter Gebeine waren zu Asche verbrannt, und es fanden sich nur noch kleine Bröckel von ihren Knochen. Ich habe des kleinen trojanischen Embryo Knochen aufs sorgfältigste herausgesucht, werde von einem geschickten Chirurgus das kleine Gerippe wiederherstellen lassen und eine Photographie davon diesem Werke beifügen. Der berühmte Arzt Aretaios in Athen schreibt mir soeben, dass die Erhaltung der Knochen des Embryo nicht anders möglich ist, als dass die Mutter geboren hat und daran gestorben ist; dass man ihre Leiche verbrannt und zusammen mit ihrer Asche den unverbrannten Embryo in die Leichenuerne geworfen hat, in welcher ich ihn fand.

Es kommen in den tiefsten Schuttschichten auch einfache schwarze, unsern Trinkgläsern ähnliche Becher vor; auch schwarze Becher mit einem Henkel von unten, sodass sie nur auf die Oeffnung gestellt werden können. Ich finde sonst noch auf dem Urboden Gewichte von Granit, deren genaues specifisches Gewicht ich auf einer besondern Tafel angeben werde; Hämmer und Beile, sowie sehr viele herrlich gearbeitete grosse und kleine Keile von Diorit; auch einige mal kleine schön geschliffene Werkzeuge in der Form von Keilen, von sehr schönem, durchsichtigem grünen Stein. Ausserdem erscheinen Massen von durchschnittlich 5 Centimeter im Durchmesser habenden runden, schwarzen und rothen Terracotta-Scheibchen mit einem Loch in der Mitte; steinerne Scheiben (*δίσκοι*) von durchschnittlich 15 Centimeter im



Durchmesser und mit einem Loch im Centrum, zum Werfen, ferner viele Idole von sehr feinem Marmor, welche allein eine Ausnahme machen von der hier allgemeinen Regel, dass mit zunehmender Tiefe alle Gegenstände besser gearbeitet sind. In der That sind die in den trojanischen Schuttschichten bis 2 und 4 Meter über dem Urboden, also in 12 bis 14 Meter Tiefe vorkommenden Idole, wie man aus deren Abbildungen im Anhang sehen kann, so roh gearbeitet, dass man glauben möchte, dies wären die allerersten Versuche eines rohen Volkes, eine Gottheit plastisch darzustellen. Nur ein verstümmeltes Idol von Terracotta, welches ich Tafel 20, No. 562 abbilde, kam in diesen Trümmerschichten vor; alle übrigen sind von sehr feinem Marmor. Ich erwähne noch einen in 13 Meter Tiefe gefundenen Priapus von feinem Marmor.

Es kommen ferner in diesen Tiefen viele Thierknochen, Eberzähne, kleine Muscheln, Büffel-, Bocks- und Rehhörner, sowie die Rückgratsknöchel des Hai-fisches vor.

Die Häuser und Paläste, in welchen die herrlichen Terracottas gebraucht wurden, waren gross und geräumig, denn zu ihnen gehören alle jene gewaltigen Massen grosser behauener und unbehauener Steine, welche 4 und 6 Meter hoch dieselben bedecken. Diese Häuser und Paläste waren leicht zerstörbar, denn die Steine waren nur mit Erde zusammengefügt, und als die Mauern fielen, wurde durch die gewaltigen Blöcke alles zerschmettert, was in den Häusern war. Das alte trojanische Volk verschwand gleichzeitig mit der Zerstörung seiner Stadt, denn in keiner der folgenden Schutt-

schichten findet sich solche Bauart von grossen, durch Erde verbundenen Steinblöcken, in keiner sieht man in den Terracottas, mit Ausnahme der runden Stücke in der Form des Carrousel und des Vulkans, eine Aehnlichkeit mit jener von Kunstsinn zeugenden ausgezeichneten Töpferarbeit des Volkes von Priamos.

Auf der Baustelle der zerstörten Stadt erbauten neue Ansiedler verschiedener Civilisation, Sitten und Gewohnheiten sogleich wieder eine neue Stadt; aber nur die Fundamente ihrer Häuser bestanden aus mit Lehm zusammengefügtten Steinen; alle Hauswände waren aus ungebrannten Ziegeln gebaut. Viele solcher Wände sieht man in 7 bis 10 Meter Tiefe in den Erdwänden meiner Ausgrabungen; sie sind dadurch erhalten geblieben, dass die Häuser ausbrannten und die ungebrannten Ziegel der Wände durch die Glut eine Art Ziegelkruste erhielten oder wirkliche gebrannte Ziegel wurden.

In meinem Aufsätze vom 23. v. M. sprach ich von einer in 10 Meter Tiefe gefundenen Mauer von Steinen, wovon ich hoffte, dass sie bis zum Urboden gehen würde; leider aber waren es blosse Fundamente eines Hauses der unmittelbaren Nachfolger der alten Trojaner, und gingen diese Fundamente nur  $\frac{1}{2}$  Meter tief.

Die vom alten Troja übriggebliebenen Mauerreste mussten natürlich von den neuen Ansiedlern, welche so ganz verschiedene Lebensweise und Bauart hatten, niedergebrochen werden, und somit ist es erklärlich, dass ich, mit Ausnahme einer kleinen Wand im nördlichen Eingange meines grossen Kanals, bisjetzt nicht im Stande bin, eine einzige Mauer des alten Troja aufzuweisen,

und dass ich bis dahin der Wissenschaft nur wenige herrliche Urnen, Vasen, Töpfe, Teller, Schüsseln und nur einen Mischkrug, aber Tausende von Bruchstücken anderer ausgezeichneten Gefässe als trauernde Denkmäler eines Volkes vorlegen kann, dessen Ruhm unsterblich ist.

Ich kann die Beschreibung der untersten Schuttschichten nicht schliessen, ohne zu erwähnen, dass ich zwischen den grossen Steinblöcken, in 12 bis 16 Meter Tiefe, zwei Kröten, auch in 12 Meter Tiefe eine kleine sehr giftige Schlange mit schildförmigem Kopfe fand. Letztere kann von oben dahin gelangt sein; dies ist aber unmöglich für die grossen Kröten, und müssen dieselben 3000 Jahre in diesen Tiefen zugebracht haben. Sehr interessant ist es, in den Ruinen Trojas lebende Geschöpfe aus der Zeit des Hector und der Andromache zu sehen, selbst wenn diese Geschöpfe nur Kröten sind.

Noch muss ich darauf aufmerksam machen, dass ich auch zweimal das  auf Topfscherben fand, wovon die eine in 16, die andere in 14 Meter Tiefe entdeckt wurde. Die Trojaner waren daher arischer Rasse, wie es ausserdem die symbolischen Zeichen auf den runden Stücken Terracotta zur Genüge beweisen.

Die Existenz der Nation, welche den Trojanern folgte, war ebenfalls von langer Dauer, denn ihr gehören alle jene Schuttschichten in 10 bis 7 Meter Tiefe; sie war ebenfalls von arischer Abkunft, denn sie hatte unzählige arische religiöse Symbole; und ich glaube, von mehrern derselben nachgewiesen zu haben, dass sie schon unsern Vorvätern eigen waren zur Zeit als noch Germanen, Pelasger, Hindus, Perser, Kelten und

Griechen eine Nation ausmachten und eine Sprache redeten. Vom Doppelbecher fand ich bei dieser Volke keine Spur, statt dessen aber jene sonderbaren Becher, die als Griff eine Krone von unten haben; dann jene glänzend rothen phantastischen Becher in der Form von ungeheuern Champagnergläsern mit zwei mächtigen Henkeln an den Seiten und Ründung von unten, sodass sie ebenfalls nur auf die Oeffnung hingesezt werden können; dann jene kleinen, nur 10 bis 12 Centimeter hohen Becher mit Eulengesichtern mit einer Art von Helm am untern Ende, der mit einem hohen Knopf oder Zopf versehen ist, welcher ohne Zweifel den Helmbusch bezeichnen soll und als Griff dient, sodass auch diese Becher nur auf den Mund gestellt werden können; ferner alle jene herrlich gebrannten Töpferwaren, wie z. B. 1 bis 1½ Meter hohe Leichen- oder Weinurnen von 50 Centimeter bis 1 Meter Durchmesser, kleinere Leichenurnen, Teller, Schüsseln, Vasen höchst phantastischer Form von 20 bis 25 Centimeter Höhe mit dem Eulengesicht der Schutzgöttin Trojas, zwei grossen Frauenbrüsten und Bauchnabel, sowie mit zwei neben dem Kopf emporgehobenen Armen, die als Griffe dienen; ferner alle jene Gefässe mit kurzem oder langem, hintenüber gebogenem, schnabelartigem Munde. Die meisten dieser Gefässe sind unten rund, sodass sie gar nicht hingestellt werden können, andere haben drei Füsse, noch andere sind unten platt; der Hals von manchen ist so weit hintenüber gebogen, dass sie Aehnlichkeit haben mit einer Gans oder einem Schwan. Dann gehören hierher alle jene kleinen und grossen kugelähnlichen oder eiförmigen Gefässe mit oder ohne Schornstein, die ein kurzes

Röhrchen an jeder Seite und ein Loch in gleicher Richtung im Munde haben, wodurch die Schnüre zum Aufhängen gezogen wurden; viele haben ausserdem noch drei Füsse; alle sind einfarbig braun, gelb, roth oder schwarz; einige haben als Verzierung Reihen von Blättern oder Zweigen. Es kommen auch sehr sonderbare Vasen in Thiergestalt mit drei Füßen vor, deren Oeffnung in dem aufwärts stehenden, sehr dicken Schwanz ist, der durch einen Griff oder Henkel mit dem Rücken verbunden ist; auf einer dieser letztern Vasen sind Verzierungen, die in drei eingravirten Streifen von je drei Linien bestehen. Ich fand früher den Priapus nur in 7 Meter Tiefe, kürzlich einen in 13 Meter Tiefe; ich finde ihn jetzt auch in 8 Meter, somit bei der Nation, von deren Ueberbleibseln ich jetzt spreche. Auch findet sich in diesen Trümmerschichten eine kolossale Masse jener runden Stücke Terracotta, die zwar durch ihre grössere Dicke von der Radform der Stücke auf dem Urboden etwas abweichen, auch nicht von so ausgezeichnetem gebrannten Thon sind wie letztere, dagegen aber, wie man sich durch die beigefügten Zeichnungen überzeugen kann, mit ungemein schönen, sinnreichen symbolischen Zeichen geschmückt sind, unter denen der Sonnengott immer die hervorragendste Stellung einnimmt; aber auch das Feuerzeug unserer Urväter, der heilige Opferaltar mit lodernden Flammen, der heilige Lebens- und Sömabaum und die Rosa mystica kommen sehr häufig hier vor. Diese mystische Rose, die in den byzantinischen Sculpturen ungemein viel vorkommt und durch deren Namen bekanntlich in den katholischen Litanien (*litaniae*) die heilige Jung-

frau bezeichnet wird, ist ein bis jetzt leider noch nicht erklärtes uraltes arisches religiöses Symbol; es ist uralt, weil ich es jetzt hier in 7 bis 10 Meter Tiefe in den Schuttschichten der Nachfolger der Trojaner finde, die ein Alter von nahe 1200 Jahren vor Christo haben müssen. Das dem phönizischen Buchstaben „Nun“ so ähnliche Zeichen fand ich in 8 Meter Tiefe sechzehnmal auf einer jener runden Terracottas dargestellt; diese Zeichen stehen nämlich in Gruppen von vier und bilden durch ihre Stellung ein Kreuz um die Sonne, oder, falls meine jetzt aufgestellte Vermuthung richtig ist, um die Nabe des den Sonnenwagen vorstellenden Rades. Das Bild dieses Stückes findet sich Tafel 4, No. 124. Ich finde das Symbol des Blitzes auch in allen höhern Schichten bis zu 3 Meter unter der Oberfläche. In allen Schuttschichten von 10 Meter bis  $\frac{1}{2}$  Meter Tiefe finde ich unzählige mal auf den runden Terracottas die Sonne mit ihren Strahlen; ganz so wie sie auf der bei der Ausgrabung des Tempels von mir gefundenen Metope auf dem Haupte des Sonnengottes dargestellt ist; noch viel öfter aber im Kreise von drei, vier, fünf, sechs oder acht doppelten, dreifachen oder vierfachen aufgehenden Sonnen und am allermeisten im Centrum von vier dreifachen aufgehenden Sonnen, die ein Kreuz um sie bilden; Hunderte von malen finde ich auch die Sonne von Sternen umgeben im Mittelpunkt eines doppelten oder dreifachen Kreuzes, welches an jedem der vier Enden einen grossen Punkt hat. Diese Punkte bezeichnen vermuthlich die vier Nägel, womit das Holzgerüst zur Bereitung des heiligen Feuers befestigt wurde. Es kommen auch, obwol seltener, in 10 bis 7 Meter Tiefe fünf mystische

Rosen im Kreise um die Sonne vor. Von den runden Stücken mit Zeichen, die sich möglicherweise nicht bloß als Symbole, sondern als wirkliche Schriftzeichen herausstellen können, finde ich eins in 7 Meter Tiefe, von welchem ich Tafel 6, No. 208 die Abbildung gebe. Ich erwähne noch die in dieser Tiefe vorkommenden runden Stücke, auf welchen drei mystische Rosen und zwei Schweife von Sonnenstrahlen im Kreise um die Sonne stehen. Auch kamen in 9 Meter Tiefe mehrere runde Stücke vor, auf welchen 14 krumme, Windmühlenflügel ähnliche Schweife von je drei Sonnenstrahlen nach allen Richtungen von der Sonne ausgehen, während die Fächer zwischen diesen Strahlenschweiften mit Sternen ausgefüllt sind. Diese Darstellung muss die Drehung des Rades, respective den Lauf des Sonnenwagens in den Himmeln bedeuten, falls meine vorhin gewagte Vermuthung richtig ist, dass die runden Stücke das Rad darstellen. Es kommt in gleicher Tiefe auch eins vor, auf dessen einer Seite drei mit Flammen bedeckte heilige Opferaltäre und eine Sterngruppe, auf der andern Seite drei solche Opferaltäre und ein Svastika ein Kreuz um die Sonne bilden; es finden sich auch einzelne mit nur vier gebogenen Strahlenschweiften, oder zwei  und zwei Flammenaltären im Kreuz um die Sonne; auch kommt eins vor, auf welchem zwei Kreuze sich gegenüberstehen und der ganze übrige Raum um die Sonne (oder um die Nabe des Rades) mit Sternen angefüllt ist. Alle in 10 bis 7 Meter Tiefe vorkommenden Stücke sind von sehr hartem und die meisten von steinhartem, schwarzem oder rothem Thon, der sich im Vergleich zu dem der Stücke in den höhern Schichten

durch seine Feinheit ausgezeichnet. Es kommen in diesen Schichten auch einige dieser Stücke von Blei oder feinem Marmor vor, sie sind aber ohne Verzierungen.

In den Schuttschichten derselben Nation fand ich auch kupferne Streitäxte, Lanzen, Pfeile, Messer und Werkzeuge verschiedener Art, sowie viele Formen von Glimmer- und Chloritschiefer zum Giessen dieser und vieler anderer, mir theilweise ganz unbekannter Gegenstände. Petschafte von Terracotta mit Kreuzen und andern Verzierungen sind nicht diesen Schuttschichten allein eigen, sondern kommen von 10 Meter bis nur 1 Meter Tiefe vor. Ferner erscheinen auf einer Seite ovale, auf der andern platte Handmühlsteine von Lava und mitunter auch von Granit; grosse und kleine Hämmer, Keile, Kugeln mit einem Loch durch die Mitte, und Mörserkeulen von Diorit, Gewichte von Granit; Mörser und Scheiben mit einem Loch durch die Mitte zum Werfen, aus Granit und andern Steinarten. Schleudern von Magneteisenstein und grosse Massen von Messern in Gestalt von Sägen aus weissem und gelbem Silex, auch manchmal Messer von vulkanischem Glas und Lanzen von Diorit kommen bei diesem Volke vor, aber alle diese Werkzeuge sind besser gearbeitet als in den Schichten oberhalb 7 Meter Tiefe.

Es kommen in diesen Schuttschichten auch sehr viele Idole von sehr feinem Marmor vor, und auf vielen sieht man das Eulengesicht der ilischen Minerva, sowie ihren Gürtel eingravirt; auch kam in 8 Meter Tiefe ein Idol derselben Eulengesichtsgöttin von Terracotta vor; vier horizontale Striche am Halse scheinen ihre Rüstung anzudeuten; von ihren Armen ist nur einer



erhalten und zwar in emporgehobener Stellung; zwei Linien, die von den Armen ausgehen und sich in der Gegend des Bauchnabels kreuzen, geben ihr ein kriegerisches Ansehen; zwei Punkte bezeichnen ihre Brüste; ihr langes Haar ist deutlich auf dem Hinterkopfe angedeutet.

In  $9\frac{1}{2}$  Meter Tiefe fand ich in der gelben Asche eines ausgebrannten Hauses einen grossen Klumpen dicken Draht, den ich für Kupferdraht hielt und daher gleichgültig auf meinen Tisch legte; als aber der Klumpen zufälligerweise heruntergeworfen wurde, zerbrach ein Silberdraht, der das Packet zusammengehalten hatte, und es kamen drei silberne Armbänder zum Vorschein, von denen eines einfach, das andere doppelt und das dritte dreifach ist; in letzterm ist ein sehr künstlicher Schmuck, auch ein Ohrring mit einem Blatt, das von sechs Drähten gebildet ist, und müssen diese Gegenstände in der Feuersbrunst durch die Glut mit dem Armbande zusammengeschmolzen sein, denn so wie es jetzt ist wäre es unmöglich, es auf den Arm zu stecken. Es zeigte sich ferner in dem Klumpen ein sehr hübscher goldener Ohrring, der auf beiden Seiten drei Reihen von Sternchen hat. Es fanden sich ferner darin zwei Pakete oder Bündel von Ohrringen verschiedener Form, die meisten sind von Silber und laufen in fünf Blätter aus. Zugleich waren aber auch darin enthalten mehrere Ohrringe gleicher Form von Elektron (*ἤλεκτρον*); von drei Ohrringen weiss ich ganz bestimmt, dass sie von diesem Metall sind, denn sie stehen hervor; es sind aber wahrscheinlich noch mehrere von Elektron in den beiden Bündeln, die ich, aus Furcht die silbernen Ohrringe zu zerbrechen, die stark vom Rost gelitten haben, nicht zu lösen wage.

Nach Plinius H. N. 33, 23 und Pausanias 5, 12, 6 war Elektron eine künstliche Metallmischung aus vier Theilen Gold und einem Theil Silber. Auch sind die ältesten lydischen Münzen von Elektron. Alle vorgenannten Ohrringe und Armbänder lasse ich für dieses Werk photographiren.

Es kommen in diesen Tiefen auch nicht selten Kugeln von Serpentin oder Porphyr vor, die 5 Centimeter im Durchmesser und ein Loch durch die Mitte haben. Man findet ausserdem Löffel von Knochen oder Terracotta und grosse Massen von Werkzeugen aus Elfenbein und Knochen zum Stechen; auch fand ich ein sehr künstlich bearbeitetes Stück Ebenholz, welches jedenfalls zu einem musikalischen Saiteninstrument gehört hat. Ich erwähne noch die nicht blos in diesen Schuttschichten, sondern auch bis 6 Meter Tiefe vorkommenden 7 Centimeter langen, 6 breiten runden Stücke Terracotta mit einem in der Länge durchgehenden Loch, sowie die 7 bis 10 Centimeter breiten, unten platten, oben abgerundeten Stücke Terracotta mit zwei Löchern am Rande der breiten Fläche, oder mit nur einem oben von der Seite durchgehenden Loche. Alle diese Stücke haben vermuthlich als Gewichte gedient. In allen diesen Schuttschichten kommen viele Rückgratsknöchel des Haifisches, Eberzähne, Rehhörner, und grosse Massen kleiner Meer-muscheln vor, wovon die Trojaner und ihre Nachfolger zu allen Zeiten grosse Liebhaber gewesen sein müssen.

Ich komme jetzt an die Schuttschichten in 7 bis 4 Meter Tiefe, welche augenscheinlich auch von einem Volke arischen Stammes herrühren, welches die auf Trojas Ruinen erbaute Stadt wieder einnahm, zerstörte

und die Einwohner ausrottete, denn ich fand in diesen 3 Meter dicken Schichten keine Spur von Metall ausser zwei Nägeln und einem Stückchen Silberdraht, während die Bauart der Häuser eine gänzlich verschiedene ist. Hier nämlich finde ich wiederum alle Hauswände von mit Lehm zusammengesetzten kleinen Steinen, welche in den grössern Gebäuden mehr oder weniger behauen, in den kleinern aber ganz unbehauen sind. Die Besucher der Ebene von Troja sehen in den Erdwänden meiner Ausgrabungen, in 7 bis 4 Meter Tiefe, viele solcher grösserer und kleinere Hauswände, unter andern auch Reste jener grossen, 1 Meter 90 Centimeter dicken Wände des von mir in meinem Aufsätze vom 23. v. M. erwähnten in 6 Meter Tiefe gegründeten Gebäudes, dessen Trümmer bis 3 Meter unter der Oberfläche hinaufreichen; denn da ich, wie erwähnt, ausser der Tempelgrabung vorläufig nur den oben 30 Meter breiten Kanal durch den Berg graben will, so hatte ich nicht nöthig, jenes Gebäude ganz wegzubrechen.

In diesen Schuttschichten (7 bis 4 Meter Tiefe) sind nicht nur sämmtliche steinerne Werkzeuge viel plumper gearbeitet, sondern auch alle Terracottas sind schlechter Qualität; dennoch aber kann ihnen bei aller ihrer Einfachheit eine gewisse Eleganz nicht abgesprochen werden, und ich bemerke besonders die dort vorkommenden sehr niedlichen, 10 Centimeter hohen rothen und 14 Centimeter hohen schwarzen Vasen in Form von Sanduhren mit zwei grossen Henkeln; die Töpfchen in Form von Obertassen mit grossen Henkel; die grösseren Töpfe mit einem und zwei Henkeln, und vor allem die häufig vorkommenden Becher mit dem Eulengesichte der troja-

nischen Schutzgöttin, welche zwar jenen in 10 bis 7 Meter Tiefe an Grösse ungefähr gleichkommen, aber in der Ausführung bedeutend nachstehen.

Besonders merkwürdig sind in diesen Schichten die mit den mannichfaltigsten symbolischen Zeichen bedeckten Terracottakugeln, wovon ich zwei in 5 Meter Tiefe gefundene beschreiben will. Die Oberfläche der einen ist durch Linien in acht gleiche Theile getheilt, und sieht man in der einen Abtheilung eine Sonne mit zehn Strahlen, wovon nur vier gerade sind, während die übrigen alle religiöse Symbole vorzustellen scheinen. Ein Strahl ist in Form des phönizischen „Nun“ und muss den Blitz bedeuten, ein anderer Strahl ist in Schlangenform, ein noch anderer in Form einer Drei, ein vierter hat die Gestalt eines mecklenburger Wegweisers und die beiden übrigen die Form von Angelhaken; neben der Sonne ist ein Stern. Im folgenden Fach ist ein Baum mit acht Zweigen, ein Viereck mit zwei Sternen, und ein Dreieck mit vier Sternen. Das dritte Feld enthält einen Baum mit zwölf Zweigen, einen Kreis mit einem Sterne und neben und über einem Strich zwölf Sterne, wovon der eine einen Punkt im Centrum hat. Vielleicht bezeichnen diese zwölf Sternchen die zwölf Zeichen des Thierkreises, welche als die zwölf Stationen der Sonne im Rigvêda personificirt sind durch die zwölf Adityâs, Söhne der Aditi, des untheilbaren unendlichen Raumes. Das vierte Feld enthält einen Baum mit nur sechs Zweigen, ein Dreieck mit drei Abtheilungen, in deren einer ein Strich ist, und ferner zwei Vierecke. Das fünfte Feld hat wieder eine Sonne mit sechs krummen Strahlen und einem geraden Strahl. Das sechste Feld hat

fünf Abtheilungen: in der ersten sind fünf, in der andern vier, in der dritten sieben Sternchen, in der vierten ist ein Zeichen, welches der arabischen Zwei gleicht und drei Sterne, in der fünften ein einfaches Kreuz. Im siebenten Felde sieht man einen Baum mit zehn Zweigen. Im achten Felde ist eine schlangenförmige Figur und ein Stern. Auf der zweiten Kugel sieht man eine Sonne mit dreizehn geraden Strahlen; darauf sieht man zwischen zwei  drei Gruppen von je drei Sternen und vier gerade Striche und endlich, unter der Sonne, drei gleiche Striche und drei Sterne. Diese beiden Kugeln sind Tafel 14, No. 450 und 451 abgebildet. Ganz mit Sternen bedeckte Terracottakugeln kommen auch in diesen Schuttschichten häufig vor; ferner eine ungeheure Menge jener runden Terracottas in der Form des Carrousel und des Vulkans, wovon mehr als die Hälfte mit den verschiedenartigsten symbolischen Zeichen verziert sind. Auch kommen hier viele Waffen von Diorit und hartem, grünem Stein, sowie eine Menge Schleifsteine von schwarzem und grünem Schiefer mit einem Loch an einem Ende vor. Der Gebrauch dieser Schleifsteine ist mir nicht recht klar, da ich in diesen Tiefen (7 bis 4 Meter), wie gesagt, ausser den zwei Nägeln und dem Stückchen Silberdraht keine Spur von Metall fand. Es kamen jedoch ein paar Bruchstücke von Formensteinen zum Giessen von Werkzeugen vor, und ist es daher wahrscheinlich, dass Kupfer bekannt war. Jedenfalls aber war es selten und theuer, denn sonst würde ich nicht die kolossalen Massen von steinernen Werkzeugen gefunden haben.

Wie man aus den Abbildungen im Anhang er-

sieht, kommen in diesen Tiefen viele sehr merkwürdige grosse Vasen vor, und unter denselben eine Menge schöner Urnen mit dem Eulengesicht der ilischen Minerva, ihren zwei Frauenbrüsten, Bauchnabel und beiden neben dem Kopf emporgehobenen Armen. Auf einem der Bauchnabel ist ein Kreuz und vier Löcher, welche ohne Zweifel die vier Nägel bezeichnen sollen, womit unsere arischen Urväter die beiden kreuzweis gelegten Hölzer zur Erzeugung des heiligen Feuers befestigten. Es finden sich auch in diesen Schichten viele jener rothen Becher in der Form von Champagnergläsern mit zwei Henkeln, die aber, wie man aus den Abbildungen ersieht, mit jedem Meter, den man höher steigt, mehr ausarten, plumper, kleiner und schlechterer Qualität werden. Auch Becher mit Kronen von unten kommen viele vor, ebenso viele rothe Töpfchen mit drei Füßen und zwei Henkeln, sowie viele Hunderte von 10 bis 12 Centimeter hohen ungefärbten Töpfen mit einem Henkel. Von grossen plumpen Hämmern und andern Werkzeugen von Diorit gibt es hier eine kolossale Masse; auch fand sich ein Priapus von Diorit, der 32 Centimeter hoch und 20 Centimeter dick ist. Dieser Priapus war, da man die Sechs für eine Neun angesehen hatte, mit unter die Gegenstände aus 9 Meter Tiefe gekommen und ist somit aus Versehen auf Tafel 83, No. 1755 abgebildet; er stammt jedoch entschieden aus 6 Meter Tiefe.

Demselben Volke gehört ein von gut behauenen Steinen mittels Lehm gemauerter Brunnen, dessen Oeffnung in 4 Meter Tiefe ist und den ich beinahe bis zum Urboden abgetragen habe; man sieht noch eine

Mauer dieses Brunnens links im nördlichen Eingang meines grossen Kanals.

Handmühlsteine von Lava finden sich auch in diesen Schuttschichten in ungeheuern Massen.

Eine neue Epoche in der Geschichte Iliums trat ein, als die Schuttanhäufung dieses Berges die Höhe von 4 Meter unter seiner gegenwärtigen Oberfläche erreicht hatte, denn die Stadt wurde wiederum zerstört und die Einwohner getötet oder vertrieben durch ein armseliges Volk, welches jedenfalls auch arischer Rasse gewesen sein muss, denn auf den runden Terracottas finde ich noch immer sehr viel den Lebensbaum, sowie das einfache und doppelte Kreuz mit den vier Nägeln. Die Form dieser Stücke artet aber in diesen Tiefen aus, sie werden gedehnter und spitzer zulaufend; es finden sich auch viele in der Form von 3 bis 4 Centimeter hohen Kegeln, die in den tiefern Schichten nie vorkommen; die meisten sind ohne Verzierung. Von Töpferwaaren kommt viel weniger vor, und ist hier alles noch viel kunstloser als in den vorhergehenden Schichten. Besondere Erwähnung verdient jedoch der in 4 Meter Tiefe gefundene, Tafel 41, No. 996 abgebildete, höchst phantastische Trinkbecher, dessen Behälter eine auf drei Füsschen ruhende Röhre ist, aus der drei kleine Becher aufsteigen. Becher mit dem Eulengesicht der ilischen Minerva und einer Art Helm, wie Tafel 37, No. 307, Tafel 35, No. 872, 874 und 882, Tafel 33, No. 806, Tafel 32, No. 775 und 776, kommen noch häufig vor, sie werden aber immer kunstloser. Ebenso arten die Becher in der Form von Champagnergläsern immer mehr aus, werden immer kleiner und schlechter und sind in 2 Meter Tiefe (Tafel 32,

No. 875 und 876) nur noch 13 Centimeter hoch, während sie in 10 Meter Tiefe eine Höhe von 32 Centimeter erreichten. Von grössern Vasen mit Frauenbrüsten, Bauchnabel und emporgehobenen Armen, kommen mehrere in 4 und eine in  $2\frac{1}{2}$  Meter Tiefe vor. Kleine rothe Vasen in der Form der Sanduhr mit einem Henkel kommen noch viel vor, und es fanden sich zwei selbst in 2 Meter Tiefe. Auch von kleinen ordinären Töpfen kommt in 4 und 3 Meter Tiefe eine sehr grosse Menge vor; dieselben hören aber in 2 Meter Tiefe fast ganz auf. In 4, 3 und sogar in  $2\frac{1}{2}$  Meter Tiefe fand ich auch sehr viele Idole der ilischen Minerva von feinem Marmor; auf mehreren ist der Eulenkopf derselben und ihr Gürtel eingravirt.

Auch fand ich in 3 Meter Tiefe ein Idol von Terracotta, welches dieselbe Göttin mit dem Eulengesicht und zwei ungeheuern Augen darstellt; sie hat zwei Frauenbrüste und hinten lang herabhängendes Haar. Drei horizontale Linien am Halse scheinen die Rüstung anzudeuten. In 3 Meter Tiefe fand ich auch ein kleines herrliches Opferbecken von Terracotta mit drei Füßen, worin ein Svastika, ein Baum mit 24 Zweigen und eine Raupe eingravirt sind.

Das Kupfer war diesem Volke bekannt, denn ich finde hier kupferne Messer, Lanzen und Nägel. Die Form der letztern ist oft sonderbar, denn bald haben sie zwei Köpfe nebeneinander, bald gar keinen Kopf und nur zwei spitze Enden, sodass durch eine 2 Centimeter lange Ueberbiegung des einen Endes eine Art Kopf gemacht werden musste. Steine kommen in diesen



Schichten fast gar nicht vor, und die Massen verkohlter Trümmer und Holzasche lassen keinen Zweifel darüber, dass alle Gebäude dieses Volks von Holz waren. Ich finde in diesen 2 Meter dicken Schichten zwar einige wenige Gewichte von Stein, auch ein paar Handmühlen von Lava, sonst aber keine steinernen Werkzeuge, ausser Messern von Silex in der Form von Sägen, welche oft mit vieler Sorgfalt gemacht sind. So z. B. fand ich in 2 Meter Tiefe eine 12 Centimeter lange, 4 Centimeter breite Säge von Silex, die so ausgezeichnet gemacht war, dass ich anfänglich glaubte, es sei ein Kamm. Der obere Theil der Säge trug die deutlichsten Merkmale, dass dieselbe in Holz eingefasst gewesen ist.

Mit dem Volke, dem diese Schuttschichten (von 4 bis 2 Meter Tiefe) angehören, hört die vorgriechische Zeit auf, denn von nun an sieht man viele Mauerreste hellenischer Bauart von ohne Verbindungsmittel zusammengelegten, schön behauenen Steinen, und in den allerobersten Schichten selbst die Ruinen von Hausmauern, in welchen die Steine mit Kalk oder Cement zusammengefügt sind. Auch die schon hin und wieder in 2 Meter Tiefe vorkommenden bemalten und unbemalten kunstvollen Terracottas lassen keinen Zweifel darüber, dass eine griechische Colonie sich Iliums bemächtigt hat, als die Oberfläche dieses Berges noch 2 Meter niedriger war als jetzt. Es ist unmöglich, genau zu bestimmen, wann diese neue Colonisation stattgefunden hat; jedenfalls aber muss sie viel älter sein als der von Herodot (VII, 43) berichtete Besuch des Xerxes, welcher 480 v. Chr. stattfand. Nach

Strabo (XIII, 1. 42) wurde die Stadt unter lydischer Herrschaft gebaut, und mag dieses Ereigniss daher um circa 700 v. Chr. stattgefunden haben, denn den Anfang der lydischen Herrschaft hat man auf 797 v. Chr. festgestellt. Cannelirte Töpfe, denen die Archäologen ein Alter von 200 Jahren v. Chr. zuschreiben, kommen hier gleich unter der Oberfläche von  $\frac{1}{2}$  bis 1 Meter Tiefe vor. Keinesfalls scheint die griechische Colonie die Einwohner von Ilium ausgerottet zu haben, denn ich finde noch sehr viele vorgriechische Töpferwaare in 2 und sogar  $1\frac{1}{2}$  Meter Tiefe. Jedenfalls scheinen mir griechischen Fabrikats zu sein die runden, lampenähnlichen, einen Töpferstempel tragenden und mit zwei Löchern am Rande versehenen Stücke Terracotta, welche bis zu 2 Meter Tiefe vorkommen. Die runden Stücke mit einem Loch durch die Mitte, ohne Verzierungen oder mit Verzierungen, welche die Sonne mit ihren Strahlen, oder die Sonne mit Sternen, oder vier ein Kreuz bildende, doppelte oder dreifache aufgehende Sonnen, oder auch die Sonne in der Mitte eines einfachen oder doppelten Kreuzes darstellen, kommen in Menge bis zu 1 Meter Tiefe vor; aber in diesen höchsten Schichten ist die Qualität des Thons dieser runden Stücke eine sehr schlechte, und die symbolischen Zeichen sind sehr grob und kunstlos eingeschnitten. Ja, meine Frau, die für die Aufdeckung Iliums schwärmt und mir eifrig bei meinen Ausgrabungen hilft, fand in einer Excavation, welche sie mit ihren Dienstmädchen neben unserm Hause auf diesem Berge machte, dieselben runden Terracottas, mit und ohne Verzierungen, sogar bis ganz dicht unter der Oberfläche. Wie diese

höchst merkwürdigen, mit den urältesten religiösen Symbolen der arischen Rasse verzierten Stücke bei den vier Völkern, welche das eine nach dem andern Ilium innehatten, und darauf sogar bei der civilisirten griechischen Colonie noch über 1000 Jahre in Anwendung bleiben konnten — das ist für mich ein ebenso unlösbares Räthsel, wie der Zweck, wozu sie gebraucht wurden. Wenn sie, wie ich jetzt vermuthete, das Rad darstellten, welches im Rigvéda das Symbol des Sonnenwagens ist, so wurden sie wol als Exvotos gebraucht, oder sie wurden auch als Idole des Sonnengottes, des Phoebus Apollo, angebetet. Aber wozu dann die kolossale Menge davon?

Der griechischen Colonie gehört natürlich jener mehrfach erwähnte, von behauenen Steinen mit Cement aufgemauerte Brunnen an, den ich hier im vorigen Jahre in 2 Meter Tiefe entdeckte; ferner natürlich alle jene ungeheuern Wasser- oder Weinurnen (*πίθοι*), die ich in den höchsten Schichten finde. Ich finde diese kolossalen Behälter sowohl, als auch alle in den tiefern und tiefsten Schichten vorkommenden grossen irdenen *πίθοι* stets in aufrechter Stellung, und dies ist der beste Beweis, wenn überhaupt noch ein Beweis nöthig wäre, dass die gewaltigen Schuttmassen nicht von einem andern Orte hierher gebracht sein können, sondern dass sie sich ganz allmählich im Laufe der Jahrtausende dadurch gebildet haben, dass die Eroberer und Zerstörer von Ilium, oder wenigstens die neuen Ansiedler nach der Eroberung und Zerstörung, nie dieselbe Civilisation und Gewohnheiten hatten, wie ihre Vorgänger; dass somit viele Jahrhunderte lang Häuser mit Wänden von unge-

brannten Ziegeln standen auf den 4 und 6 Meter dicken, gewaltigen Steinmassen der ungeheuern trojanischen Gebäude; dass wieder jahrhundertlang Häuser von mit Lehm zusammengefügtten Steinen auf die Trümmer der Lehmhäuser gesetzt wurden; dass auf dem Schutt dieser steinernen Häuser wieder eine lange Zeit hindurch hölzerne Häuser errichtet wurden, auf deren verkohlten Trümmern endlich die Bauten der griechischen Colonie gegründet wurden, die anfänglich aus grossen behauenen Steinen mit Kalk oder Cement bestanden. Auf diese Weise erscheint es nicht mehr wunderbar, dass diese Trümmermassen, welche jetzt den Urboden bedecken, eine Dicke von mindestens 14 und 16 Metern haben.

Ich benutze die Gelegenheit, um die Uebersetzung der Antwort beizufügen, die ich auf den von M. G. Nikolaïdes in No. 181 der griechischen Zeitung „*Εφημερίς Συντηρήσεων*“ veröffentlichten Artikel gab, in welchem der Verfasser zu beweisen sucht, dass ich mir hier unnütze Mühe gebe und dass Trojas Baustelle nicht hier, sondern auf den Höhen von Bunarbaschi sei:

„Herr Nikolaïdes behauptet, dass Trojas Baustelle nicht durch Ausgrabungen oder andere Beweise, sondern nur durch die Ilias entdeckbar ist. Er hat recht, wenn er annimmt, dass Ilium nur ein Gedankenbild Homer's sei, gleichwie die Vögelstadt nur ein Phantasiebild des Aristophanes war. Wenn er jedoch glaubt, dass es wirklich ein Troja gegeben hat, dann erscheint seine Behauptung höchst sonderbar. Er sagt darauf: das homerische Troja lag auf den Höhen von Bunarbaschi, denn am Fusse derselben sind die beiden Quellen, bei denen

Hektor getödtet wurde. Dies ist jedoch ein grosser Irrthum, denn die Zahl der dort befindlichen Quellen ist vierzig und nicht zwei, was auch schon der türkische Name des Quellenortes «Kirkgiös» (40 Augen oder Quellen) zur Genüge beweist. Auch habe ich durch meine im Jahre 1868 auf den Höhen von Bunarbaschi gemachten Ausgrabungen, bei welchen ich immer bis auf den Urboden grub, hinlänglich nachgewiesen, dass dort nie ein Dorf, geschweige denn eine Stadt gestanden hat, und dies beweist auch die Gestalt der bald spitzen, bald steilen und stets ganz ungleichen Felsen. Am Ende der Höhen, in einer Entfernung von 17 Kilometer vom Hellespont, sieht man wirklich die Trümmer einer kleinen Stadt, deren Baustelle jedoch dermassen unbedeutend ist, dass sie unmöglich mehr als 2000 Einwohner gehabt haben kann, während nach den Andeutungen der Ilias das Homerische Ilion über 50000 gehabt haben muss. Ausserdem ist diese kleine Stadt 4, die 40 Quellen aber  $3\frac{1}{2}$  Stunden weit vom Hellespont entfernt, und solche Entfernungen sind in vollkommenem Widerspruch mit den Angaben der Ilias, wonach das griechische Heer oft viermal an einem Tage kämpfend die Strecke zwischen dem Schiffslager und der Mauer von Troja zurücklegte.

„Der Plan der Ebene von Troja des Herrn Nikolaïdes kann zu Irrthümern Anlass geben, denn er nennt Simoïs den Fluss, welcher den südöstlichen Theil der Ebene durchströmt, während dies der Thymbrus ist, wie Frank Calvert nachgewiesen hat; denn dieser fand bei seinen Ausgrabungen am Ufer jenes Flusses die Ruinen des Tempels des thymbrischen Apollo, worüber eine

lange, das Inventarium dieses Tempels enthaltende Inschrift nicht den geringsten Zweifel lässt. Dann finde ich auf der Karte des Herrn Nikolaïdes gar nicht den viel grössern Fluss Dumbrek-Su angegeben, welcher den nordöstlichen Theil der trojanischen Ebene durchströmt, somit nahe bei der alten Stadt Ophrynion vorbeifliesst, wo das Grab Hektor's und ein ihm geweihter Hain war (Strabo, XIII, 1, S. 103; Lycophon, Cassandra 1208). Im ganzen Alterthum wurde dieser Fluss Simoïs genannt, wie auch Virgil (Aeneïde, III, 302—305) beweist. Ebensowenig weiss die Karte des Herrn Nikolaïdes etwas von dem die trojanische Ebene von Süden nach Norden durchlaufenden Flusse Kalifatli-Asmak, der ein ungeheuer breites Bett hat, welches jedenfalls einst das Bett des Skamander gewesen sein muss und in welches, nördlich vor Ilion, sich noch jetzt der Simoïs ergiesst. Der Skamander hat mehrmals seinen Lauf verändert, wie es drei grosse Flussbetten beweisen, die man zwischen ihm und dem Bett des Kalifatli-Asmak sieht. Aber auch diese drei alten Flussbetten kennt die Karte nicht.

„Ganz im Widerspruch mit allen Traditionen des Alterthums erkennt die Karte das Grab des Achilles in dem kegelförmigen Grabhügel Intépé, der auf einem Hügel am Fusse des Vorgebirges von Rhoeteum steht und der von jeher als das Grab des Ajax angesehen worden ist. Bei einer 1788 geschehenen Nachgrabung in diesem Grabhügel hat man einen von Ziegeln erbauten, gewölbten, 1 Meter 17 Centimeter hohen Gang gefunden, sowie die Ruinen eines kleinen Tempels. Nach Strabo (XIII, 1, S. 103) enthielt der Tempel die

Bildsäule des Ajax, welche Marcus Antonius fortnahm und der Cleopatra schenkte; Augustus gab sie den Einwohnern der nahe beim Grabe gelegenen Stadt Rhoeteum zurück. Nach Philostratus (Heroica, I) wurde der auf dem Grabe befindliche Tempel vom Kaiser Hadrian ausgebessert, und nach Plinius (V, 33) lag einst neben dem Grabe die Stadt Aianteion. Dagegen erkannte das ganze Alterthum das Grab des Achilles in dem auf einer Anhöhe am Fusse des Vorgebirges von Sigeion, nahe am Hellespont gelegenen Grabhügel, und die Lage desselben entspricht vollkommen der Beschreibung Homer's (Odyssee, XXIV, 80—81):

*ἀμφ' αὐτοῖσι δ' ἔπειτα μέγαν καὶ ἀμύμονα τύμβον  
 χεύαμεν Ἀργείων ἱερὸς στρατὸς ἀλχητάων,  
 ἀπ' ἧ ἐπὶ προουχούσῃ, ἐπὶ πλατεῖ Ἑλλησπόντῳ,  
 ὡς κεν τηλεφανῆς ἐκ ποτιόφιν ἀνδράσιμ εἴη  
 τοῖς, οἳ νῦν γεγάασι, καὶ οἳ μετόπισθεν ἔδονται.*

(Wir heiliges Heer. der speerwerfenden Argeier häuften darauf um diese [Knochen] ein grosses und lobenswerthes Grab am vorspringenden Ufer des breiten Hellespontos, damit es vom Meere aus sichtbar sei den Männern, die jetzt geboren sind und die künftig sein werden.) Das südlich, unmittelbar neben diesem Grabe liegende, mit Topfscherben bedeckte Feld ist ohne Zweifel die Baustelle der alten Stadt Achilleion, welche nach Strabo (XIII, 1, S. 110) von den Mitylenern erbaut wurde, viele Jahre lang mit den, Sigeion besetzt haltenden, Atheniensern im Krieg war und, gleichzeitig mit Sigeion, durch Ilium zerstört wurde. Plinius (V, 33) bestätigt das Verschwinden von Achilleion. Die Ilier brachten hier

Todtenopfer, nicht nur auf dem Grabe des Achilleus, sondern auch auf den in der Nähe liegenden Gräbern des Patroklos und des Antilochos (Strabo, XIII, 1). Alexander der Grosse opferte hier im Tempel des Achill (Plutarch, Leben Alexanders des Grossen; Cicero, pro Archia, 10; Aelian V. H., 12, 7). Auch Caracalla brachte hier mit seinem Heere dem Achill Todtenopfer und stellte um das Grab herum Wettspiele an (Dio Cassius, LXXVII, 16). Homer sagt nie etwas von einem Fluss im griechischen Lager, welches vermuthlich das ganze Ufer zwischen dem Cap Sigeion und dem Skamander eingenommen hat, der damals das alte Bett des Kalifatli-Asmak hatte. Letzteres ist aber jedenfalls vom Dorfe Kum-Köi ab identisch mit dem grossen Bett des kleinen Stroms Intépé-Asmak, der beim Cap Rhoeteum in den Hellespont fliesst.

„Herr Nikolaïdes führt ferner die Verse der Ilias (II, 811—815) an:

*ἔστι δὲ τις προπάρουθε πόλιος αἰπεῖα κολώνη,  
ἐν πεδίῳ ἀπάνευθε, περὶδρομος ἔνθα καὶ ἔνθα,  
τὴν ἦτοι ἄνδρες Βατίειαν κικλήσκουσιν,  
ἀθάνατοι δὲ τε σῆμα πολυσκάρομοιο Μυρίνης.  
ἔνθα τότε Τρῳᾶς τε διέκρουθεν ἠδ' ἐπικούροι.*

(Vor der Stadt, seitwärts in der Ebene, erhebt sich ein steiler, freistehender Hügel, den die Menschen Batieia, die Unsterblichen das Grab der gewandten Myrine nennen; dort stellten sich gesondert die Trojaner und ihre Verbündeten auf.) Herr Nikolaïdes folgert daraus, dass vor Ilium ein sehr grosser Hügel war, auf welchem sich das trojanische Heer von 50000 Mann in



Schlachtordnung aufstellte. Ich verstehe vorstehende Verse aber durchaus nicht so, dass der Hügel Batieia gross und geräumig war, noch dass 50000 Mann sich auf demselben in Schlachtordnung aufgestellt hätten. Im Gegentheil, wenn Homer das Wort «*ἀλπίς*» für Anhöhen gebraucht, dann versteht er immer «steil und hoch», und auf einem steilen und hohen Hügel konnten sich unmöglich 50000 Trojaner aufstellen. Auch sagt ja der Dichter ausdrücklich, dass der steile Hügel von den Göttern das Grab der gewandten Myrine genannt wird, während der dem Hügel von den Menschen gegebene Name «Batieia» auch nur soviel heissen kann als: »Grab der Batieia«. Nach Apollodor (III, 12) war nämlich Batieia die Tochter des trojanischen Königs Teukros, die den von Samothrakien eingewanderten Dardanos heirathete, welcher später König und der Erbauer von Troja wurde (Ilias, XX, 215—218). Die Myrine war eine der Amazonen, welche den Feldzug gegen Troja unternommen hatten (Herodot, I, 27; Ilias, III, 189—190; Strabo, XIII, 3). Nie kann Homer haben glauben machen wollen, dass sich 50000 Krieger auf einem hohen und steilen Grabe aufstellten, auf dessen Spitze kaum zehn Mann stehen können; er hat nur den Ort angeben wollen, wo sich das trojanische Heer aufstellte; dasselbe stellte sich also um das Grab herum, oder neben demselben auf. Herr Nikolaïdes sagt weiter, dass sich ein solcher Hügel auch jetzt noch vor Bunarbaschi befinde, während vor Neu-Ilium durchaus kein Hügel oder eine Anhöhe sei. Ich antworte darauf, dass vor den Anhöhen von Bunarbaschi keines jener «*σῆμα*» von Homer benannten, kegelförmigen Heldengräber ist, dass aber ein

solches vor Hissarlik, wo ich grabe, gewesen sein muss; es ist aber verschwunden, wie alle nur aus Erde bestehenden Anhöhen, die cultivirt werden, zu Grunde gehen. So z. B. hat Herr Nikolaïdes während seines eintägigen Aufenthalts in der Ebene von Troja im Jahre 1867 noch in der Nähe des Skamander das grosse Grab des Antilochos gesehen, denn er spricht von demselben in seinem, in demselben Jahre veröffentlichten Buche; auch ich habe dieses Grab noch im August 1868 gesehen; es hatte sich aber damals schon bedeutend verringert, denn man hatte gerade angefangen, es zu bebauen; jetzt ist es längst spurlos verschwunden. Herr Nikolaïdes sagt, dass ich in Neu-Ilium ausgrabe. Ich antworte, dass die Stadt, in deren Tiefen ich grabe, im ganzen Alterthum, ja, von ihrer Gründung bis zu ihrem Untergang, der ungefähr 800 Jahre n. Chr. stattgefunden haben soll, immer nur Ilium genannt worden ist, und dass es niemand jemals Neu-Ilium genannt hat, denn alle glaubten, dass die Stadt auf der Baustelle des homerischen Ilium stände und mit diesem identisch wäre. Der einzige, welcher je die Identität dieses Ilium mit der Stadt des Priamos bezweifelt hat, war Demetrios von Skepsis, welcher behauptete, dass die alte berühmte Stadt auf der Baustelle des 30 Stadien südöstlich von hier gelegenen Dorfes der Ilier (*Ἰλίων κώμη*) gestanden hätte; diese Ansicht theilte später auch Strabo, der übrigens, wie er selbst gesteht, nie die Ebene von Troja besucht hat; er nennt daher auch die Stadt «τὸ σημερινὸν Ἴλιον», im Gegensatze zum homerischen Ilium. Ich habe aber durch meine vorjährigen Ausgrabungen auf der Baustelle von *Ἰλίων κώμη*

dargethan, dass die sich auf einer Seite derselben weit ausdehnenden Anhöhen, welche die Ruinen grosser Stadtmauern zu enthalten schienen, nur reinen Urboden enthalten; auch fand ich überall, wo ich auf der Baustelle des alten Dorfes grub, immer den Urboden in geringer Tiefe, und nirgends die geringste Spur, dass dort jemals eine Stadt gestanden hat. Demetrios von Skepsis und Strabo, der seine Theorie annahm, waren daher gewaltig im Irrthum. Die Stadt Ilium wurde erst ungefähr 1000 Jahre nach ihrem völligen Untergang mit dem Namen Ilium Novum getauft; in der That, diese Taufe geschah erst im Jahre 1788 n. Chr. durch Lechevalier, den Gründer der Theorie, dass das homerische Ilium auf den Höhen von Bunarbaschi gestanden habe. Unglücklicherweise aber, wie es sein Werk und seine Karte der Ebene von Troja beweisen, kannte Lechevalier nur vom Hörensagen die von ihm mit dem Namen Ilium Novum getaufte Stadt Ilium, niemals hat er sich die Mühe gegeben, selbst hierher zu kommen, und hat so den höchst lächerlichen Irrthum begangen, sein Neu-Ilium 6 Kilometer von hier, jenseit des Skamander, bei Kumkalé, auf seine Karte zu setzen.

„Ich erstaune, wie Herrn Nikolaïdes die Nachricht zugekommen ist, dass die Stadt, welche er Ilium Novum nennt, im 6. Jahrhundert v. Chr. von den Astypaläern gegründet ist. Es scheint aber, dass er einfach im Strabo (XIII, 602) gelesen hat, dass die in Rhoeteum wohnenden Astypaläer am Simoïs die Stadt Polion erbauten (welcher Name in Polisma übergang), die, da sie nicht von der Natur befestigt war, bald zerstört wurde,

und dass er diese Mittheilung Strabo's irrtümlich dahin abänderte, dass die Astypaläer im 6. Jahrhundert v. Chr. Ilium Novum gebaut hätten. Im darauffolgenden Satze sagt Strabo, dass die Stadt (Ilium) unter der Herrschaft der Lydier 797 v. Chr. anfang. Woher kann Herr Nikolaïdes die Kunde haben, dass der Bau der Stadt im 6. Jahrhundert stattgefunden hat?

„Herr Nikolaïdes sagt weiter, dass Homer jedenfalls die Nachkommen des Aeneas in Troja hat herrschen sehen, indem er sonst nicht die prophetischen Worte:

*νῦν δὲ δὴ Ἀλκίλοο βῆ Τρωέσσιν ἀνάξει  
καὶ παίδων παῖδες, τοὶ κεν μετόπισθε γένωνται*

(Ilias, XX, 307—308. Ja bald werden über die Trojaner herrschen Aeneas und die Söhne seiner Söhne, und die, welche später geboren werden) dem Poseidon hätte in den Mund legen können. Auch ich war immer derselben Ansicht, bis meine Ausgrabungen dieselbe als irrig erwiesen und über jeden Zweifel herausstellten, dass Troja von Grund aus zerstört und von einem andern Volke wieder aufgebaut wurde. Als weitem Beweis, dass das homerische Ilium auf den Höhen von Bunarbaschi lag, führt Herr Nikolaïdes an, dass die Trojaner einen Kundschafter auf dem Grabhügel des Aesyetes aufgestellt hatten, um zu erspähen, wann die Achäer aus den Schiffen hervorstürmen würden, und er meint, dass, des geringen Abstandes vom Hellespont wegen, dies Spähen überflüssig und widersinnig gewesen sein würde, wenn, wie ich sage, Troja auf der Baustelle von Ilium, welches Herr Nikolaïdes Ilium Novum nennt, gestanden hätte. Ich erstaune auch über diese

Bemerkung des Herrn Nikolaïdes, denn wie er aus seiner eigenen Karte der Ebene von Troja ersehen kann, ist die Entfernung von hier bis zum Hellespont 6 Kilometer oder  $1\frac{1}{2}$  Stunde Wegs, während kein menschliches Auge Menschen in einer Entfernung von 2 Kilometer erkennen kann, und noch viel weniger dies auf 6 Kilometer Abstand möglich ist. Herr Nikolaïdes indessen erkennt den Grabhügel des Aesyetes in dem 13 Kilometer oder  $3\frac{1}{2}$  Stunden Wegs vom Hellespont entfernten, Udjek-Tépé genannten Grabhügel. In einer solchen Entfernung aber erkennt das menschliche Auge kaum die grössten Schiffe, und niemals Menschen.

„Ebenfalls durchaus falsch ist die Behauptung des Herrn Nikolaïdes, dass bei Hissarlik gar keine Quelle sei. Ein Unglück wäre es für mich, wenn dies wahr wäre, denn ich habe meinen 130 Arbeitern stets frisches Trinkwasser zu geben; aber, Gott sei Dank, dicht bei meinen Ausgrabungen, gerade unter den Trümmern der Stadtmauer, sind zwei schöne Quellen, von denen die eine sogar doppelt ist. Auch ist irrig die Behauptung des Herrn Nikolaïdes, dass zwischen Hissarlik und dem Hellespont der Skamander weder fliesse noch jemals geflossen sei. Denn, wie gesagt, muss der Skamander einst das auf Herrn Nikolaïdes' Karte vergessene, grosse, herrliche Bett des Kalifatli-Asmak innegehabt haben, welches unweit des Caps von Rhoeteum in den Hellespont mündet.

„Endlich ist durchaus falsch die Angabe des Herrn Nikolaïdes, dass der Berg Hissarlik, wo ich grabe, am äussersten Nordostende der Ebene von Troja liege; denn, wie jeder mit einem Blick auf die Karte sehen kann,

erstreckt sich die Ebene von Troja noch  $1\frac{1}{2}$  Stunde lang und  $\frac{1}{2}$  Stunde breit vom Berge Hissarlik mehr nach Nordosten, und sie endet erst am Fusse der Anhöhen von Renköi und der alten Stadt Ophrynum.

„Begreiflicherweise habe ich bei meinen übermenschlichen Arbeiten nie einen Augenblick freie Zeit und kann unmöglich meine theuere Zeit mit eiteln Schwätzereien verlieren. Ich bitte daher Herrn Nikolai-des nach Troja zu kommen, um sich mit eigenen Augen zu überzeugen, dass ich in der Widerlegung seiner falschen Angaben alles der reinsten Wahrheit gemäss so geschildert habe, wie ich es hier vor mir sehe.“

---

## XI.

Auf dem Berge Hissarlik, 13. Juli 1872.

Mein letzter Bericht war vom 18. Juni. Da ich bei der Grösse meiner Ausgrabungen gar nicht im Stande bin, mit weniger als 120 Mann zu arbeiten, so habe ich, der Erntezeit wegen, schon seit dem 1. Juni den Tagelohn auf 12 Piaster erhöhen müssen, und würde selbst dadurch nicht im Stande gewesen sein, die nöthige Zahl von Leuten zusammenzubringen, hätte nicht Herr Max Müller, der würdige deutsche Consul in Gallipoli, die Güte gehabt, mir 40 Arbeiter von dort zu schicken. Infolge dessen habe ich selbst in der schwersten Erntezeit immer 120 bis 130 Arbeiter gehabt, und jetzt, wo die Ernte beendigt ist, habe ich beständig 150. Zur Erleichterung der Arbeiten habe ich mir durch die Güte des englischen Consuls, Herrn Charles Cookson in Konstantinopel, 10 man-carts angeschafft, die von zwei Mann gezogen und von einem dritten geschoben werden. Derselbe hat ausserdem 20 Schiebkarren geschickt, so dass ich jetzt mit 10 man-carts und 88 Schiebkarren arbeiten lasse. Ich halte aber ausserdem noch sechs Schuttwagen mit Pferden, wovon jeder 5 Frs. täglich

kostet, und übersteigen somit die Gesamtkosten der Ausgrabungen täglich 400 Frs. Ausser Böcken, Ketten und Winden bestehen meine Werkzeuge aus 24 grossen eisernen Hebeln, 108 Spaten und 103 Hacken, alle besten englischen Fabrikats. Es wird von Sonnenaufgang bis Sonnenuntergang eifrig gearbeitet, denn ich habe drei tüchtige Aufseher, und meine Frau und ich sind stets bei den Arbeiten. Dennoch kann ich nicht rechnen, dass ich jetzt mehr als 300 Kubikmeter Schutt täglich fortschaffe, denn die Entfernung wird immer grösser und übersteigt an mehrern Stellen schon 80 Meter, und ausserdem ist auch der beständige Nordsturm, der uns den Staub fortwährend in die Augen treibt und uns blendet, bei den Arbeiten äusserst hinderlich. Dieser immerwährende Sturm erklärt sich vielleicht dadurch, dass zunächst das Meer von Marmara und dann das Schwarze Meer durch eine verhältnissmässig so enge Wasserstrasse mit dem Aegäischen Meere verbunden sind. Da man aber solche fortwährende Stürme sonst nirgends in der Welt kennt, so muss Homer in der Ebene von Troja gelebt haben, denn sonst könnte er seiner *Ἴλιος* nicht so oft das so treffende Beiwort „*ἠνεμόεσσα*“ (das windige oder stürmische) geben, welches er sonst keinem andern Orte gibt.



Wie bereits erwähnt, habe ich in 12 Meter senkrechter Tiefe unter dem Berggipfel, auf der Baustelle des wahrscheinlich von Lysimachus gebauten Tempels, eine unten 31, oben 34 Meter breite Plattform getrieben, die bereits eine Länge von 25 Meter erreicht hat. Aber zu meinem grössten Schrecken sehe ich, dass ich



sie um wenigstens 5 Meter zu hoch angelegt habe, denn ich bin trotz der grossen Tiefe und der grossen Entfernung vom Abhange des Berges noch immer in den Schutthaufen der griechischen Colonie, während ich sonst am nördlichen Abhange des Berges gewöhnlich schon in weniger als 2 Meter Tiefe die Trümmer des vorhergehenden Volkes erreichte. Diese ganze Plateforme um 5 Meter tiefer zu graben, würde eine Riesenarbeit sein, für welche ich jetzt, der vorgerückten Jahreszeit wegen, nicht mehr die Geduld habe. Um aber jedenfalls baldmöglichst zu erforschen, was in den Tiefen dieses Tempels steckt, habe ich mich damit begnügt, genau 5 Meter unterhalb der Plateforme und in deren Mitte einen oben 8, unten 4 Meter breiten Einschnitt zu machen, welcher, da ich ihn gleichzeitig von unten und auf zwei Terrassen grabe, schnell fortschreitet.

Es sind seit der Entdeckung des Sonnengottes mit den vier Pferden viele Marmorblöcke mit Darstellungen von Sonnen und Blumen gefunden, jedoch keine Sculpturen von Wichtigkeit. Von andern Gegenständen kam in dieser Tempelausgrabung bis heute sehr wenig zum Vorschein: nur wenige runde Stücke Terracotta mit der gewöhnlichen Verzierung der von drei, vier oder fünf dreifachen oder vierfachen aufgehenden Sonnen umgebenen Centralsonne; Messer von Silex in Form von Sägen, einige niedliche Terracotta-Figuren, worunter eine Priesterin mit sehr ausdrucksvollen assyrischen Gesichtszügen, mit feuerrothem und grünem Gewande und mit rothem Tuch um den Kopf; auch ein kleiner Napf, dessen unteres Ende einen Mausekopf vorstellt. Die Maus war bekanntlich, als ein von Erd-

dünsten begeistertes Thier und als Symbol der Weissagung, dem Apollo geweiht. Auch soll nach Strabo (XIII, 613) Apollo den von Kreta ausgewanderten Teukrern durch Mäuse den Ort angezeigt haben, wo sie sich ansiedeln sollten. Der Napf mit dem Mausekopf beweist aber ebenso wenig als die den Sonnengott mit vier Pferden darstellende Metope, dass der hier von Lysimachos gebaute Tempel dem Apollo geweiht war.

In meinen übrigen Ausgrabungen kam seit meinem letzten Bericht wiederum eine ungeheuere Menge runder Stücke Terracotta zum Vorschein, und darunter, in 4 bis 10 Meter Tiefe, besonders viele mit drei, vier oder fünf  um die Centralsonne. Eins aus 7 Meter Tiefe, dessen Abbildung ich Tafel 9, No. 295 gebe, zeigt die Centralsonne umgeben von sechs Sonnen, durch deren jede ein  geht; auf einem andern, in 10 Meter Tiefe gefundenen, hat die Centralsonne anstatt Strahlen 12 Bäume; auf einem dritten, aus 5 Meter Tiefe stammenden, hat die Sonne sieben Strahlen in der Form von Angelhaken, einen in Form einer Drei und zwei in Gestalt des phönizischen Buchstaben Nun, darauf folgen 12 Strahlenschweife, in deren jedem vier Sternchen sind; auf einem vierten Stück, welches ich in 5 Meter Tiefe fand, sieht man vier aufgehende Sonnen und einen Baum im Kreise um die Sonne. Sehr häufig finde ich zwischen den aufgehenden Sonnen drei oder vier auf die Centralsonne zugehende Reihen von je drei Punkten, die, wie bereits erwähnt, nach Herrn E. Burnouf in den persischen Keilinschriften „königliche Majestät“ bedeuten. Bestimmt soll dieses

Symbol auch hier den Sonnengott verherrlichen. Es kommen in 7 bis 10 Meter Tiefe auch runde Stücke Terracotta vor, auf denen die ganze Fläche um die Sonne mit Sternchen ausgefüllt ist und man ausserdem nur ein  sieht.

In den letzten Tagen sind auch in den Schuttschichten des homerischen Iliums auf dem Urboden, in 14 und bis 11 Meter Tiefe, viele ausgezeichnet gearbeitete, runde, glänzend schwarze Stücke Terracotta gefunden; die meisten derselben sind viel platter als die in den höhern Schichten vorkommenden, und einem Rade ähnlich; manche haben die Gestalt von grossen platten Knöpfen; es kommen aber auch oft Stücke in der Form des Carrousel und des Vulkans vor, die sich nur durch die Feinheit der Terracotta und durch bessere Arbeit von denen in den höhern Trümerschichten unterscheiden. Die Verzierungen dieser urältesten Stücke sind aber im allgemeinen viel einfacher als die der oberhalb 10 Meter Tiefe vorkommenden, und beschränken sich meistentheils auf die Darstellung der Sonne mit ihren Strahlen oder mit Sternen zwischen letztern, oder auf die Sonne in der Mitte eines einfachen Kreuzes oder in der Mitte von vier oder fünf doppelten oder dreifachen aufgehenden Sonnen. In 6 Meter Tiefe wurde abermals eine runde Terracotta in der Form eines Vulkans gefunden, auf dem drei Antilopen im Kreise um die Sonne dargestellt sind.

In einer Tiefe von 5 bis 8 Meter kommen viele Terracotta-Kugeln vor, deren Oberfläche oft in acht Felder abgetheilt ist; diese enthalten eine grosse Menge von entweder durch Kreise umschlossenen oder auch

freistehenden kleinen Sonnen und Sternen; die meisten Kugeln sind aber ohne Abtheilungen und mit Sternen bedeckt; auf einigen sieht man auch das  und den Lebensbaum, der, wie bereits erwähnt, auf einer aus 8 Meter Tiefe stammenden Kugel Sterne zwischen seinen Zweigen hat.

Unter den Tausenden und aber Tausenden der hier von der Oberfläche bis 14 und 16 Meter Tiefe, also vom Ende der griechischen Colonie bis zu den Trümmerschichten der ersten Einwohner des homerischen Troja, vorkommenden runden Stücke Terracotta in Form des Vulkans, des Carrousel oder des Rades habe ich noch nicht ein einziges mit symbolischen Zeichen bedecktes gesehen, auf welchem ich die geringste Spur hätte entdecken können, dass es zu irgendeinem häuslichen Gebrauch benutzt worden wäre; dagegen finde ich zwischen denen, welche ohne Verzierungen sind, einige wenige in der Form des Vulkans, vielleicht zwei unter hundert, deren oberer Theil deutliche Spuren der Abreibung und somit des Gebrauchs am Spinnrad oder in Webstühlen zeigen. Dass diese herrlichen, oft mit den feinsten, kunstvollsten eingravirten Zeichnungen bedeckten Stücke als Gewichte an Fischernetzen gedient haben sollten, daran ist nicht im entferntesten zu denken, denn abgesehen von allen andern dagegensprechenden Gründen, haben Stücke von Terracotta nicht die nöthige Schwere und werden natürlich beim Gebrauch im Wasser sogleich verdorben.

Herr E. Burnouf schreibt mir, dass diese höchst merkwürdigen Stücke entweder von den Trojanern und ihren Nachfolgern als Amulete getragen, oder bei

ihnen als Münzen im Gebrauch gewesen sein müssen. Beides scheint mir aber unmöglich. Als Amulette sind sie viel zu gross und schwer, denn sie haben 3, 5 und selbst 6 Centimeter im Durchmesser und 1 bis 5 Centimeter Höhe; auch würde es ungemein unbequem sein, auch nur ein einziges dieser schweren Stücke um den Hals oder auf der Brust zu tragen. Der Gebrauch derselben als Münzen scheint mir wegen der religiösen symbolischen Zeichen nicht denkbar; auch müssten sie, als Münzen benutzt, durch den fortwährenden Austausch abgenutzt sein. Dann scheint gegen den Gebrauch als Münzen auch die weisse Masse zu sprechen, mit der die Verzierungen ausgefüllt sind und die bei dem fortwährenden Wandern von Hand zu Hand gar bald hätte verschwinden müssen; ferner der Umstand, dass sie auch in den Trümmerschichten der griechischen Colonie vorkommen, in denen ich viele kupferne, auch einige silberne Münzen von Ilium finde. Uebrigens sind letztere meistens aus der römischen Kaiserzeit, und ich kann nicht mit Bestimmtheit behaupten, dass sie über unsere Zeitrechnung hinausgehen. Es finden sich indess Münzen von Sigeion, die wahrscheinlich aus dem 2. Jahrhundert vor Christo sind, denn diese Stadt war schon zu Strabo's Zeit zerstört.

In 14 Meter Tiefe finde ich unter andern merkwürdigen Gegenständen kleine runde Näpfe, von nur  $4\frac{1}{2}$  Centimeter Durchmesser; einige derselben haben am Rande des Bodens herum vier Füsschen mit einem durchgehenden Loch, während sich ein fünftes Füsschen ohne Loch in der Mitte befindet. Andere Näpfe gleicher Grösse haben vier Füsschen, wovon nur zwei ein durch-

gehendes Loch haben. Ich vermuthe, dass alle diese Näpfchen, welche sowol hingestellt als aufgehängt werden konnten, den alten Trojafern als Lampen gedient haben. Bei keiner der drei folgenden Nationen finde ich eine Spur von Lampen, und erst in weniger als 1 Meter Tiefe griechische *λύχνου*.

In 2 Meter Tiefe fand ich in den Trümmern eines Hauses eine grosse Masse von ganz kleinen, nur 2 Centimeter hohen und 1 Centimeter breiten Näpfchen mit ihren Deckelchen, deren Gebrauch mir unbekannt ist. In 4 bis 7 Meter Tiefe finde ich grobe, in 7 bis 10 Meter Tiefe feinere, und in 13 bis 14 Meter Tiefe sehr feine kleine flache Schälchen von 5 bis 8 Centimeter im Durchmesser, die zwei sich gegenüberstehende Löcher haben und deren Gebrauch mir vollends ein Räthsel ist. In allen diesen Tiefen finde ich auch 7 bis 8 Centimeter lange und am breiten Ende nur 3 bis 3½ Centimeter im Durchmesser habende Trichter, welche in den obern Schichten von sehr schlechtem Thon sind, aber allmählich mit zunehmender Tiefe besser werden und in 14 Meter Tiefe von sehr guter Terracotta sind. Höchst merkwürdig aber ist es, dass diese seltsame, ganz unpraktische Art von Trichtern, wovon ich mehrere photographiren lassen werde, sich in ganz unveränderter Gestalt von der Gründung der Stadt ab bei allen Völkern erhalten hat, die vor der griechischen Colonie Ilium bewohnt haben. Auch finde ich in 4 bis 7 Meter Tiefe grobe, 10 Centimeter lange, und in 7 bis 10 Meter Tiefe feingearbeitete, 4 bis 7 Centimeter lange Terracottas in der Form des primitiven, aus einem ausgehöhlten Baumstamm bestehenden Kahns, welche als

Salz- oder Pfefferfässer gebraucht sein mögen; mehrere derselben habe ich mit flachen Deckeln gefunden. In den trojanischen Schuttschichten kommen diese Gefässe nicht vor. Miniaturvasen und Töpfe von 3 und 4 Centimeter Höhe kommen in allen Trümmerschichten von 3 bis 10 Meter Tiefe viel vor, und ich werde hundert von den bessern photographiren lassen; in 14 bis 16 Meter Tiefe kamen nur drei Miniaturtöpfe vor, unter denselben aber ist einer von nur  $2\frac{1}{2}$  Centimeter Höhe. In 5 Meter Tiefe fand sich ein ganz geschlossenes irdenes Gefäss mit einem Henkel von oben, welches als Glocke gebraucht zu sein scheint, denn es sind Stücke Metall darin, welche klingeln, wenn man schüttelt.

Von Bechern mit Eulenköpfen und Helm kamen seit meinem letzten Berichte zwei in 3 und  $3\frac{1}{2}$ , zwei in 5 und einer in 8 Meter Tiefe zum Vorschein. Erstere sind von schlechter Terracotta und kunstlos, jene von 5 Meter Tiefe sind schon viel feiner gearbeitet und von besserm Thon, während der Becher aus 8 Meter Tiefe so schön ist, dass man sagen möchte, er stelle das wirkliche Porträt der Göttin mit dem Eulengesicht dar. Von jenen herrlichen rothen Bechern in der Form grosser Champagnergläser, ohne Fuss und mit zwei ungeheuern Henkeln, wurden dieser Tage viele gefunden, darunter einer von 27 Centimeter Höhe; ich fand aber bereits einen von 32 Centimeter Höhe. Auch kamen in den letzten Tagen aus 8 bis 10 Meter Tiefe viele Töpfchen vor mit drei Füsschen mit Röhren an den Seiten und Löchern im Munde zum Aufhängen, und mit hübschen eingeschnittenen Verzierungen. Im ganzen genommen kamen in den letzten

Tagen aus allen Schuttschichten viele schöne Terracottas zum Vorschein.

Noch muss ich eine jener sehr niedlichen Vasen beschreiben, die in 7 bis 10 Meter Tiefe häufig vorkommen und entweder zwei geschlossene Henkel, oder anstatt derselben zwei Griffe mit durchgehenden Löchern und, in gleicher Richtung, zwei Löcher im Munde haben, daher hingestellt oder mittels der durch die vier Löcher gezogenen Schnüre aufgehängt werden können. Sie haben in den meisten Fällen ringsherum Verzierungen, welche gewöhnlich oben und unten aus drei parallelen, horizontal herumlaufenden Strichen bestehen, zwischen welchen sich 24 senkrechte, ebenfalls parallel laufende Linien befinden; die durch letztere gebildeten Räume sind abwechselnd mit drei oder sechs Sternchen angefüllt. Es kommen auch, obwohl selten, in 7 bis 10 Meter Tiefe Vasen mit keilförmigen Verzierungen vor. Ich erinnere aber daran, dass alle Verzierungen, die hier von 10 bis 2 Meter Tiefe vorkommen, immer nur mehr oder weniger kunstvoll in die Terracottas eingravirt sind, als diese noch weich und ungebrannt waren, dass alle Vasen immer nur eine eintönige Farbe haben, die ganz ordinären Töpfe aber in den meisten Fällen ungefärbt sind, und dass von Malerei in diesen Tiefen nie eine Spur vorkommt, mit Ausnahme einer sonderbaren, in 8 Meter Tiefe gefundenen Dose in Form einer Schachtel, welche drei Füße und Löcher zum Aufhängen hat; dieselbe ist auf gelbem Grund auf allen Seiten mit rothen, gemalten Verzierungen geschmückt und trägt auf dem Deckel ein grosses  oder ein diesem sehr ähnliches symbolisches Zeichen der



Maya, der Feuermaschine unserer arischen Urväter. Ihrer Merkwürdigkeit wegen werde ich diese Dose von allen Seiten photographiren lassen.

In den Schuttschichten der alten Trojaner, in 14 bis 16 Meter Tiefe, habe ich auch nur das eine, bereits früher beschriebene Bruchstück einer Vase mit wirklicher Malerei gefunden, welches Tafel 27, No. 722 abgebildet ist; alle sonst in denselben vorkommenden Gefässe, selbst die runden Terracottastücke in der Gestalt des Rades, des Vulkans oder des Carrousels haben eine glänzend schwarze, rothe oder braune Farbe, und sind die Verzierungen kunstvoll eingeschnitten und mit einer weissen Masse ausgefüllt, damit sie mehr in die Augen fallen.

Da in den der dunkeln Nacht vorgriechischer Zeit angehörigen Trümmern jeder Gegenstand, der Spuren menschlichen Kunstsinns trägt, eine Seite der Geschichte für mich ist, so muss ich vor allen Dingen dafür sorgen, dass mir nichts entgeht, ich bezahle daher meinen Arbeitern ein Trinkgeld von 10 Paras (5 Centimes) für jeden Gegenstand, der den geringsten Werth für mich hat, also auch für jedes runde Stück Terracotta mit religiösen Symbolen. Und, wer sollte es glauben, ungeachtet der ungeheuern Masse derartiger vorkommender Stücke versuchen meine Arbeiter manchmal auf den unverzierten Stücken Verzierungen zu machen, um den Preis zu verdienen, und ist besonders die Sonne mit ihren Strahlen der Gegenstand ihres Kunstfleisses. Ich erkenne natürlich die gefälschten Symbole auf der Stelle, bestrafe auch die Fälscher immer mit einem Abzug von 2 Piastern vom Tagelohn,

aber bei dem fortwährenden Wechsel der Arbeiter wird die Fälschung doch noch immer von Zeit zu Zeit versucht.

Da ich bei meinen vielen Arbeiten nicht die Namen aller meiner Arbeiter im Gedächtniss behalten kann, so nenne ich sie je nach ihrem mehr oder weniger gottesfürchtigen, militärischen oder gelehrten Aussehen: Derwisch, Mönch, Pilgrim, Corporal, Doctor, Schulmeister u. s. w. und kaum habe ich einen solchen Namen gegeben, so wird der gute Mann von allen bei demselben so genannt, solange er bei mir ist. Auf diese Weise habe ich viele Doctoren, von denen keiner lesen oder schreiben kann.

Gestern fand ich wieder in 13 Meter oder  $43\frac{1}{2}$  Fuss Tiefe, zwischen den Steinen des alten Troja, zwei Kröten, welche davonhüpften, sobald sie sich in Freiheit sahen.

Die Zahl der an der Nordseite von Ilium befindlichen Quellen habe ich in meinem letzten Berichte noch nicht ganz genau angegeben. Ich habe jetzt alle Quellen selbst besucht, ihre Entfernung von meinen Ausgrabungen gemessen und kann Nachstehendes darüber mittheilen: Die erste gerade unter den Trümmern der alten Stadtmauer befindliche Quelle ist genau 365 Meter von meinen Ausgrabungen entfernt; ihr Wasser hat eine Temperatur von 16 Grad Celsius oder  $12\frac{4}{5}$  Grad Réaumur; sie hat eine 2 Meter hohe und 2 Meter 80 Centimeter breite Einfassung von mit Cement verbundenen grossen Steinen, und vor ihr stehen zwei steinerne Tröge zum Tränken des Viehes. Die zweite, ebenfalls noch unter den Ruinen der alten Stadtmauer befindliche Quelle ist genau 725 Meter von meinen Aus-

grabungen entfernt; sie hat eine ähnliche, 2 Meter 10 Centimeter hohe, 1 Meter 50 Centimeter breite Einfassung von grossen Steinen, und ebenfalls eine Temperatur von 16 Grad Celsius; sie ist aber in Unordnung, und das Wasser läuft nicht mehr durch die steinerne Röhre der Einfassung, sondern auf der Erde, ehe es letztere erreicht. Die in meinem letzten Bericht erwähnte doppelte Quelle ist genau 945 Meter von meinen Ausgrabungen entfernt; sie besteht aus zwei verschiedenen Quellen, die in einer 2 Meter 10 Centimeter hohen, 7 Meter breiten Einfassung von durch Cement verbundenen grossen Steinen durch zwei nebeneinanderliegende steinerne Röhren auslaufen und eine Temperatur von 17 Grad Celsius oder  $13\frac{3}{5}$  Grad Réaumur haben. Vor diesen beiden Quellen, von denen Tafel 107 eine Photographie gibt, stehen sechs steinerne Tröge, die so gestellt sind, dass der Ueberfluss des Wassers immer aus dem ersten Troge der Reihe nach durch alle andern läuft. Höchst wahrscheinlich sind dies die beiden von Homer (Ilias, XXII, 145—148) erwähnten Quellen, bei denen Hektor getödtet wurde, und wenn der Dichter die eine derselben als siedend heiss, die andere als eiskalt beschreibt, so kann dies wol nur metaphorisch zu verstehen sein; denn das Wasser dieser beiden Quellen läuft in den nahe davor fliessenden Simoïs, und durch diesen in den Kalifatli-Asmak, dessen ungeheueres Bett einst das des Skamander gewesen ist; letzterer aber entspringt bekanntlich im Idagebirge aus einer heissen und einer kalten Quelle.

Ich bemerkte in meinem letzten Aufsatz, dass der

Dumbrek-Su (Simoïs) auch heute noch nördlich von Hium in jenes ehemalige Bett des Skamander fließt, und sagte nachher, dass ein Arm desselben beim Cap Rhoeteum ins Meer geht; dies bedarf einer Erklärung. Die Quellen des Simoïs sind acht Stunden von hier entfernt, und obgleich bis zum nahen Dorfe Chalil-Köi viermal Kanäle zum Treiben von Wassermühlen von ihm abgeleitet sind, so hat er doch bis zu jenem Dorfe, selbst im heissesten Sommer, in seinem grossen Flussbett immer einen Ueberfluss von Wasser. In Chalil-Köi aber theilt er sich in zwei Arme, von denen der eine, nachdem er eine Mühle getrieben hat, in nordwestlicher Richtung in die Ebene geht, ungeheure Sümpfe bildet und sich in zwei Arme theilt, wovon der eine mit dem von Chalil-Köi in westlicher Richtung fließenden Arme wieder zusammenfließt und sich gleich darauf in den Kalifatli-Asmak, das frühere Bett des Skamanders, wirft. Der andere Arm aber des von Chalil-Köi in nordwestlicher Richtung fließenden Simoïs wendet sich, nachdem er bei Kum-Köi durch einen künstlichen Kanal Zufluss vom Kalifatli-Asmak erhalten hat, ganz nach Norden und fließt unter dem Namen Intépé-Asmak in einem gewaltig breiten Flussbett, welches jedenfalls früher dem Kalifatli-Asmak und im hohen Alterthum dem Skamander gehört hat, neben dem Intépé genannten Grabe des Ajax in den Hellespont. Ich mache darauf aufmerksam, dass der Name Ajax (*Άϊας* gen. *Άϊαυρος*) selbst in diesem türkischen Namen wiederzuerkennen ist; Tépé heisst Hügel.

Auf den Artikel des Herrn Nikolaïdes zurückkommend, kann ich jetzt auch seine Behauptung widerlegen,

dass es bei Ilium, wo ich grabe, keinen Hügel gebe, den man für das von Homer (Ilias, II, 811—815) beschriebene Grabmal der Batieia oder der Amazone Myrine ansehen könnte. Strabo (XIII, 1, S. 109) führt, unter anderm, als Beweis gegen die Identität von Ilium und dem Ilium des Priamus, die Verse der Ilias (II, 791—794) an:

*εἶσατο δὲ φθογγὴν νῆϊ Πριάμοιο Πολίτη,  
ὃς Τρώων σκοπὸς ἔξε ποδωκείῃσι πεποιθὸς,  
τύμβῳ ἐπ' ἀκροτάτῳ Αἰσνήταο γέροντος,  
δέγμενος, ὁππότε ναῦφιν ἀφορμηθεῖεν Ἀχαιοί.*

(Ihre Stimme glich der des Polites, des Sohnes des Priamos, welcher als Späher der Trojaner, seiner Schnellfüssigkeit vertrauend, auf dem Gipfel des Grabes des Greises Aesyetes sass, spähend, wann die Achäer von den Schiffen hervorstürmen würden). Strabo fügt hinzu: „Wenn Troja auf der Baustelle des derzeitigen Ilium gestanden hätte, so würde Polites die Bewegungen der Griechen bei den Schiffen besser von der Höhe von Pergamos aus haben beobachten können als vom Grabmal des Aesyetes, welches auf dem Wege nach Alexandria Troas, 5 Stadien (925 Meter) von Ilium liegt.“

Strabo hat durchaus darin recht, dass man das griechische Lager besser von der Höhe der Pergamos hätte sehen müssen als von einem auf dem Wege nach Alexandria Troas, 5 Stadien von Ilium gelegenen Grabe, denn Alexandria Troas liegt südwestlich von Ilium, und der Weg dahin, der durch die Furt des Skamander bei seinem Eintritt ins Thal genau bezeich-

net ist, geht bis vor Bunarbaschi genau südlich, während der Hellespont und das Lager der Griechen nördlich von Ilium liegen. Nun sehe ich im Süden von Ilium, genau in der Richtung, in welcher die Strasse von Alexandria Troas gewesen sein muss, einen 10 Meter hohen Grabhügel vor mir, der 120 Meter im Umfange hat und nach meiner genauen Messung 930 Meter von der südlichen Stadtmauer entfernt ist. Nothwendigerweise muss daher dies das Grab sein, von welchem Strabo schreibt; offenbar aber ist er rücksichtlich der Identität desselben mit dem Tumulus des Aesyetes durch Demetrios von Skepsis irreführt worden, welcher durch die Lage dieses Grabes, in gerader Linie zwischen dem griechischen Lager und dem Dorfe der Ilier (*Ιλιέων κώμη*), letzteres als die Baustelle von Troja nachweisen wollte. Der Grabhügel des Aesyetes ist vermuthlich im jetzigen Dorfe Kum-Köi, unweit des Zusammenflusses des Skamander und des Simoïs gewesen, denn noch heute sieht man dort die einige Meter hohen Reste eines Heldengrabes.

Das vor mir liegende Grab liegt vor Troja, aber seitwärts in der Ebene, und entspricht in dieser Lage vollkommen den Angaben, welche uns Homer (*Ilias*, II, 811—815) für die Lage des Grabes der Batioia oder der Amazone Myrine gibt: „*προπάρουθε πόλιος*“ und „*ἐν πεδίῳ ἀπάνευθε*“. Dies Grab wird jetzt Pascha-Tépé genannt.

Eine Idee von der bedeutenden Bevölkerung Iliums zur Zeit des Lysimachos geben unter anderm die ungeheuern Dimensionen des von ihm gebauten Theaters, welches sich neben der Pergamos, wo ich

grabe, befindet und dessen Bühne eine Breite von 60 Meter hat.

Die Tageshitze von 32 Grad Celsius bemerkt man hier gar nicht infolge des fortwährenden Sturms, und die Nächte sind kühl und erfrischend.

Nächst dem unaufhörlichen, unerträglichen Sturm ist die hiesige ungeheuere Menge von Insekten und Ungeziefer aller Art unsere grösste Plage; besondere Angst aber haben wir vor den Skorpionen und den sogenannten Vierzigfüsslern (*Σακκωνόδια*), die oft von der Decke des Zimmers auf uns oder neben uns niederfallen und deren Biss tödlich sein soll.

Ich kann nicht schliessen, ohne einer höchst merkwürdigen Persönlichkeit, des Krämers Konstantinos Kolobos, in dem in der Ebene von Troja gelegenen Dorfe Neo-Chorion, zu erwähnen, welcher, obwol ohne Füsse geboren, dennoch im Kleinhandel, in einem armeligen Dorfe, ein bedeutendes Vermögen erworben hat. Aber sein Talent ist nicht allein auf den Handel beschränkt, es dehnt sich auch auf Sprachkenntniss aus, und obwol Kolobos mit den rohen, unwissenden Dorfjungen aufgewachsen ist und nie einen Lehrer gehabt hat, so ist es ihm dennoch durch Selbstunterricht gelungen, sich die italienische und französische Sprache so eigen zu machen, dass er beide fertig schreibt und spricht. Auch im Altgriechischen hat er es durch mehrmaliges Abschreiben und Auswendiglernen eines grossen etymologischen Lexikons und durch das Lesen aller Classiker zu einer bewunderungswürdigen Fertigkeit gebracht, und weiss ganze Rhapsodien der Ilias auswendig. Wie jammer-

schade ist es, dass ein solches Genie ohne jeglichen Nutzen für die Welt in einem erbärmlichen Dorfe der Troade verkümmern muss in der steten Gesellschaft ganz roher, unwissender Menschen, die ihn alle mit Bewunderung begaffen, von denen ihn aber niemand versteht.



## XII.

Pergamos von Troja, 4. August 1872.

Bezug nehmend auf meinen Bericht vom 13. v. M. freut es mich jetzt melden zu können, dass ich bei der Ausgrabung in den Tiefen des Tempels, in einer Entfernung von 40 Meter vom Abhange des Berges und in einer senkrechten Tiefe von  $10\frac{1}{2}$  Meter, eine 2 Meter dicke und 3 Meter hohe Mauer fand, die aber, wie die Massen der vor ihr liegenden Steine zu beweisen scheinen, einst viel höher gewesen ist. Diese Mauer besteht aus grossen, mit Erde zusammengesetzten Steinen, und wie die unter ihr schräg hinunterlaufenden Schuttschichten beurkunden, wurde sie einst auf dem steilen Abhange des Berges gebaut. Somit hat, seitdem die Mauer errichtet worden ist, der Berg auf dieser Stelle durch die Schuttaufhäufung um 40 Meter an Ausdehnung und um  $13\frac{1}{2}$  Meter an Höhe zugenommen. Ich habe noch nicht ermitteln können, ob diese Mauer als Unterbau eines alten trojanischen Tempels gedient hat, oder ob sie zu der, wie Homer (Ilias, XII, 452—453) sagt, von Poseidon und Apoll gebauten Ringmauer gehört. Ist letzteres der Fall, so darf es nicht auffallen, dass sie nur 2 Meter dick und vielleicht nie höher als

5 Meter gewesen ist, denn ich erinnere daran, dass der Berg an der Nordseite steil abläuft, der Abhang besonders an dieser Stelle sehr jäh ist. Unterhalb der Mauer fand ich fünf jener kleinen herrlichen, glänzenden, schwarzen, platten trojanischen Carrousele, die dem Rade so ähnlich sind und die man auf den ersten Blick von allen andern unterscheidet. Eins hat sechs Sonnen im Kreise um die Centralsonne; ein anderes vier Sterne, die ein Kreuz um die Sonne bilden; ein drittes drei doppelte aufgehende Sonnen im Kreise um die Centralsonne; ein viertes vier mit fünf Strichen versehene aufgehende Sonnen, die ein Kreuz um die Sonne bilden; ein fünftes drei dreifache aufgehende Sonnen um die Sonne. Auch viele Scherben von schwarzen trojanischen Gefässen, die man durch ihre Feinheit und durch die an den Seiten befindlichen langen einfachen oder doppelten Röhren sogleich erkennt, fand ich unter der Mauer. Letztere geht von Westen nach Osten und sperrt mir somit den Weg ab, und hinter ihr kann ich den Schutt nicht herausholen ohne den Kanal bedeutend zu erweitern, was zwischen den ungeheuern Erdwänden eine Riesenarbeit ist. Meinen Kanal in horizontaler Linie fortführend, bin ich gerade 2 Meter unter diese Mauer gekommen. Sehr interessant ist es, aus dieser senkrechten Tiefe von  $15\frac{1}{2}$  Meter oder 51 Fuss 4 Zoll dies uralte trojanische Bauwerk in  $13\frac{1}{2}$  bis  $10\frac{1}{2}$  Meter Tiefe, und neben ihr die von Lysimachos gebaute Mauer fast unmittelbar an der Oberfläche und gleichsam in der Luft schweben zu sehen.

Auf der Südseite des Berges, wo ich wegen der Geringfügigkeit der natürlichen Senkung meinen grossen

Kanal mit einer Inclination von 14 Grad machen musste, entdeckte ich in einer Entfernung von 60 Meter vom Bergabhänge einen 12 Meter oder 40 Fuss dicken Thurm, der mir ebenfalls den Weg sperrt und sehr lang zu sein scheint, und ich bin eifrig damit beschäftigt, rechts und links davon grosse Ausgrabungen zu machen, um ihn ganz ans Licht zu bringen, denn ausser dem gewaltigen Interesse, welches dieser Thurm für die Wissenschaft hat, muss ich auch nothgedrungen einen Kanal graben zum Abfluss des Winterregenwassers, welches sonst von meiner 60 Meter langen, stark gesenkten Plateforme mit Ungestüm auf den Thurm stürzen und denselben beschädigen würde. Ich habe ihn auf der Nord- und der Südseite auf die ganze Breite meines Kanals blossgelegt und mich überzeugt, dass er in 14 Meter oder 46½ Fuss senkrechter Tiefe auf den Felsen gebaut ist.

An die Nordseite des Thurmes lehnt sich eine 20 Meter breite, 5 Meter hohe Anhöhe von Kalkerde, welche augenscheinlich von dem Schutt gemacht ist, den man abzugraben hatte, um den Felsen für den Aufbau des Thurmes zu ebnen. Ich habe natürlich diese Anhöhe durchstochen und mich überzeugt, dass die Nordseite des Thurmes 5 Meter hoch über dem Felsen nicht gemauert ist, sondern aus grossen, lose übereinanderliegenden Steinen besteht, und dass nur der obere, 1 Meter hohe Theil derselben aus wirklichem Mauerwerk besteht. Diese Anhöhe, die in Form eines Walles ist, diente also dazu, die Nordseite des Thurmes zu consolidiren und ohne Treppen ersteigbar zu machen. Die der Stadt und Ebene zugewandte Südseite des

Thurmes besteht aus sehr solidem Mauerwerk von durch Erde verbundenen, theils behauenen, theils unbehauenen Muschelkalksteinen. Diese Südseite des Thurmes steigt unter einem Winkel von 75 Grad vom Felsen auf.

Wie ungeheuer die Schwierigkeiten sind, rechts und links vom Thurm  $46\frac{1}{2}$  Fuss tiefe Ausgrabungen zu machen, wo der Schutt über 80 Meter weit weggeschleppt werden muss, davon kann sich nur derjenige eine Idee machen, der diesen Ausgrabungen beigewohnt hat. Da bei so grosser Entfernung die Arbeit für die Schiebkarren und man-carts sehr ermüdend ist, so sind mir die von Pferden gezogenen Schuttkarren, deren ich jetzt sieben halte, von sehr grossem Nutzen.

Wie der Thurm jetzt ist, ist er nur 6 Meter oder 20 Fuss hoch, indessen die Natur seiner Oberfläche und die Massen der an beiden Seiten liegenden Steine scheinen zu beweisen, dass er einst viel höher war. Aber die Erhaltung dessen, was übrig ist, haben wir nur Trojas Trümmern zu verdanken, welche den Thurm, so wie er jetzt ist, ganz und gar bedeckten. Wahrscheinlich blieb aus Trojas Zerstörung viel mehr von ihm erhalten, und wurde der über die Trümmer der Stadt hervorragende Theil desselben von den Nachfolgern der Trojaner vernichtet, welche weder Mauern noch Festungswerke hatten. Der westliche Theil des Thurmes, soweit er bisjetzt blossgelegt ist, ist nur 37 bis 38 Meter von dem steilen westlichen Abhang des Berges entfernt, und in Betracht der enormen Schuttaufhäufung glaube ich daher, dass der Thurm einst an der westlichen Kante der Akropolis gestanden hat, wo seine Lage höchst interessant und

imposant war und man von ihm nicht nur die ganze trojanische Ebene, sondern auch das Meer mit den Inseln Tenedos, Imbros und Samothrake überschauen konnte. Es gab und gibt auf Trojas Baustelle keine erhabener Lage als diese, und ich vermuthe daher, dass er Iliums grosser Thurm war, auf welchen Andromache stieg, weil sie gehört hatte, die Trojaner seien bedrängt und gewaltig sei der Achäer Obmacht:

*ἀλλ' ἐπὶ πύργον ἔβη μέγαν Ἴλιου οἴνεκ' ἄκουσεν  
τελεσθεῖν Τρωῶας, μέγα δὲ κράτος εἶναι Ἀχαιῶν.*

(Ilias, VI, 386—387).

Nachdem dieser Thurm 31 Jahrhunderte lang tief unter dem Schutt begraben war und jahrtausendlang ein Volk nach dem andern seine Häuser und Paläste hoch über seinem Gipfel erbaut hatte, ist er jetzt wieder ans Licht gekommen und übersieht, wenn auch nicht die ganze Ebene, doch wenigstens den nördlichen Theil derselben und den Hellespont. Möge dies heilige, erhabene Denkmal von Griechenlands Heldenruhm fortan auf ewige Zeiten die Blicke der durch den Hellespont Fahrenden fesseln, möge es ein Wallfahrtsort werden für die wissbegierige Jugend aller künftigen Generationen und sie begeistern für die Wissenschaft, besonders für die herrliche griechische Sprache und Literatur; möge es die Veranlassung werden zur baldigen vollständigen Aufdeckung von Trojas Ringmauern, die nothwendigerweise mit diesem Thurme, höchst wahrscheinlich auch mit der auf der Nordseite von mir blossgelegten Mauer in Verbindung stehen müssen und deren Aufdeckung jetzt sehr leicht ist.

Die Kosten von Iliums Ausgrabung sind aber zu gross für Privatvermögen, und ich hoffe, es wird sich später eine Gesellschaft bilden, oder eine Regierung beschliessen, meine Excavationen fortzusetzen, damit ich zur Ausgrabung der Akropolis von Mykenae schreiten kann. Fürs erste setze ich die Ausgrabungen auf eigene Kosten fort, werde mich aber künftighin auf die allmähliche Blosslegung der grossen Ringmauern beschränken, welche jedenfalls in grosser Tiefe unter der von Lysimachos erbauten Stadtmauer mehr oder weniger gut erhalten sind.

Ehe ich noch den geringsten Mauerrest von Ilium gesehen hatte, habe ich schon in meinen Aufsätzen wiederholt versichert, dass die ganze Stadt so gebaut war, wie es sich jetzt bei der Mauer und dem Thurm herausstellt, nämlich aus mit Erde verbundenen Steinen. Dass diese Bauart, wenn nicht älter, doch wenigstens ebenso alt ist wie die sogenannte cyklopische, das beweisen die auf gleiche Weise erbauten Mauern und Häuser in Thera (Santorin) und Therassia, welche bekanntlich unter drei Schichten vulkanischer Asche von 68 Fuss Dicke entdeckt sind. Letztere sind aber von einem wenigstens 3800 Fuss hoch gewesenen Centralvulkan ausgeworfen, der, wie man allgemein annimmt, spätestens 1500 Jahre v. Chr. ins Meer versunken sein muss.

Auf der Baustelle des Tempels fand ich in 2 Meter Tiefe einen 1 Meter 57 Centimeter hohen, 80 Centimeter breiten und ebenso dicken, ungefähr 50 Centner wiegenden Marmorblock mit nachstehender Inschrift:

ΗΒΟΥΛΗΚΑΙΟΔΗΜΟ  
 ΙΛΙΕΩΝΕΤΙΜΗΣΑΝΑΥ  
 ΚΛΑΥΔΙΟΝΚΑΙΚΙΝΑΙ  
 ΑΙΟΝΚΥΖΙΚΗΝΟΝΑ  
 5 ΤΑΛΟΓΙΣΤΗΝΥΠΟΤΟ  
 ΟΤΑΤΟΥΑΥΤΟΚΡΑΤΟΡΟ  
 ΣΑΡΟΣΤΙΤΟΥΑΙΛΙΟΥΑΔ  
 ΝΟΥΑΝΤΩΝΙΟΥΣΕΒΑ  
 ΕΥΣΕΒΟΥΣΚ..ΙΠΟΛΛ  
 10 ΜΕΓΑΛΑΤΗΠ..ΛΕΙΚΑΤΟ  
 ΣΑΝΤΑΚΑΙΓ..ΡΑΣΧΟΝΤ  
 ΤΕΤΗΛΟΓΙΣΤ..ΙΑΚΑΙΣΥ  
 ΓΟΡΙΑΙΣΑΝΔ...ΠΑΣΗΣΤ  
 ΑΞΙΟΝΑΡΕΤΗ..ΕΝΕΚΕΝΚ  
 15 ΕΥΝΟΙΑΣΤΗΣΠΡΟΣΤΗ  
 ΠΟΛΙΝ

Der erste in dieser Inschrift vorkommende Name, wovon ΑΥ erhalten ist, ist wol ΑΥΛΟΣ; ΚΑΙΚΙΝΑΙ muss jedenfalls der Familiennamen sein und den lateinischen Ablativ andeuten. Ob der andere Name, wovon ΑΙΟΝ übrig ist, ΓΑΙΟΣ sein soll, wage ich nicht gewiss zu behaupten, halte es aber für wahrscheinlich. Die Inschrift, welche ich demnach wie folgt lese, ist namentlich gegen das Ende in schlechtem Griechisch abgefasst: *Ἡ βουλή καὶ ὁ δῆμος Ἰλιέων ἐτίμησαν Αὐλον Κλαύδιον Καικινᾶ Γαῖον Κυζικηνὸν ἄρχοντα λογιστὴν ὑπὸ τοῦ θεοτάτου αὐτοκράτορος Καίσαρος Πιτου Αἰλλου Ἀδριανοῦ Ἀντωνίου Σεβαστοῦ εὐσεβοῦς καὶ πολλὰ καὶ μεγάλα τῇ πόλει κατορθώσαντα καὶ παρὰσχοντά τε τῇ λογιστείᾳ καὶ συνηγορίαις ἄνδρα πάσης τιμῆς ἄξιον ἀρετῆς ἔνεκεν καὶ εὐνοίας τῆς πρὸς τὴν πόλιν.*

Der in dieser Inschrift erwähnte Kaiser ist natür-

lich der im Jahre 138 n. Chr. zur Regierung gekommene und 161 verstorbene Antoninus Pius, und kann es nur irrthümlich sein, dass er hier Antonius genannt wird. Den Namen Hadrianus hat er von seinem Pflegevater, dem Kaiser Hadrian, und den Namen Aelius von des letztern erstem Pflegesohn Aelius nach dessen Ableben angenommen.



Auf dem obern Ende dieses Marmorblocks sind zwei Fussmarken, die eine bedeutend vor der andern, von denen jede eine Länge von 39 Centimeter hat, dieselben lassen keinen Zweifel übrig, dass auf diesem Block die kolossale Bildsäule des in der Inschrift gepriesenen Kyzikeners in der Stellung eines Redners stand. In der hintern Fussmarke sieht man ein viereckiges,  $4\frac{1}{2}$  Centimeter langes und breites Loch, in welches die eiserne Stange zur Befestigung der Statue gesteckt worden ist. Nach der Grösse der Fussmarken ist die Bildsäule über 8 Fuss hoch gewesen, und da der Marmorblock, wie gesagt, 1 Meter 57 Centimeter oder  $5\frac{1}{4}$  Fuss hoch ist, so hatte das Ganze eine Höhe von mindestens  $13\frac{1}{4}$  Fuss, und lässt sich daraus schliessen, dass der Tempel, in welchem dies Kunstwerk stand, sehr geräumig war.

Die Abgrabungen links und rechts vom Thurm müssen leider von oben geschehen, was langsamer geht, aber den Vortheil gewährt, noch einmal wieder mit grosser Genauigkeit constatiren zu können, in welchen Tiefen die verschiedenen Gegenstände vorkommen. Wenn im allgemeinen die Trümmer aus griechischer Zeit bis zu 2 Meter Tiefe reichen, so gibt es doch manche Stellen, wo die Ueberbleibsel aus vorgriechischer



Zeit schon in weniger als 1 Meter Tiefe anfangen, und ist dies östlich vom Thurm der Fall, wo ich schon 1 Meter unter der Oberfläche ein Petschaft von Thon mit einem Baum und zwei Sternen fand. In gleicher Tiefe fand ich dort ein gerades und drei krumme kupferne Messer, sowie ein grosses zweischneidiges Beil und mehrere andere Werkzeuge von gleichem Metall. Beinahe an der Oberfläche fand ich dort unter andern Münzen eine höchst merkwürdige und, wie ich glaube, noch nie vorgekommene Medaille, welche auf der einen Seite das Bild des Kaisers Commodus (hier KOMOΔΟΣ geschrieben) hat; auf der andern steht eine geharnischte, mit zwei Lanzen bewaffnete Figur (wahrscheinlich Minerva) auf dem Vordertheil eines Schiffes, welches in einen meisterhaft gearbeiteten Gazellenkopf ausläuft; im Halbkreise um dasselbe steht das Wort ΕΛΛΙΟΥΣΙΩΝ. Die Medaille stammt daher von der zu Cilicien gehörigen, ganz kleinen Insel Eläusa, und stellt die merkwürdige Thatsache heraus, dass diese kleine, jetzt beinahe unbewohnte Insel im Alterthum so bevölkert war, dass sie ihre eigenen Münzen schlagen liess.

Die vielbesprochenen kleinen Vulkane und Carrousele von Terracotta mit einfachen und doppelten Kreuzen mit den Marken der vier Nägel, oder mit drei, vier oder fünf doppelten aufgehenden Sonnen im Kreise um die Centralsonne, kommen östlich vom Thurm schon ganz dicht unter der Oberfläche, nämlich schon in 30 Centimeter Tiefe vor. In 1 Meter Tiefe fand ich dort einen kleinen Vulkan, auf dem die Rosa mystica mit ihren vier Blumenblättern ein Kreuz um die Sonne bildet. Schon in 2 Meter Tiefe entdeckte ich dort einen klei-

nen, roh gearbeiteten Becher mit dem Eulengesicht der ilischen Schutzgöttin, sehr plumpe Trinkgefässe in der Gestalt von Champagnergläsern mit zwei Henkeln; in 3 Meter Tiefe kleine Schälchen mit drei Füsschen, die mit  und Lebensbäumen verziert sind. Auch kamen dort schon in 3 Meter Tiefe kleine Terracotta-Vulkane und Carrousele mit  vor, und sehr viele in 4 Meter Tiefe. In dieser letztern Tiefe fand ich in der Ausgrabung an der Westseite des Thurmes einen höchst sonderbaren, 20 Centimeter hohen Becher in der Form einer mecklenburger Plutensemmel, mit vier Absätzen, aber rund und mit zwei ungeheuern Henkeln versehen; er hat einen abgerundeten Fuss, sodass er nur auf den Mund hingestellt werden kann. Ebendasselbst fand ich eine merkwürdige Vase mit Röhren an den Seiten zum Aufhängen an Schnüren und mit einer kleinen Röhre im Bauch, sodass die in die Vase gegossene Flüssigkeit sogleich wieder herauslaufen muss. Vasen mit solchen Röhren im Bauch, aber ohne Röhren an den Seiten, sind sehr häufig. Ferner in 4 Meter Tiefe Becher in der Form von Champagnergläsern mit zwei grossen Henkeln, auch einen merkwürdigen kleinen Terracotta-Vulkan mit vier , dem Symbol des Blitzes, und zwei mit Flammen bedeckten Opferaltären. Mehrere solche Stücke mit höchst interessanten symbolischen Zeichen fand ich in 5 Meter Tiefe, darunter eins mit sehr fein eingravirtem Flammenaltar und Lebensbaum. In gleicher Schuttschicht eine kleine niedliche Vase mit drei Füsschen, zwei Henkeln und hübschen eingeschnittenen Verzierungen, endlich viele kleine Messer von Silex in Form von Sägen. In 6 Meter

Tiefe wurde ein 23 Centimeter langes Gefäss gefunden, welches ganz die Gestalt eines Thieres hat; es hat drei Füsse, Schwanz und aufrecht stehenden Hals, der mit dem Rücken durch einen grossen Henkel verbunden ist. In 7 Meter Tiefe fand ich eine sehr hübsche Vase mit dem Eulenkopf der Schutzgöttin Trojas, ihren beiden Frauenbrüsten und Bauchnabel; sie hat ihre beiden Arme neben dem Kopfe emporgehoben, die als Griffe dienen. Diese Vase ist Tafel 65, No. 1440 abgebildet. Aus gleicher Tiefe kam eine sonderbare knöchernerne Säge, aus 8 Meter Tiefe Idole mit dem Bilde der ilischen Minerva und ihrem Gürtel von sehr feinem Marmor, in gleicher Tiefe einige von den mehrerwähnten irdenen Trichtern, sowie mehrere mit eingeschnittenen Sternchen bedeckte Terracotta-Kugeln zum Vorschein. Auch fand ich in 8 bis 11 Meter Tiefe in den letzten Tagen viele grosse Vasen und Gefässe verschiedener Form mit zwei, drei und vier Henkeln, ausserdem in 10 Meter Tiefe ein thierähnliches Gefäss mit drei Füssen und Schwanz; ein vom aufrecht stehenden Hals ausgehendes Horn, welches als Henkel dient, verbindet den Kopf mit dem hintern Rücken; dies Gefäss sieht einer Locomotive nicht unähnlich und ist Tafel 91, No. 1893 abgebildet.

In 14 Meter Tiefe wurden vorgestern viele sehr interessante Sachen gefunden, z. B. der Tafel 102, No. 2276 abgebildete Hals einer glänzend rothen Vase mit Eulenkopf, der ein paar ungeheuer grosse Augen hat; ein 22 Centimeter langes, 18 Centimeter hohes und 15 Centimeter dickes glänzend braunes Gefäss in der Form einer Sau, mit hervorstehendem, ausgezeichnet gemachtem, aber geschlossenem Kopf und drei Füssen, die

Oeffnung des Gefässes ist im Schwanze, der durch einen Henkel mit dem Rücken verbunden ist; das Gefäss ist Tafel 104, No. 2299 abgebildet; ferner eine Lanze und mehrere Werkzeuge, sowie viele Nägel von Kupfer und Nadeln von Elfenbein zum Sticken. In der Asche desselben augenscheinlich verbrannten Hauses fand ich ferner in 13 Meter Tiefe das ziemlich gut erhaltene Gerippe einer Frau, wovon ich so ziemlich alle Knochen gesammelt zu haben glaube; der Schädel ist besonders gut conservirt, aber leider beim Graben zerschlagen; ich kann ihn jedoch leicht wieder zusammensetzen; der Mund ist etwas spitzzulaufend und zeigt gute, aber erstaunlich kleine Zähne. Neben dem Gerippe fand ich einen Fingerring; drei Ohrringe und eine Tuchnadel von reinem Golde. Letztere ist ganz einfach und hat einen runden Kopf; zwei der Ohrringe sind ganz primitiver Art und bestehen aus einfachem,  $1\frac{1}{2}$  Millimeter dickem Golddraht; ebenso der dritte Ohrring, der aber viel feiner gearbeitet ist und in ein Blatt ausläuft, welches von sechs zusammengeschiedeten Golddrähten gleicher Dicke gebildet wird. Der Fingerring ist von  $2\frac{1}{2}$  Millimeter dickem, dreifachem Golddraht. Alle diese Gegenstände tragen das Gepräge, dass sie grosser Glut ausgesetzt gewesen sind. Aber noch andere Schmucksachen muss die Trojanerin getragen haben, denn ich sammelte neben dem Gerippe mehrere nur 1 Millimeter grosse Goldperlen, sowie auch einen ganz dünnen ovalen Ring von nur 7 Millimeter Länge. Auch die Farbe der Knochen lässt keinen Zweifel darüber, dass die Dame, vom Feuer übereilt, lebendig verbrannt ist; überdiess sind mir hier ausser dem Gerippe des Embryo von

sechs Monaten in der Vase auf dem Urboden noch nie in irgendeiner der vorgriechischen Schuttschichten dieses Berges Menschengrippe vorgekommen. Wie wir aus Homer wissen, wurden alle Leichname verbrannt und die Asche in Urnen beigesetzt, deren ich eine grosse Menge in den Trümmerschichten aller Nationen fand, welche diese Anhöhe vor der griechischen Colonie bewohnt haben; aber die Knochen waren immer zu wirklicher Asche verbrannt, und höchstens habe ich dann und wann einen heilen Zahn, nie einen andern ganzen Knochen darin gefunden.

Im Schutt desselben trojanischen Hauses unweit des Gerippes fand ich das Bruchstück eines gelben Bechers mit sehr ausdrucksvollem Mannesgesicht; die Nase ist sehr lang und etwas gebogen. Ausserdem fand ich dort sieben jener runden Terracotten in Gestalt von flachen Carrouseln, worunter eins, von 6 Centimeter im Durchmesser, welches vollkommen die Form eines Rades hat; es hat im Kreise um die Nabe fünf aufgehende Sonnen; wie immer sind diese Verzierungen eingravirt und mit einer weissen Masse ausgefüllt.

Von Säulen habe ich bisjetzt keine Spur in Troja gefunden, und wenn es daher wirklich Säulen gab, so müssen sie jedenfalls von Holz gewesen sein. Uebrigens findet sich das Wort „*κίον*“ ja auch nie in der Ilias, und nur in der Odyssee. Einen hübsch geschnittenen sehr harten Kalkstein in der Form eines Halbkreises mit einem runden, 4 Centimeter tiefen Loch, fand ich in einem Hause in 12 Meter Tiefe und vermuthete, dass derselbe in einer Thür gedient haben mag.

Schliesslich schmeichle ich mir mit der Hoffnung, dass als Belohnung für meine riesenmässigen Kosten und alle meine Entbehrungen, Drangsale und Leiden in dieser Wildniss, vor allem aber für meine wichtigen Entdeckungen die civilisirte Welt mir das Recht zuerkennt, diese heilige Stätte umzutauften, und im Namen des göttlichen Homer taufe ich sie mit jenen Namen unsterblichen Ruhmes, welche das Herz eines jeden mit Freude und Enthusiasmus erfüllen; ich taufe sie mit den Namen „Troja“ und „Ilium“, und ich nenne „Pergamos von Troja“ die Akropolis, wo ich diese Zeilen schreibe.

---

## XIII.

Pergamos von Troja, 14. August 1872.

Seit meinem Bericht vom 4. d. M. habe ich die Excavationen mit aller Energie fortgesetzt, bin nun aber gezwungen, heute Abend die Arbeiten einzustellen, denn meine drei Aufseher und mein Bedienter, der auch mein Kassirer ist, haben das bösertige Sumpffieber, und meine Frau und ich sind so leidend, dass wir nicht im Stande sind, den ganzen Tag in der furchtbaren Sonnen-  
glut allein das Commando zu führen. Wir lassen daher unsere beiden hölzernen Häuser und alle unsere Maschinen und Werkzeuge hier unter der Aufsicht eines Wächters und kehren morgen nach Athen zurück.

Wie die Bewunderer Homer's bei ihrem Besuch in der Pergamos von Troja finden werden, habe ich den Thurm auf der Südseite nicht nur auf die ganze Breite meines Kanals, bis auf den Felsen, auf dem er in 14 Meter oder  $46\frac{1}{2}$  Fuss Tiefe steht, freigelegt, sondern ihn auch durch meine Ausgrabungen nach Osten und Westen bedeutend weiter aufgedeckt, ohne ein Ende zu finden. Im Gegentheil finde ich auf seiner Ostseite, wo er 40 Fuss Breite hat und noch breiter zu werden scheint, die Ruinen einer zweiten Etage, wovon aber

nur, soweit es bisjetzt zu beurtheilen ist, vier sich langausdehnende Stufen erhalten sind. An der Westseite hat er nur 9 Meter oder 30 Fuss Breite und sendet von dort eine ungeheuere Mauer, deren Dicke ich noch nicht im Stande gewesen bin zu ermitteln, nach Norden. Wenn ich diese neuen Ausgrabungen nicht bis auf den Urboden und nur 11 Meter oder 36 $\frac{1}{2}$  Fuss tief habe machen können, so ist die zerbrechliche Natur der Schutt- und Trümmerwände um den Thurm herum daran schuld, die, wie sich jeder überzeugen kann, aus rother Asche und aus durch die Glut verkalkten Steinen bestehen und jeden Augenblick einzustürzen und meine Arbeiter zu begraben drohten. Auf dem Thurm, und besonders in der auf demselben befindlichen langen ovalen Vertiefung und auf den Stufen der zweiten Etage, fand ich zwei kupferne trojanische Lanzen, mehrere Pfeilspitzen in der primitiven Form von 3 und 5 Centimeter langen dicken Stiften, die am Ende der Pfeile befestigt wurden, auch eine 6 $\frac{1}{2}$  Centimeter lange Pfeilspitze von Silex in der Form einer spitzzulaufenden, zweischneidigen Säge; dann mehrere kupferne und silberne Nägel mit rundem Kopf, dieselben mögen als Tuchnadeln gedient haben; ferner grosse Massen von Knochen, Massen von glänzenden rothen und schwarzen trojanischen Topfscherben und eine Menge mehr oder weniger gut erhaltener Vasen und Töpfe. Mehrere derselben ist es mir gelungen in gutem Zustande herauszunehmen, und ist unter denselben eine hübsche, 25 Centimeter hohe glänzend rothe Vase, die ich mit den Gräten eines Meerfisches angefüllt in einer grossen, leider ganz zerbrochenen Urne fand; diese Vase hat zwei kleine



Henkel und auf zwei Seiten eine Verzierung in der Form des griechischen Lambda, aber mit kreisförmigen Enden; Vasen ähnlicher Form und mit ganz derselben Verzierung fand ich noch drei auf dem Thurme. Von derselben Form und sehr ähnlicher Verzierung kamen noch zwei Vasen in 8 und 6 Meter Tiefe vor. Dann fand ich auf dem Thurm ein höchst merkwürdiges Gefäss von 15 Centimeter Länge, welches ganz in der Form des Maulwurfs ist und drei Füsse hat. Es kann auch so hingestellt werden, dass die Schnauze des Thieres unten ist und als Fuss dient; die Oeffnung ist im Schwanze, den ein grosser Henkel mit dem Rücken verbindet, s. Tafel 114, No. 2317. Ich fand dort ferner eine 40 Centimeter hohe herrliche, glänzend schwarze trojanische Vase, die aber leider ganz zerschlagen wurde; ich habe jedoch alle Stücke davon und kann sie daher wieder zusammensetzen, s. Tafel 95, No. 2006; ausserdem einen trojanischen Topf und ein kugelrundes Gefäss mit der vorerwähnten Verzierung eines abgerundeten Lambda. Ebenso rettete ich beinahe heil eine höchst interessante rothe, unten ganz abgerundete, 23 Centimeter hohe Kanne mit so sehr hintenüber gebogenem Halse, wie mir derartige Gefässe noch nie vorgekommen sind. Ich fand dort auch einen Priapus und ein sehr niedliches Vogelei von sehr feinem Marmor, viele kleine Terracotta-Vulkane mit den gewöhnlichen Symbolen von doppelten und dreifachen Kreuzen, sechs Sonnen, vier oder fünf doppelten oder dreifachen aufgehenden Sonnen oder auch Sternen im Kreise um die Centralsonne; auch ein Stück, auf welchem vier  ein Kreuz um die Sonne bilden und der übrige Raum mit

Sternen ausgefüllt ist. Auch einige kleine Gefässe mit Röhren zum Aufhängen an Schnüren wurden dort gefunden, sowie 25 sehr ordinäre irdene Teller, die vom Töpfer gedreht sind, während sonst alles aus der Hand, ohne Töpferrad, gemacht zu sein scheint; wol die Hälfte der Teller ist unversehrt herausgekommen.

Beim Graben links und rechts vom Thurm wurden seit meinem letzten Bericht noch viele interessante Sachen gefunden; so z. B. kamen in 2 Meter Tiefe sehr niedliche, obwol ordinäre Gefässe mit Röhren an den Seiten und Löchern im Munde zum Aufhängen an Schnüren vor, die ich bisher nur in grösserer Tiefe fand; in 3 Meter Tiefe ein kleiner Becher mit dem Eulengesicht und Helm der ilischen Minerva, sehr guter Arbeit; auch in 3½ Meter Tiefe ein kleiner Terracotta-Vulkan mit drei Hirschen im Kreise um die Sonne. In 5 bis 6 Meter Tiefe fand ich eine sehr grosse Menge kleiner Messer in Form von Sägen aus Silex. In 10 Meter Tiefe fand ich ein sehr sonderbares Werkzeug von glänzend gelber Terracotta, dessen Abbildung ich Tafel 16, No. 485 gebe und dessen Gebrauch mir unerklärlich ist; es ist fast in Gestalt eines Schildes und hat neben dem mit einem Baum verzierten Griff eine Höhlung zum Einstecken der Hand. Da es, wie gesagt, von Terracotta ist, so kann es natürlich nicht als Schild gedient haben.

Nachdem es hier seit vier Monaten nicht geregnet hatte, haben wir merkwürdigerweise gerade heute, nach Einstellung der Arbeiten, bei heftigem Gewitter eine Art von Wolkenbruch, und ich bedauere ungemein,

nicht im Stande gewesen zu sein, einen Kanal zur Ableitung des Regenwassers vom Thurm bis an den westlichen Abhang des Berges zu graben. Aber der Abzugsgraben müsste eine Tiefe von 50 Fuss haben, und müsste seine Breite ebenfalls 50 Fuss sein, denn sonst würden seine aus verbrannten Trümmern und loser rother Asche bestehenden Wände einstürzen; es würde somit nöthig sein, 5000 Kubikmeter Schutt wegzuräumen, und eine solche Riesenarbeit kann ich jetzt nicht mehr unternehmen.

Indem ich die Ausgrabungen für dieses Jahr einstelle, kann ich beim Rückblick auf die furchtbare Gefahr, der wir seit dem 1. April zwischen den riesigen Trümmerschichten fortwährend ausgesetzt waren, nicht umhin, Gott inbrünstig für die grosse Gnade zu danken, dass nicht nur niemand ums Leben gekommen, sondern dass sogar keiner von uns gefährlich verletzt worden ist.

Was nun das Resultat meiner Ausgrabungen betrifft, so wird mir jeder zugestehen, dass ich ein grosses historisches Problem gelöst habe, und dass ich es gelöst habe durch die Entdeckung hoher Civilisation und Riesenbauten auf dem Urboden, in den Tiefen einer alten Stadt, welche im ganzen Alterthum Ilium hiess und sich für die Nachfolgerin Trojas ausgab, und deren Baustelle von der ganzen damaligen civilisirten Welt als identisch mit der Baustelle des homerischen Ilium angesehen wurde. Die Lage dieser Stadt entspricht nicht nur in jeder Hinsicht vollkommen allen Angaben der Ilias, sondern auch allen jenen der uns durch spätere Autoren bekannten Traditionen, während es weder in der Ebene

von Troja noch in der Umgegend eine andere Stelle gibt, welche im entferntesten denselben angepasst werden könnte. Die Höhen von Bunarbaschi, als Baustelle Trojas angesehen, widersprechen in jeglicher Hinsicht allen Angaben Homer's und der Tradition. Meine Ausgrabungen oberhalb Bunarbaschi sowie die Form der Felsen beweisen, dass jene Höhen bis zu den drei Heldengräbern nie von Menschen bewohnt sein können. Wie bereits früher erwähnt, findet man hinter jenen Gräbern die Trümmer einer ganz kleinen Stadt, deren an zwei Seiten durch die Trümmer einer Ringmauer und an den übrigen Seiten durch Abgründe umschlossene Baustelle so geringfügig ist, dass sie nur allerhöchstens 2000 Einwohner gehabt haben kann; die Ringmauer ihrer kleinen Akropolis ist kaum 1 Fuss dick und deren Thor kaum 1 Meter breit, während dort die Schuttaufhäufung nicht der Rede werth ist und man auf vielen Stellen im Boden der Akropolis den nackten, platten Felsen sieht. Hier in Ilium dagegen sind die Verhältnisse ganz anders; hier ist die durch Lysimachos' Ringmauern genau angegebene Baustelle der Stadt gross genug für eine Bevölkerung von über 10000 Seelen, und dass eine solche Einwohnerzahl wirklich da war, davon zeugt die 60 Meter oder 200 Fuss breite Scene des Theaters. Hier ist die von Lysimachos gebaute Ringmauer 2 Meter dick, während in grosser Tiefe unter ihr die vom Thurm auslaufende Mauer eine fünfmal grössere Dicke zu haben scheint, und gewiss hat Homer den Bau von Trojas Mauern nur wegen ihrer kolossalen Proportionen dem Poseidon und Apollo zugeschrieben. Was nun gar die Schuttaufhäufung

anbetrifft, so gibt es hier in der Pergamos keine Stelle, wo dieselbe weniger betrüge als 14 Meter oder  $46\frac{1}{2}$  Fuss, und an vielen Stellen ist sie noch bedeutend grösser. So z. B. fand ich auf meiner grossen Plateforme den Urboden erst in 16 Meter oder  $53\frac{1}{3}$  Fuss Tiefe, und in den Tiefen des Tempels, auf dem angrenzenden Felde des Herrn Frank Calvert, habe ich denselben in  $15\frac{1}{2}$  Meter oder  $51\frac{2}{3}$  Fuss Tiefe noch nicht erreicht. Eine solche Trümmeranhäufung hat man bis jetzt noch nirgends in der Welt gefunden, ausser hin und wieder in den kleinen Felsenthälern von Jerusalem, wo sie jedoch erst seit der Zerstörung der Stadt durch Titus angefangen hat, somit kaum mehr als 1800 Jahre alt ist, während hier in Troja die Ueberreste aus griechischer Zeit schon in  $\frac{1}{2}$ , 1 oder 2 Meter Tiefe ganz aufhören und man von da bis zum Urboden in genauer Reihenfolge die gewaltigen Trümmerschichten von vier uralten Nationen findet.

Ebenso wage ich hinsichtlich der von mir ans Licht gebrachten mehr als hunderttausend Gegenstände, welche bei jenen uralten Völkern in Gebrauch gewesen sind, zu sagen, dass ich für die Archäologie eine neue Welt aufgedeckt habe; denn, um nur ein Beispiel anzuführen, von jenen Rädern, Vulkanen oder Carrouseln aus Terracotta mit den verschiedenartigsten arischen religiösen Symbolen habe ich hier viele Tausende gefunden.

Wenn es, wie es scheint, weder bei den Trojanern noch bei irgendeiner der drei ihnen nachfolgenden Nationen eine Schriftsprache gab, so müssen uns, soweit es möglich ist, die von mir aufgefundenen „monuments

figurés“ die Schriftsprache ersetzen. Da ich, wie bereits früher erwähnt, jeden den Tag über aufgefundenen Gegenstand, und besonders die bildlichen Symbole mit grösster Genauigkeit am Abend in mein Tagebuch abzeichne, so ist es mir durch die Vergleichung der unzähligen Symbole gelungen, einige derselben zu entziffern, und ich hoffe, dass es meinen gelehrten Kollegen gelingen wird, die übrigen zu erklären. Keinesfalls soll der Wissenschaft irgend etwas von meinen Entdeckungen entgehen; jeder Gegenstand, der irgendwie Interesse für die gelehrte Welt haben kann, soll photographirt oder von einem geschickten Zeichner gezeichnet und im Anhang dieses Werkes publicirt werden; bei jedem Gegenstand wird man genau die Tiefe verzeichnet finden, in welcher er von mir entdeckt wurde.

---

## XIV.

Athen, 28. September 1872.

Ich schrieb meinen letzten Aufsatz am 14. v. M., und reiste am 10. d. M. in Gesellschaft meiner Frau und des Landmessers Sisilas nach Troja zurück, um einen neuen Plan der Pergamos aufzunehmen, auf welchem alle meine Ausgrabungen sowie die Tiefe derselben und die von mir entdeckten Denkmäler unsterblichen Ruhmes aufs genaueste verzeichnet sind. Auch nahm ich von den Dardanellen den Photographen Siebrecht mit, um Photographien von meinen Ausgrabungen, von zwei der vier an der Nordseite von Ilium befindlichen Quellen, von Iliums grossem Thurm und Trojas Ebene, und dem Hellespont, von diesem Monument aus gesehen, aufzunehmen.

Mit Schrecken sah ich bei meiner Ankunft dort, dass der von mir zurückgelassene Wächter treulos gewesen und eine ungeheuere Menge grosser, aus meinen Ausgrabungen stammender behauener Steine weggeschleppt war, aus denen ich an verschiedenen Stellen Mauern errichtet hatte, um zu verhindern, dass der Winterregen den ausgeworfenen Schutt wegschlemme. Er entschuldigte sich damit, dass die Steine zu guten

Zwecken angewandt wären, nämlich zum Bau eines Glockenthurmes im christlichen Dorfe Yenischahir und zur Errichtung von Wohnhäusern im türkischen Dorfe Tschiplak, aber ich jagte ihn natürlich sogleich weg und nahm an seine Stelle einen mit einer Flinte bewaffneten Wächter, welcher den Ruf der Treue hat und durch seine körperliche Stärke den Steinräubern Respect einflößen wird. Was mich am meisten ärgerte, war, dass letztere sich sogar an das von mir, wie früher erwähnt, auf der Südseite dieses Berges ans Licht gebrachte herrliche Bollwerk aus der Zeit des Lysimachos gewagt und zwei grosse Steine aus demselben entwendet hatten; bestimmt wäre diese Bastion ganz verschwunden, wenn ich auch nur eine Woche länger weggeblieben wäre.

Auch sehe ich mit Bedauern, dass der Regenschauer vom 14. August hingereicht hat, die grosse Oeffnung, welche ich auf der Südseite des grossen Thurmes gemacht hatte, um ihn bis auf den Felsen, auf dem er gebaut ist, blosszulegen, 2 Meter hoch mit Schutt zu füllen. Ich habe daher sogleich bei meiner Ankunft hier 20 Arbeiter angenommen, wovon zehn damit beschäftigt sind, die Südseite des Thurmes bis auf den Urboden zu reinigen, den Schutt wegzukarren und vor der grossen Oeffnung eine Mauer von grossen Steinblöcken zu bauen, durch welche nur das Regenwasser, nicht aber der von demselben fortgeschlemmte Schutt dringen kann.

Wie ich Gelegenheit gehabt habe mich zu überzeugen, schadet das Regenwetter dem Thurme nicht, denn es verschwindet sogleich rechts und links von



demselben in den losen Trümmerschichten. Von den übrigen zehn Arbeitern sind sechs damit beschäftigt, die von frevelhafter Hand zerstörten oder beschädigten Mauern wiederherzustellen, während die andern vier daran arbeiten, soviel als möglich von einer höchst merkwürdigen Mauer blosszulegen, die in  $15\frac{1}{2}$  Meter Tiefe und 40 Meter vom Rande des Berges auf der Baustelle des Tempels, genau 2 Meter unterhalb der dort von mir ans Licht gebrachten trojanischen Mauer unter einem Winkel von 40 Grad emporsteigt. Wie bereits früher bemerkt, beweisen die unter jener trojanischen Mauer schräg nach Norden hinunterlaufenden Schuttschichten, dass dieselbe einst auf dem steilen Abhange des Berges gebaut worden ist, und liefert uns hierfür einen fernern untrüglichen Beweis die 2 Meter unter ihr emporsteigende Stützmauer, welche keinen andern Zweck haben konnte, als den, das Erdreich des Bergabhanges zusammenzuhalten und hinlänglich zu befestigen, sodass ohne Gefahr Gebäude von gewaltigem Gewicht auf dem Gipfel errichtet werden konnten. Da ich aber hier bis jetzt noch nie in den Trümmerschichten der vorgriechischen Zeit dergleichen Stützmauern zur Consolidirung des Bergabhanges fand, obgleich es, wie die riesigen 5 und 6 Meter hohen Massen ungeheurer, mit verkohltem Schutt gemischter, behauener und unbehauener Steine beweisen, mit denen ich auf meiner grossen Plateforme zu kämpfen hatte, an grossartigen Gebäuden in der Pergamos von Troja nirgends gefehlt hat, so glaube ich ganz gewiss, die vorerwähnte Stützmauer ist dazu bestimmt gewesen, die Baustelle eines Tempels

von grösster Heiligkeit zu befestigen. Ich glaube dies um so mehr, als die Stützmauer hier einen Bogen bildet und die ganze Nordostecke des Berges zu bekleiden scheint, welche das äusserste Ende der Pergamos war, und Homer's Angabe über die Lage des Tempels der Minerva: „ἐν πόλει ἄκρῃ“ (Ilias, VI, 297) vollkommen entspricht. Ich hege keinen Zweifel, dass ich, mit dieser Stützmauer emporsteigend, die Ruinen jenes uralten Tempels schon in weniger als 10 Meter Abstand finde. Aber um weiter zu graben, muss ich vor allen Dingen die mehrerwähnte 3 Meter hohe und 2 Meter dicke trojanische Mauer einreissen und gewaltige Schuttmassen wegräumen, und muss ich diese Arbeit bis zum 1. Februar verschieben, denn jetzt bin ich zu krank und müde dazu. Die Entdeckung des uralten Tempels der Minerva auf des Berges Nordostecke würde dann auch das grosse Räthsel lösen, woher die kolossale Schuttanhäufung kommt, welche hier den Bergabhang mit einer steinharten Kruste von 40 Meter Dicke bekleidet, und von der ich nicht nur bei dieser Ausgrabung, sondern auch auf den östlichen 25 Metern meiner grossen Plateforme so sehr viel zu leiden hatte. Man würde finden, dass diese riesige Kruste nur durch die Ueberbleibsel der der ilischen Minerva dargebrachten Opfer entstanden ist.

Ich hatte die Stützmauer bis zu meiner Abreise am 15. August gar nicht bemerkt, und bemerkte sie auch jetzt erst, weil der Regen zwei Steine davon ans Licht gebracht hatte. Sie ist aus 30 bis 66 Centimeter langen und breiten, mit Erde vereinigten Muschelkalksteinen gebaut und bekleidet höchst wahrscheinlich die ganze nordöstliche Bergecke von unten bis oben. Ich ver-

muthe, dass zu dem uralten Minervatempel der in meinem Aufsatz vom 25. April erwähnte Abzugskanal aus grünem Sandstein von 20 Centimeter Breite und 18 Centimeter Höhe gehört, den ich in einer Höhe von  $3\frac{1}{2}$  Meter über meiner grossen Plateforme und in einer Entfernung von 14 Meter vom Rande des Abhanges fand.

Der von mir gefundene Triglyphenblock mit dem Sonnengott und den vier Pferden beweist, dass der Tempel, den er geziert hat, in dorischem Stil gebaut war, und da der dorische Baustil bekanntlich der älteste ist, so hatte diesen ohne Zweifel auch der uralte Tempel der ilischen Minerva. Wir wissen aber aus der Ilias (VII, 83 und IV, 508), dass es in der Pergamos auch einen Tempel Apollo's gab, und stand dieser vermuthlich auf der Südostecke des Berges, denn am Fusse derselben sieht man in einer kleinen Ausgrabung eine aus herrlichen korinthischen Säulen mittels Cement zusammengesetzte Mauer. Wahrscheinlich gehören diese Säulen zu einem Apollotempel aus der Zeit des Lysimachos. Bei der weitem Ausgrabung des Thurmes in östlicher Richtung hoffe ich die Baustelle dieses Tempels, und in den Tiefen derselben die Ruinen des uralten Apollotempels zu finden.

Falls es in Troja eine Schriftsprache gab, so werde ich wahrscheinlich Inschriften in den Ruinen der beiden Tempel finden. Ich bin aber in dieser Hinsicht nicht mehr sanguinisch, da ich bisher in den kolossalen Trümmerschichten der vier Völker, welche der griechischen Colonie vorhergegangen sind, keine Spur von Schrift gefunden habe.

---

Lakritze als das französische Wort *lacorice* sind jedenfalls nur Verderbungen von *γλυκόριζα*. Da nun die Leute bei dem smyrnaer Kaufmann das Land nach Flächenmass zu bestimmten Preisen durchgraben, so verdienen sie bei ihm täglich 12 bis 23 Piaster (2 Frs. 40 bis 4 Frs. 60 Cent.), während ich in den jetzigen kurzen Tagen nur 9 Piaster (1 Frs. 80 Cent.) zahlen kann, um nach Ostern 10 und nach dem 1. Juni 12 Piaster zu bewilligen. Da die Wurzel unweit Renkoï gegraben wird, so sind hauptsächlich Leute aus diesem Dorfe damit beschäftigt, und ich bin für meine Ausgrabungen auf die in und an der Ebene von Troja gelegenen Dörfer Kalifatli, Yenischahir und Neo-Chori angewiesen, aus welchen ich bei trockenem Wetter von morgen ab auf 120 tägliche Arbeiter rechnen kann.

Ich habe die Stelle auf der Nordseite des Berges, wo mir, in einer Entfernung von 40 Meter vom Bergabhänge, in einer Tiefe von 15 $\frac{1}{2}$  Meter, die 2 Meter unterhalb der trojanischen Mauer unter einem Winkel von 40 Grad aufsteigende Mauer von weissen Steinen die Baustelle des uralten Minervatempels zu bezeichnen scheint, von zwei Seiten gleichzeitig in fünf Terrassen in Angriff genommen und lasse den Schutt mit man-carts und Schiebkarren fortschaffen. Dieser Schutt besteht in der nordöstlichen Ausgrabung, von der Oberfläche bis zu 3 Meter Tiefe, aus mit schwarzer Erde vermengten Marmorsplittern, und finde ich darin gar viele grosse, herrlich sculptirte Marmorblöcke, welche offenbar von dem auf der Stelle befindlichen Tempel aus der Zeit des Lysimachos herrühren, aber durchaus weiter keinen Werth für die Wissenschaft haben. Die Fortschaffung

dieser Blöcke, deren Gewicht oft 2000 Kilogramm übersteigt, macht mir die grösste Schwierigkeit. Die Baustelle des Tempels ist zwar deutlich genug durch das Vorhandensein dieser grossen, dorischen Stil zeigenden Marmorblöcke angegeben, aber vom Heiligthum selbst findet sich kein Stein an seiner Stelle. Wie die 34 Meter lange, 23 Meter breite Senkung im Erdboden zu beweisen scheint, ist der Ort schon vor Jahrhunderten von den nach passenden Grabsteinen suchenden Türken durchwühlt, welche merkwürdigerweise auch alle Fundamente fortgenommen haben. Unterhalb dieser 3 Meter dicken Schuttdecke folgt eine unter einem Winkel von 50 bis 60 Grad ablaufende Aschenmasse, welche mit einer 40 Meter dicken Kruste an jener Stelle den durch die erwähnte Stützmauer genau bezeichneten einstigen Bergabhang bedeckt. Letzterer rundet sich hier nach Osten ab, und wie es sowohl die sich nach jener Richtung umwendende Stützmauer, als die oberhalb derselben auch nach Osten ablaufenden Schuttschichten beweisen, fing von diesem Punkte ebenfalls einst der östliche Bergabhang an, während der jetzige 80 Meter von demselben entfernt ist. Somit hat der Berg der Pergamos in östlicher Richtung um 80 Meter oder 264 Fuss an Dicke zugenommen, seitdem die Stützmauer gemacht ist. Ich glaube nicht, dass es einen zweiten Berg in der Welt gibt, dessen Zunahme im Laufe der Jahrtausende auch nur im entferntesten mit diesem kolossalen Zuwachs zu vergleichen wäre.

Ausser jenen kleinen runden Terracottas in Form von Vulkanen und Carrouseln mit den gewöhnlichen, viel vorkommenden und mehrfach beschriebenen Ver-

zierungen und einigem mehr oder weniger zerbrochenen Topfgeschirr wurde bisjetzt nichts in dieser Ausgrabung gefunden. Die andere Ausgrabung, um die vermeinte Baustelle des uralten Minervatempels zu erreichen, geschieht am Ostende meiner grossen Plateforme, auf welche ich wiederum den grössten Theil des dort jetzt abgegrabenen Schuttes werfen lasse, weil mir dessen Fortschaffung ausserhalb derselben zu ungeheuere Schwierigkeiten machen würde. Ich habe dieser Ausgrabung nur vorläufig eine Breite von 13 Metern gegeben, beabsichtige aber sie zu erweitern, sobald ich darin irgendeinen Nutzen für die Wissenschaft sehe. In der untern Terrasse dieser Ausgrabung finde ich die Fortsetzung jener trojanischen Mauer der mehr östlichen Ausgrabung. Diese Mauer hat hier nur eine Höhe von 1 Meter, aber die unter ihr liegenden Steine scheinen keinen Zweifel übrig zu lassen, dass sie einst viel höher gewesen ist. Merkwürdigerweise erkenne ich, und erkennt jeder Besucher der Troade mit mir, die Fortsetzung dieser Mauer auch an beiden Seiten meines grossen Durchstichs durch den ganzen Berg, links und rechts am Eingange desselben, in 12 Meter Tiefe. Wenn diese Mauer der Zeit vor dem trojanischen Kriege angehört, woran ich in Betracht ihrer grossen Tiefe nicht zweifeln darf, so beweisen doch jedenfalls die unter ihr befindlichen mächtigen Ruinen sowie das in dem grossen Durchstich in  $\frac{1}{2}$  Meter Tiefe gerade unter ihr liegende Pflaster von weissen Meersteinen, dass sie erst lange Zeit nach der ersten Zerstörung der Stadt gebaut sein muss. Aber der eigentliche Zweck dieser Mauer ist mir hier und weiterhin nach Westen

ganz unerklärlich, indem dieselbe über und durch die Trümmer mächtiger Bauten errichtet ist.

Die Schuttschichten in dieser Ausgrabung liegen alle horizontal, was keinen Zweifel übrig lässt, dass sie sich im Laufe der Zeit allmählich aufgehäuft haben. Die Beschaffenheit derselben beweist, dass die meisten der hier gestandenen Häuser durch Feuersbrunst vernichtet sind. Es kommen aber auch hier mehrere dicke Schuttschichten vor, in denen man Tausende von wohlerhaltenen Muscheln sieht, und beweist die Erhaltung der letztern, dass erstere nicht von verbrannten Bauten herühren können.

Unter den in dieser Ausgrabung entdeckten interessanten Gegenständen muss ich besonders hervorheben einen in 7 Meter Tiefe gefundenen glänzend rothen Hippopotamos von Terracotta, dessen Bild ich auf Tafel 119 No. 2330 in Zweidrittelgrösse gebe; er ist hohl, hat eine Röhre an der linken Seite und mag daher als Gefäss gedient haben. Das Vorhandensein der Gestalt des Hippopotamos hier in 7 Meter Tiefe ist höchst merkwürdig, ja wunderbar, denn dies Thier kommt bekanntlich nicht einmal in Oberägypten, und nur in den Flüssen des Innern von Afrika vor. Es ist jedoch wahrscheinlich, dass es im Alterthume Hippopotamoi in Oberägypten gab, denn nach Herodot (II, 7) wurden sie in der ägyptischen Stadt Papremites als heilige Thiere verehrt. Jedenfalls muss daher Troja mit Aegypten in Handelsverbindung gestanden haben; aber selbst dann bleibt es ein Räthsel, wie das Thier hier so bekannt war, dass es in Thon, vollkommen der Natur getreu, nachgebildet werden konnte.

Von Idolen von Marmor kamen in diesen wenigen Arbeitstagen erst acht vor, und davon nur zwei mit dem eingravirten Eulenkopf der ilischen Minerva. Von Vasen mit Eulengesicht, zwei Frauenbrüsten und zwei emporgehobenen Armen kam nur eine in 15 Meter Tiefe vor, sowie in 7 Meter Tiefe der obere Theil einer andern, auf dem noch der Stummel des einen Arms zu erkennen ist. In 3 Meter Tiefe finden sich zwei Vasen mit zwei Frauenbrüsten und einem ungeheuern Bauchnabel, welche ohne allen Zweifel auch die Schutzgöttin Trojas darstellen sollen. Endlich von Bechern mit Eulengesicht und Helm fand sich erst einer in 1 Meter Tiefe, der einen doppelten Griff in Form einer Krone hat, und ein anderer mit einem einfachen Griff in 8 Meter Tiefe. Von den übrigen Terracotta-Gefäßen gebe ich die Zeichnungen der noch nicht vorgekommenen Arten, und kann ich unter denselben besonders hervorheben einen in 3 Meter Tiefe gefundenen, höchst merkwürdigen Becher in der Form eines Waldhorns mit drei Füßen, sowie das Gefäß No. 2368 auf Tafel 120, welches nur zwei Füße und, wie es die abgebrochene Stelle an der rechten Seite beweist, mit einem andern Gefäß ganz gleicher Form und Art zusammengehangen hat; dies doppelte Gefäß hatte auf jeder Seite eine Röhre zum Aufhängen an Schnüren. Von dem übrigen Töpfergeschirr kann ich nur noch hervorheben die kleine merkwürdige Vase No. 2362 auf Tafel 120, welche drei lange Füße, einen Henkel und zwei Griffe in Gestalt von Ohren hat.

Von den runden Stücken Terracotta in Form von Vulkanen und Carrouseln mit symbolischen Verzierung-



gen kamen wie immer grosse Massen vor; ich verzeichne natürlich aber nur die Bilder der noch nicht dagewesenen. Von Schleudern kamen vier vor; davon eine von Kupfer aus 15 Meter Tiefe; eine von Alabaster aus 7 Meter und zwei von Diorit aus 6 und 7 Meter Tiefe. In 4 Meter Tiefe fand sich ein herrlich verziertes flaches Stück Elfenbein, dessen Bild ich Tafel 122, No. 2435 gebe, und welches offenbar zu einem musikalischen Instrument gehört haben muss. Endlich kam aus 1 Meter Tiefe der Tafel 119, No. 2343 verzeichnete untere Theil einer mit grosser Meisterschaft gemachten weiblichen Statue von feinem Marmor, und ist es nicht unwahrscheinlich, dass dieselbe Iliums Schutzgöttin darstellte, welche ja ihren Tempel in der Pergamos hatte.

Gleichzeitig mit diesen Ausgrabungen liess ich auch 22 Arbeiter an der Südostecke der Akropolis in nordwestlicher Richtung graben, um zu versuchen, von dieser Seite den grossen Thurm weiter blosszulegen, was mir von meinem grossen Durchstich aus durchaus unmöglich geworden ist. Da aber der Berg an dieser Stelle nur sehr allmähliche Senkung hat, so wurde ich gezwungen, den neuen Einschnitt mit einer bedeutenden Senkung anzulegen, welche das Herauskarren des Schuttes sehr erschwert, aber durchaus nothwendig ist, um die zur Erreichung des Thurmes nöthige Tiefe von 8 Meter erlangen zu können. Gleich im Anfang dieses Einschnittes stiess ich, 30 Centimeter unter der Oberfläche, auf zwei ungeheuere Mauern, deren jede 3 Meter oder 10 Fuss Dicke hat und wovon die erste aus dem Mittelalter zu stammen scheint und aus grossen durch Cement verbundenen korinthischen Säulenblöcken und andern alten

Bauten entlehnten Marmorblöcken besteht. Die unmittelbar darauffolgende zweite Mauer, welche jedenfalls zu der nach Strabo (XIII, 1, S. 100 und 101, Tauchnitz' Ausgabe) von Lysimachos erbauten, 40 Stadien langen Stadtmauer gehören muss, besteht aus grossen schön behauenen Muschelkalksteinen, die ohne Verbindungsmittel zusammengelegt sind und grossentheils ein Monogramm tragen. Da der Buchstabe nicht immer derselbe ist und auf einem Stein z. B. ein Σ, auf einem andern ein Υ oder ein Δ steht, so vermuthe ich, dass es die Initialen der verschiedenen Bauunternehmer sind. In der ersten fand ich eine 1 Meter 10 Centimeter lange, 30 Centimeter dicke, 83 Centimeter breite Marmorplatte mit nachstehender Inschrift:

ΗΒΟΥΛΗΚΑΙΙΟΔΗΜΟΣ  
ΓΑΙΟΝΚΑΙΣΑΡΑΤΟΝΥΙΟΝΤΟΥΣΕΒΑΣ  
ΤΟΥΤΟΝΣΥΝΓΕΝΗΚΑΙΠΑΤΡΩΝΑΚΑΙΕΥ  
ΕΡΓΕΤΗΝΤΗΣΠΟΛΕΩΣ

*Ἡ βουλὴ καὶ ὁ δῆμος  
Γάϊον Καίσαρα τὸν υἱὸν τοῦ Σεβασ-  
τοῦ τὸν συνγενῆ καὶ πατρῶνα καὶ ἐν-  
εργέτην τῆς πόλεως.*

Der in dieser Inschrift Gepriesene kann keinesfalls der Kaiser Caligula sein, denn dann würde *αὐτοκράτωρ* dastehen. Da aber dies Wort fehlt, so ist jedenfalls Caius Cäsar, der Sohn von Vipstanus (oder Vipsanius) Agrippa und Julia, der Tochter von Octavianus, gemeint. Er hatte einen Bruder Namens Lucius. Beide wurden von Augustus Octavianus adoptirt und erhielten durch diese Adoption den Titel „*υἱὸς τοῦ Σεβαστοῦ*“, beide

waren von Augustus für dasStaatsruder ausersehen. Cajus Cäsar, geboren im Jahre 20 v. Chr., wurde schon im Alter von drei Jahren adoptirt. Er nahm theil an den trojanischen Spielen, welche Augustus Octavianus bei der Einweihung des Tempels von Marcellus veranstaltete. Im Alter von 15 Jahren wurde er zum Consul und mit 19 Jahren zum Gouverneur von Asien ernannt. Während seiner dortigen Verwaltung kam er in Streit mit Phraates, dem Könige von Armenien, wurde verwundet und starb im Jahre 4 n. Chr. am 21. Februar, also im Alter von 24 Jahren. (Vellejus Paterculus, Histor., II, 102). Da er in der Inschrift der Verwandte, der Wohlthäter und der Patron von Ilium genannt wird, so ist er wahrscheinlich während seiner Administration öfter hierher gekommen und hat sich jedenfalls die Stadt sehr angelegen sein lassen und sie mit Wohlthaten überhäuft. Die Familie der Julier nämlich legte anfänglich ein grosses Gewicht darauf, von Iulos (oder Askanios), dem Sohn des Aeneas, abzustammen, und die Aeneis des Virgil hatte bekanntlich einzig und allein den politischen Zweck, diese Abstammung zu beweisen und zu verherrlichen. Dadurch erklären sich die Wohlthaten, womit die Julier Ilium überhäuften, und ihr Hass gegen die Griechen, weil sie Troja zerstört und ausserdem weil sie die Partei des Marcus Antonius ergriffen hatten.

Der Wein, welcher hier im vorigen Jahre nur  $1\frac{1}{4}$  Piaster (25 Centimes) die Oka von zwei gewöhnlichen Weinflaschen kostete, kostet jetzt 2 Piaster (40 Centimes) die Oka; er ist aber ganz ausgezeichneter Qualität und ich ziehe ihn jedem französischen Wein vor.

## XVI.

Pergamos von Troja, 1. März 1873.

Schon seit Montag Morgen, 24. v. M., ist es mir gelungen, die Zahl meiner Arbeiter auf 158 zu bringen, und da wir diese Woche fortwährend herrliches Wetter hatten, so habe ich in diesen sechs Tagen etwas Tüchtiges leisten und ungeachtet der vielen Hindernisse und Schwierigkeiten, mit denen ich anfänglich zu kämpfen hatte, bisjetzt seit dem 1. Februar von der Baustelle des Tempels 8500 Kubikmeter Schutt fortschaffen können. Ich hatte somit heute endlich die Freude, einen grossen Theil jener aus grossen unbehauenen weissen Steinen bestehenden Stützmauer blosszulegen, welche einst die ganze Nordostecke des Bergabhanges bekleidete, während infolge des Zuwachses durch die im Laufe vieler Jahrhunderte hinuntergeworfene Asche der Opfertierte der jetzige Bergabhang nach Norden 40, nach Osten 80 Meter davon entfernt ist. Zu meinem Erstaunen fand ich, dass diese Stützmauer bis 8 Meter unter die Oberfläche reicht und somit, da der Urboden sonst überall nur in 14 bis 16 Meter Tiefe unter der Oberfläche ist, am Nordostende der Pergamos einen isolirten Hügel von 6 bis 8 Meter Höhe bekleidet hat, auf

welchem ohne Zweifel einst ein kleiner Tempel gestanden hat. Von diesem Heiligthum aber fand ich nur rothe Holzasche mit glänzenden schwarzen trojanischen Topfscherben vermischt und eine ungeheuere Menge unbehauener Steine, die einer furchtbaren Glut ausgesetzt gewesen zu sein scheinen; dagegen keine Spur von Sculptur, es muss das Gebäude daher sehr winzig gewesen sein. Ich habe die Stützmauer dieses Tempelhügels auf eine Breite von 4 Meter durchbrochen, um den Boden zu untersuchen. Ich grub ihn  $1\frac{1}{2}$  Meter tief ab und fand, dass er aus reinem Urboden von grünlicher Farbe besteht. Auf der durch die Stützmauer angewiesenen Baustelle des kleinen uralten Tempels finde ich an zwei Stellen reinen Kornsand, der sehr tief zu gehen scheint, da ich beim Nachgraben bis in 2 Meter Tiefe das Ende desselben nicht erreichte. Ob dieser Hügel ganz oder nur theilweise aus Erde und Kornsand besteht, vermag ich nicht zu sagen, und unterlasse ich auch dies zu untersuchen, da deswegen aufs neue Tausende von Kubikmetern Schutt fortgeschafft werden müssten. In dem Schutt des Tempels wurden einige wenige aber höchst interessante Gegenstände gefunden, z. B. das grösste bisjetzt vorgekommene marmorne Idol von  $13\frac{1}{2}$  Centimeter Länge und 8 Centimeter Breite, dessen Bild ich auf Tafel 126, No. 2560 gebe; ferner der Topfdeckel No. 2555, welcher durch grob eingeschnittene Linien in zwölf Fächer abgetheilt ist, wovon zehn mit Sternchen, eins mit zwei Blitzen und eins mit sechs Strichen verziert sind. Es fand sich dort ein kleines Tafel 122, No. 2438 abgebildetes Idol von Terracotta mit dem Eulenkopf der ilischen Schutzgöttin,

einem Bauchnabel, zwei Armen und auf der Rückseite lang herunterhängendem Haupthaar, es ist aber so kunstlos gemacht, dass z. B. die Augen der Göttin oberhalb der Augenbrauen stehen. Auch fand ich im Schutt des Tempels eine Vase mit Eulengesicht, zwei Frauenbrüsten und einem grossen Bauchnabel; vom Gesicht ist aber nur ein Auge und ein Ohr erhalten. Ich mache ganz besonders darauf aufmerksam, dass sowohl auf allen Vasen mit Eulenköpfen, zwei Frauenbrüsten und Bauchnabel, als auch auf allen andern, die ohne Eulengesicht und nur mit zwei Frauenbrüsten und Bauchnabel verziert sind, letzterer immer zehnmal grösser ist als die Brüste. Ich vermuthe daher, dass der Bauchnabel irgend eine wichtige Bedeutung hatte, um so mehr als derselbe manchmal mit einem Kreuze und einmal sogar mit einem solchen und den Marken eines Nagels an jedem der vier Enden des Kreuzes verziert ist. Es fanden sich ferner in den Trümmern des kleinen uralten Gebäudes einige hübsche Keile und eine Menge sehr grober klotziger Hämmer von Diorit; ferner eine Menge jener kleinen rothen und schwarzen runden Terracottas in der Form des Vulkans oder des Carrousel mit den gewöhnlichen Verzierungen von vier oder fünf  oder drei, vier oder fünf dreifachen aufgehenden Sonnen im Kreise um die Centralsonne, oder mit andern höchst sonderbaren Verzierungen.

Es wurde auch in 7 und 8 Meter Tiefe eine Menge Vasen mit eingravirten Verzierungen und mit drei Füßen oder ohne Füße, aber meistens mit Röhren an den Seiten und Löchern im Munde zum Aufhängen an Schnüren, gefunden; wiederum Trinkbecher, die aus

einer kreisförmigen Röhre bestehen und an einer Seite eine hervorragende Oeffnung zum Trinken haben; letztere ist immer durch einen Henkel mit der andern Seite der Röhre verbunden; ferner kleinere und grössere Töpfe mit ganz hintenüber gebogenem Munde; kleine Terracotta-Trichter; sehr merkwürdige kleine, nur  $2\frac{1}{2}$  bis 3 Centimeter lange Schleudern von Diorit. Der merkwürdigste aller bis heute in diesem Jahre gefundenen Gegenstände ist aber jedenfalls ein in 9 Meter Tiefe gefundenes Idol von sehr hartem schwarzen Stein, von  $6\frac{1}{2}$  Centimeter Länge und Breite. Kopf, Hände und Füße sind in Form von Halbkugeln, und der Kopf ist nur dadurch kenntlich, dass mehrere unter demselben befindliche horizontal herumgehende Einschnitte Halsschnüre zu bezeichnen scheinen. In der Mitte des Bauchs sieht man einen Nabel, welcher ebenso gross ist als der Kopf, aber nicht hervorsteht, wie dies bei den Vasen der Fall ist, sondern durch eine kreisförmige Vertiefung bezeichnet ist. Die Rückseite des mittlern Körpers ist gewölbt und hat das Ansehen eines Schildes, sodaß man bei Betrachtung des Idols unwillkürlich daran denkt, dass es den Kriegsgott Mars darstellt.

Es kommen in 4 bis 7 Meter Tiefe auch Bruchstücke von Terracotta-Schlangen vor, deren Köpfe manchmal mit Hörnern dargestellt sind. Letztere müssen durchaus ein uraltes bedeutungsvolles Symbol von höchster Wichtigkeit sein, denn noch jetzt herrscht hier der Aberglaube, dass Schlangenhörner durch blosser Berührung des menschlichen Körpers eine Menge Krankheiten und besonders Epilepsie heilen, ferner dass sie in Milch getaucht diese augenblicklich in Käse ver-

wandeln und dergleichen mehr. Wegen der vielen heilsamen und nützlichen Wirkungen, die man den Schlangenhörnern beilegt, schreibt man ihnen einen ungeheuern Werth zu, und wurde bei meiner Rückkunft hier, Ende Januar, einer meiner vorjährigen Arbeiter von seinen neidischen Kameraden beschuldigt, er habe im vorigen Jahre in einer Urne in 16 Meter Tiefe ein paar Schlangenhörner gefunden und entwendet. Alle meine Versicherungen, dass es keine Schlangenhörner gebe, vermochten nicht, die guten Arbeiter zu überzeugen, und sie glauben heute noch, ihr Kamerad habe mir einen grossen Schatz gestohlen. Die nicht mit Hörnern verzierten Schlangenköpfe stellen meistens die giftige *Aspis* dar; sie haben über dem Maule eine Menge Punkte, und Kopf und Rücken sind durch Querstriche in Fächer abgetheilt, und diese sind mit Punkten geschmückt. Auf der entgegengesetzten Seite haben diese flachen Schlangenköpfe der Länge nach laufende, Frauenhaaren ähnliche Striche. Es kommen auch 4 Centimeter hohe Kegel von Terracotta vor, welche drei nicht durchgehende Löcher haben. Von Terracotta-Vasen ohne Eulengesicht, aber mit zwei Frauenbrüsten und grossem Bauchnabel, sowie mit zwei kleinen aufrecht stehenden Griffen in Form von Armen wurden dieser Tage noch mehrere in 1 und 2 Meter Tiefe gefunden. Werkzeuge von Diorit und Wurfscheiben von Granit, auch mitunter von hartem Kalkstein kommen in allen Schuttschichten unterhalb 4 Meter Tiefe in Menge vor. Hämmer und Keile kommen sowol von Diorit als von grünem Steine vor und sind in den meisten Fällen sehr hübsch gearbeitet. Nicht alle steinernen Hämmer



haben ein durchgehendes Loch; bei vielen sieht man nur eine  $\frac{1}{2}$  bis 1 Centimeter tiefe Höhlung auf beiden Seiten.

Von Metallen kam nur Kupfer vor; eine 14 Centimeter lange kupferne Sichel wurde heute gefunden; von kupfernen Waffen wurden seit dem 1. v. M. nur erst zwei Lanzen in 7 und ein Pfeil in 4 Meter Tiefe gefunden. Lange dünne kupferne Nägel mit rundem Kopf oder nur gebogener Spitze kommen in Menge vor, und finde ich deren jetzt auch mehrfach in 5 und 6 Meter Tiefe, wo ich bis dahin seit Anfang meiner Ausgrabungen im Jahre 1871 erst zwei Nägel gefunden hatte.

Den an der Südostecke der Pergamos angelegten Einschnitt zur Blosslegung des östlichen Theils des grossen Thurms habe ich jetzt bis zu meinem vorjährigen Einschnitt in einer Länge von 96 Meter und in einer Breite von 20 bis 24 Meter auf einmal in Angriff genommen, und geht die Arbeit sehr rasch, da diese Ausgrabung nahe am südlichen Bergabhänge und daher der Schutt nicht weit zu karren ist. Ich habe acht Seitenwege zur Fortschaffung desselben angelegt. Die Erfahrung hat mich gelehrt, dass es weit vortheilhafter ist, keine besondern Leute zum Beladen der Schiebkarren zu halten und jeden Arbeiter selbst seine Karre vollschaufeln zu lassen. Ebenso hat mir die Praxis gezeigt, dass beim Abbrechen der Erdwände mit den langen eisernen Hebeln mittels eines „Bocks“ sehr viel kostbare Zeit verloren geht und dass es viel vortheilhafter und für die Arbeiter weniger gefahrvoll ist, die Erdwände immer unter einem Winkel von 55 Grad zu halten, nach Mass des Bedarfs abzugra-

ben und den Schutt mit 21 Centimeter breiten Hacken herunterzuharken. In dieser neuen Ausgrabung finde ich vier aus irdenen, 48 bis 57 Centimeter langen und 17 bis 30 Centimeter dicken Röhren zusammengesetzte Wasserleitungen, in welchen das Wasser aus einer Entfernung von  $1\frac{1}{2}$  deutschen Meilen vom obern Thymbrius hergeleitet wurde. Letzterer heisst jetzt Kemar, vom griechischen Wort *καμάρα* (Gewölbe), weil eine Wasserleitung aus römischer Zeit in grossen Bogen über seinen untern Lauf hinweggeht, die einst Ilium mit Trinkwasser aus dem obern Theile des Flusses versorgte. Für die Pergamos aber waren besondere Wasserleitungen nöthig, da dieselbe höher liegt als die Stadt.

Ich finde in dieser Ausgrabung eine ungeheuere Menge sehr grosser, 1 bis 2 Meter hoher und 75 Centimeter dicker irdener Weinbehälter (*πίθοι*), sowie eine Menge Bruchstücke von korinthischen Säulen und andern herrlich sculptirten Marmorblöcken. Alle diese Marmorblöcke müssen jedenfalls zu jenem grossartigen Gebäude gehört haben, dessen südliche Wand von 87,7 Meter Länge ich bereits aufgegraben habe. Dieselbe besteht aus mit vielem steinharten Cement zusammengesetzten kleinen Steinen und ruht auf grossen schönbehauenen Kalksteinen. Die Richtung dieser Wand und folglich des ganzen Gebäudes ist Ostsüdost halb Ost, und drei Inschriften, die ich in den Ruinen desselben fand und in deren einer gesagt ist, dass sie im „*ἱερόν*“, d. h. im Tempel aufgestellt wurde, lassen gar keinen Zweifel, dass dies der Tempel der ilischen Minerva, der „*πολιούχος θεά*“ war, denn nur dieses Heiligthum konnte wegen seiner über alle andern Tempel hervorragenden Grösse

und Wichtigkeit schlechthin „τὸ ἱερόν“ genannt werden. Auch stimmt ja die genau der aufgehenden Sonne zugewandte Lage des Gebäudes ganz genau mit der Lage des *Παρθενών* und aller übrigen Tempel der Minerva. Von Anfang an habe ich nach diesem wichtigen Heiligthume gesucht, habe, um es zu finden, über 100000 Kubikmeter Schutt von den schönsten Stellen der Pergamos weggeschleppt, und jetzt entdecke ich es gerade an jener Stelle, wo ich es am allerwenigsten erwartet hätte. Ich habe diesen wahrscheinlich von Lysimachos erbauten neuen Tempel gesucht, weil ich glaubte und glaube, dass ich in den Tiefen desselben die Trümmer des urältesten Minervatempels und darin mehr als irgendwo anders Aufschluss über Troja finden werde. Von den erwähnten hier gefundenen Inschriften ist die eine auf einer 1 Meter 60 Centimeter langen, 45 Centimeter breiten und 15 Centimeter dicken Marmorplatte in Form eines Grabsteins geschrieben und lautet wie folgt:

ΜΕΛΕΑΓΡΟΣ ΙΛΙΕΩΝ ΤΗ ΒΟΥΛΗ ΚΑΙ ΤΩ ΔΗΜΩ ΚΑΙ  
 ΡΕΙΝΑ ΠΕΔΩΚΕΝ ΗΜΙΝ ΑΡΙΣΤΟΔΙΚΙΔΗΣ Ο ΑΣΣΙΟΣ ΕΠΙ  
 ΣΤΟΛΑΣ ΠΑΡΑ ΤΟΥ ΒΑΣΙΛΕΩΣ ΑΝΤΙΟΧΟΥ ΩΝ ΤΑΝΤΙ ΓΡΑ  
 ΦΑΥΜΙΝ ΥΠΟΓΕΓΡΑΦΑ ΜΕΝΕΝΕΤΥΧΕΝ ΔΗΜΙΚΑΙ ΑΥ  
 5 ΤΟΣ ΦΑΜΕΝΟΣ ΠΟΛΛΩΝ ΑΥΤΩ ΚΑΙ ΕΤΕΡΩΝ ΔΙΑΛΕ  
 ΓΟΜΕΝΩΝ ΚΑΙ ΣΤΕΦΑΝΩΝ ΔΙΔΟΝΤΩΝ ΩΣ ΠΕΡ ΚΑΙ Η  
 ΜΕΙΣ ΠΑΡΑΚΟΛΟΥΘΟΥΜΕΝ ΔΙΑ ΤΟ ΚΑΙ ΠΡΕΣΒΕΥΣΑΙΑ  
 ΠΟΤΩΝ ΠΟΛΕΩΝ ΤΙΝΑΣ ΠΡΟΣ ΗΜΑΣ ΒΟΥΛΕΣΘΑΙ ΤΗΝ  
 10 ΧΩΡΑΝ ΤΗΝ ΔΕΔΟΜΕΝΗΝ ΑΥΤΩΙ ΥΠΟ ΤΟΥ ΒΑΣΙΛΕΩΣ ΑΝ  
 ΤΙΟΧΟΥ ΚΑΙ ΔΙΑ ΤΟ ΙΕΡΟΝ ΚΑΙ ΔΙΑ ΤΗΝ ΠΡΟΣΥΜΑΣΕΥΝΟΙ  
 ΑΝ ΠΡΟΣ ΕΝΕΓΚΑΣΘΑΙ ΠΡΟΣ ΤΗΝ ΜΕΤΕΡΑΝ ΠΟΛΙΝ Α  
 ΜΕΝΟΥΝ ΑΞΙΟΙ ΓΕΝΕΣΘΑΙ ΑΥΤΩΙ ΠΑΡΑ ΤΗΣ ΠΟΛΕΩΣ ΑΥ  
 ΤΟ ΣΥΜΙΝΔΗΛΩΣΕΙ ΚΑΛΩ ΣΔΑΝ ΠΟΗΣΑΙ ΤΕΥΗ ΦΙΣΑΜΕ  
 ΝΟΙΤΕ ΠΑΝΤΑΤΑ ΦΙΛΑΝΘΡΩΠΑ ΑΥΤΩΙ ΚΑΙ ΚΑΘΟΤΙΑΝ  
 15 ΣΥΓΧΩΡΗΣΗ ΤΗΝ ΑΝΑΓΡΑΦΗΝ ΠΟΗΣΑΜΕΝΟΙ ΚΑΙ ΣΤΗ

ΛΩΣΑΝΤΕΣ ΚΑΙ ΔΕΝΤΕΣ ΕΙΣ ΤΟ ΙΕΡΟΝ ΙΝΑ ΜΕΝ ΗΙ ΜΙΝ  
 ΒΕΒΑΙΩΣ ΕΙΣ ΠΑΝΤΑ ΤΟ ΓΧΡΟΝΟΝ ΤΑΣΥΓΧΩΡΗΘΕΝΤΑ  
 ΕΡΡΩΣΘΕ ΒΑΣΙΛΕΥΣ ΑΝΤΙΟΧΟΣ ΜΕΛΕΑ  
 ΓΡΩΙΧΑΙΡΕΙΝ ΔΕ ΔΩΚΑ ΜΕΝ ΑΡΙΣΤΟΔΙΚΙΔΗ ΤΩ ΙΑΣΣΙΩ Ι  
 20 ΓΗΣ ΕΡΓΑΣΙΜΟΥ ΠΛΕΘΡΑ ΔΙΣΧΙΛΙΑ ΠΡΟΣΕΝΕΓΚΑΣΘΑΙ  
 ΠΡΟΣ ΤΗΝ ΙΛΙΕΩΝ ΠΟΛΙΝ Η ΣΚΗΥΙΩΝ ΣΥΟΥΝ ΣΥΝΤΑΞΟΝ  
 ΠΑΡΑΔΕΙΞΑΙ ΑΡΙΣΤΟΔΙΚΙΔΗ ΑΠΟ ΤΗΣ ΟΜΟΡΟΥΣΗΣ ΤΗ  
 ΓΕΡΓΙΩ Ι ΑΙ Η ΤΗΣ ΚΗΥΙΑΙΟΥ ΑΝΔΟΚΙΜΑΖΗΣ ΤΑ ΔΙΣΧΙΛΙΑ  
 ΠΛΕΘΡΑ ΤΗΣ ΓΗΣ ΚΑΙ ΠΡΟΣΟΡΙΣΑΙ ΕΙΣ ΤΗΝ ΙΛΙΕΩΝ Η ΤΗΝ  
 25 ΣΚΗΥΙΩΝ ΕΡΡΩΣΟ ΒΑΣΙΛΕΥΣ ΑΝΤΙΟΧΟΣ ΜΕΛΕ  
 ΑΓΡΩΙΧΑΙΡΕΙΝ ΕΝΕΤΥΧΕΝ Η ΜΙΝ ΑΡΙΣΤΟΔΙΚΙΔΗΣ Ο  
 ΑΣΣΙΟΣ ΑΞΙΩΝ ΔΟΥΝΑΙ ΑΥΤΩ Ι Η ΜΑΣ ΕΝ ΤΗ ΕΦΕΛΛΗΣ  
 ΠΟΝΤΟΥΣ ΑΤΡΑΠΕΙΑΙ ΤΗΝ ΠΕΤΡΑΝ Η Μ ΠΡΟΤΕΡΟΝ  
 ΕΙΧΕΝ ΜΕΛΕΑ ΓΡΟΣ ΚΑΙ ΤΗΣ ΧΩΡΑΣ ΤΗΣ ΠΕΤΡΙΔΟΣ  
 30 ΕΡΓΑΣΙΜΟΥ ΠΕΘΡΑ ΧΙΛΙΑ ΠΕΝΤΑΚΟΣΙΑ ΚΑΙ ΑΛΛΑ  
 ΓΗΣ ΠΛΕΘΡΑ ΔΙΣΧΙΛΙΑ ΕΡΓΑΣΙΜΟΥ ΑΠΟ ΤΗΣ ΟΜΟ  
 ΡΟΥΣΗΣ ΤΗ ΠΡΟΤΕΡΟΝ ΔΟΘΕΙΣ ΗΙ ΑΥΤΩ Ι ΜΕΡΙΔΙΩ Ι  
 ΚΑΙ Η Μ ΕΙΣ ΤΗΝ ΤΕ ΠΕΤΡΑΝ ΔΕ ΔΩΚΑ ΜΕΝ ΑΥΤΩ Ι ΕΙ  
 ΜΗ ΔΕ ΔΟΤΑΙ ΑΛΛΩ Ι ΠΡΟΤΕΡΟΝ ΚΑΙ ΤΗ ΓΧΩΡΑΝ ΤΗΝ  
 35 ΠΡΟΣ ΤΗ ΠΕΤΡΑΙ ΚΑΙ ΑΛΛΑ ΓΗΣ ΠΛΕΘΡΑ ΔΙΣΧΙΛΙΑ  
 ΕΡΓΑΣΙΜΟΥ ΔΙΑ ΤΟ ΦΙΛΟΝΟΝ ΤΑ Η ΜΕΤΕΡΟΝ ΠΑΡΕΣ  
 ΧΗΣΘΑΙ Η ΜΙΝ ΤΑΣ ΚΑΤΑ ΤΟΝ ΧΡΕΙΑΣ ΜΕΤΑ ΠΑΣΗΣ  
 ΕΥΝΟΙΑΣ ΚΑΙ ΠΡΟΘΥΜΙΑΣ ΣΥΟΥΝ ΕΠΙΣΚΕΥΑΜΕΝΟΣ  
 ΕΙΜΗ ΔΕ ΔΟΤΑΙ ΑΛΛΩ Ι ΠΡΟΤΕΡΟΝ ΑΥΤΗ Η ΜΕΡΙΣ ΠΑ  
 40 ΡΑ ΔΕΙΞΟΝ ΑΥΤΗΝ ΚΑΙ ΤΗΝ ΠΡΟΣ ΑΥΤΗ Ι ΧΩΡΑΝ ΑΡΙΣ  
 ΤΟΔΙΚΙΔΗ ΚΑΙ ΑΠΟ ΤΗΣ ΒΑΣΙΛΙΚΗΣ ΧΩΡΑΣ ΤΗΣ ΟΜΟ  
 ΡΟΥΣΗΣ ΤΗ ΠΡΟΤΕΡΟΝ ΔΕ ΔΟΜΕΝΗ Ι ΧΩΡΑΙ ΑΡΙΣΤΟΔΙ  
 ΚΙΔΗ Ι ΣΥΝΤΑΞΟΝ ΚΑΤΑ ΜΕΤΡΗΣΑΙ ΚΑΙ ΠΑΡΑΔΕΙΞΑΙ  
 ΑΥΤΩ Ι ΠΛΕΘΡΑ ΔΙΣΧΙΛΙΑ ΚΑΙ ΕΣΑΙ ΑΥΤΩ Ι ΠΡΟΣΕΝΕΓ  
 45 ΚΑΣΘΑΙ ΠΡΟΣ ΗΝ ΑΜΒΟΥΛΗΤΑΙ ΠΟΛΙΝ ΤΩΝ ΕΝ ΤΗ Ι ΧΩΡΑΙ  
 ΤΕ ΚΑΙ ΣΥΜΜΑΧΙΑΙ ΟΙ ΔΕ ΒΑΣΙΛΙΚΟΙ ΛΑΟΙ ΟΙ ΕΚ ΤΟΥΤΟ  
 ΠΟΥ ΕΝΩΙΕΣ ΤΗΝ Η ΠΕΤΡΑ Ε ΑΜΒΟΥΛΩΝΤΑΙ ΟΙ ΚΕΙΝΕΝ ΤΗ  
 ΠΕΤΡΑΙΑΣ ΦΑΛΕΙΑΣ ΕΝ ΕΚΕΣΥΝ ΤΕΤΑΧΑ ΜΕΝ ΑΡΙΣΤΟ  
 ΤΟΔΙΚΙΔΗ ΕΑΝ ΑΥΤΟΥΣ ΟΙΚΕΙΝ ΕΡΡΩΣΟ  
 50 ΒΑΣΙΛΕΥΣ ΑΝΤΙΟΧΟΣ ΜΕΛΕ ΑΓΡΩΙΧΑΙΡΕΙΝ ΕΝΕΤΥΧΕΝ Η  
 ΜΙΝ ΑΡΙΣΤΟΔΙΚΙΔΗΣ ΦΑΜΕΝΟΣ ΠΕΤΡΑΝ ΤΟ ΧΩΡΙΟΝ ΚΑΙ ΤΗ Μ  
 ΧΩΡΑΝ ΤΗΝ ΣΥΓΚΥΡΟΥΣ ΑΝ ΠΕΡΙ ΗΣ ΠΡΟΤΕΡΟΝ ΕΓΡΑΥΑ ΜΕΝ  
 ΔΙΔΟΝΤΕΣ ΑΥΤΩ Ι ΟΥ ΔΕ ΤΙΚΑΙ ΝΥΝ ΠΑΡΕΙΛΗΦΕΝΑΙ ΔΙΑ ΤΟ ΑΘΗ  
 ΝΑΙ Ω Ι ΤΩ Ι Ε ΠΙ ΤΟΥΝ ΑΥΣΤΑΘ ΜΟΥ ΕΠΙΚΕΧΩΡΗΣΘΑΙ ΚΑΙ ΗΙ

55 ΩΣΕΝΑΝΤΙΜΕΝΤΗΣ ΠΕΤΡΙΤΙΔΟΣ ΧΩΡΑΣ ΠΑΡΑ ΔΕΙΧΘΗΝΑΙ  
 ΑΥΤΩ ΙΤΑΙΣ ΑΠΛΕΘΡΑΣΥΓΧΩΡΗΘΗΝΑΙ ΔΕΚΑΙΑΛΛΑ ΠΛΕ  
 ΘΡΑΔΙΣ ΧΙΛΙΑ ΠΡΟΣ ΕΝΕΓΚΑΣΘΑΙ ΠΡΟΣ ΗΝΑΜΒΟΥΛΗΤΑΙ  
 ΤΩΜ ΠΟΛΕΩΝ ΤΩΝ ΕΝ ΤΗ ΗΜΕΤΕΡΑΙΣ ΥΜΜΑΧΙΑΙΚΑΘΑ  
 ΠΕΡΚΑΙ ΠΡΟΤΕΡΟΝ ΕΓΡΑΥΑΜΕΝ ΟΡΩΝΤΕΣ ΟΥΝ ΑΥΤΟΝ  
 60 ΕΥΝΟΥΝΟΝΤΑ ΚΑΙ ΠΡΟΘΥΜΟΝ ΕΙΣ ΤΑ ΗΜΕΤΕΡΑ ΠΡΑΓΜΑ  
 ΤΑ ΒΟΥΛΟΜΕΘΑ ΠΟΛΥΩΡΕΙΝ ΤΑΝ ΘΡΩΠΟΥ ΚΑΙ ΠΕΡΙ  
 ΤΟΥ ΤΩΝ ΣΥΓΚΕΧΩΡΗΚΑΜΕΝ ΦΗΣΙΝ ΔΕ ΕΙΝΑΙ ΤΗΣ  
 ΠΕΤΡΙΤΙΔΟΣ ΧΩΡΑΣ ΤΑΣΥΓΧΩΡΗΘΕΝΤΑ ΑΥΤΩ Ι  
 ΠΛΕΘΡΑ ΧΙΛΙΑ ΠΕΝΤΑΚΟΣΙΑ ΣΥΝΤΑΞΟΘΟΥΝ ΚΑΤΑ  
 65 ΜΕΤΡΗΣΑΙ ΑΡΙΣΤΟΔΙΚΙΔΗ ΚΑΙ ΠΑΡΑ ΔΕΙΞΑΙ ΓΗΣ  
 ΕΡΓΑΣΙΜΟΥ ΤΑΤΕ ΔΙΣΧΙΛΙΑ ΚΑΙ ΠΕΝΤΑΚΟΣΙΑ ΠΛΕ  
 ΘΡΑ ΚΑΙ ΑΝΤΙ ΤΩΝ ΠΕΡΙ ΤΗΝ ΠΕΤΡΑΝ ΑΛΛΑ ΕΡΓΑ  
 ΣΙΜΟΥ ΧΙΛΙΑ ΠΕΝΤΑΚΟΣΙΑ ΑΠΟ ΤΗΣ ΒΑΣΙΛΙΚΗΣ ΧΩ  
 ΡΑΣ ΤΗΣ ΣΥΝΟΡΙΖΟΥΣΗΣ ΤΗ ΕΝ ΑΡΧΗ ΙΔΟΘΕΙΣ Η  
 70 ΑΥΤΩ Ι ΠΑΡΗΜΩΝ ΕΑΣΑΙ ΔΕΚΑΙ ΠΡΟΣ ΕΝΕΓΚΑΣΘΑΙ  
 ΤΗΝ ΧΩΡΑΝ ΑΡΙΣΤΟΔΙΚΙΔΗΝ ΠΡΟΣ ΗΝΑΜΒΟΥΛΗΤΑΙ  
 ΠΟΛΙΝ ΤΩΝ ΕΝ ΤΗ ΗΜΕΤΕΡΑΙΣ ΥΜΜΑΧΙΑΙΚΑΘΑ  
 ΠΕΡΚΑΙ ΕΝ ΤΗ ΠΡΟΤΕΡΟΝ ΕΠΙΣΤΟΛΗ ΕΓΡΑΥΑ  
 ΜΕΝ ΕΡΡΩΣΟ

*Μελέαγρος Ἰλιέων τῆι βουλῆι καὶ τῶι δήμῳ χαί-  
 ρειν. Ἀπέδωκεν ἡμῖν Ἀριστοδικίδης ὁ Ἄσσιος ἐπι-  
 στολάς παρὰ τοῦ βασιλέως Ἀντιόχου, ὧν τὰν τίγρα-  
 φα ὑμῖν ὑπογεγράφαμεν ἐνέτυχεν δ' ἡμῖν καὶ α(ὕ)-*

- 5) *τὸς φάμενος, πολλῶν αὐτῶι καὶ ἐτέρων διαλε-  
 γομένων καὶ στέφανον διδόντων, ὥσπερ καὶ ἡ-  
 μεῖς παρακολουθοῦμεν διὰ τὸ καὶ πρᾶσβεῦσαι ἀ-  
 πό τῶν πόλεων τινας πρὸς ἡμᾶς, βούλεσθαι τὴν  
 χώραν τὴν δεδομένην αὐτῶι ὑπὸ τοῦ βασιλέως Ἀν-  
 10) τιόχου καὶ διὰ τὸ ἱερὸν καὶ διὰ τὴν πρὸς ὑμᾶς εὐνοι-  
 αν προσενέγκασθαι πρὸς τὴν ὑμετέραν πόλιν. Ἄ  
 μὲν οὖν ἀξιοῖ γενέσθαι αὐτῶι παρὰ τῆς πόλεως, αὐ-  
 τὸς ὑμῖν δηλώσει· καλῶς δ' ἂν ποιήσατε ψηφισάμε-  
 νοί τε πάντα τὰ φιλόανδραπα αὐτῶι καὶ καθ' ὅτι ἂν  
 15) συγχωρήσῃ τὴν ἀναγραφὴν ποιησάμενοι καὶ στη-*

λάσαντες καὶ θέντες εἰς το ἱερόν, ἵνα μένη ὑμῖν  
βεβαίως εἰς πάντα τὸν χρόνον τὰ συγγωρηθέντα.

ἔρῶσθε. Βασιλεὺς Ἀντίοχος Μελεά-

γρωὶ χαίρειν. Δεδώκαμεν Ἀριστοδικίδῃ τῷ Ἀσσίῳ

- 20) γῆς ἐργασίμου πλέθρα δισχίλια προσενέγκασθαι  
πρὸς τὴν Ἰλιέων πόλιν ἢ Σκηψίων. Σὺ οὖν σύνταξον  
παραδείξαι Ἀριστοδικίδῃ ἀπὸ τῆς ὁμορούσης τῆ  
Γεργυδία ἢ τῆ Σκηψία, οὗ ἂν δοκιμάξης τὰ δισχίλια  
πλέθρα τῆς γῆς καὶ προσορίσαι εἰς τὴν Ἰλιέων ἢ τὴν
- 25) Σκηψίων. ἔρῶσθε. Βασιλεὺς Ἀντίοχος Μελε-  
άγρωι χαίρειν. Ἐνέτυχεν ἡμῖν Ἀριστοδικίδης ὁ  
Ἀσσίος ἀξιῶν δοῦναι αὐτῷ ἡμᾶς ἐν τῇ ἐφ' Ἑλλησ-  
πόντου σατραπείᾳ τὴν Πέτραν, ἣμ πρότερον  
εἶχεν Μελέαγρος καὶ τῆς χώρας τῆς Πετρίδος
- 30) ἐργασίμου πέθρα\*<sup>1</sup> χίλια πεντακόσια καὶ ἄλλα  
γῆς πλέθρα δισχίλια ἐργασίμου ἀπὸ τῆς ὁμο-  
ρούσης τῆ πρότερον δοθείσῃ αὐτῷ μεριδίῳ (;)  
καὶ ἡμεῖς τὴν τε Πέτραν δεδώκαμεν αὐτῷ, εἰ  
μὴ δέδοται ἄλλῳ πρότερον καὶ τῆν χώραν τὴν
- 35) πρὸς τῇ Πέτρᾳ καὶ ἄλλα γῆς πλέθρα δισχίλια  
ἐργασίμου, διὰ τὸ φίλον ὄντα ἡμέτερον παρεσ-  
χῆσθαι ἡμῖν τὰς καθ' αὐτὸν χρείας μετὰ πάσῃ (ς)  
εὐνοίας καὶ προθυμίας. Σὺ οὖν ἐπισκεψάμενος  
εἰ μὴ δέδοται ἄλλῳ πρότερον αὕτῃ ἢ μερί (ς), πα-
- 40) ράδειξον αὐτὴν καὶ τὴν πρὸς αὐτῇ χώραν Ἀρι-  
στοδικίδῃ\*<sup>2</sup> καὶ ἀπὸ τῆς βασιλικῆς χώρας τῆς ὁμο-  
ρούσης τῆ πρότερον δεδομένην χώραν Ἀριστοδι-  
κίδῃ σύνταξον καταμετροῦσαι καὶ παραδείξαι  
αὐτῷ πλέθρα δισχίλια καὶ ἔασαι αὐτῷ προσενέγ-
- 45) κασθαι πρὸς ἣν ἂμ βοίληται πόλιν τῶν ἐν τῇ χώρᾳ

\*<sup>1</sup> sic. \*<sup>2</sup> sic.

τε καὶ συμμαχίαι· οἱ δὲ βασιλικοὶ λαοὶ οἱ ἐκ τοῦ τό-  
που, ἐν ᾧ ἐστὶν ἡ Πέτρα, ἔαμ βούλωνται οἰκεῖν ἐν τῇ (ι)  
Πέτραι ἀσφαλείας ἔνεκε, συντετάχαμεν Ἀριστο-  
τοδικίδη\*<sup>1</sup> ἔαν αὐτοὺς οἰκεῖν. ἔρῳσο.

- 50) Βασιλεὺς Ἀντίοχος Μελεάργωι χαίρειν. Ἐνέτυχεν ἡ-  
μῖν Ἀριστοδικίδης, φάμενος Πέτραν τὸ χωρίον καὶ τῆ(γ)  
χώραν τὴν συγκυροῦσαν, περὶ ἧς πρότερον ἐγράψαμεν  
διδόντες αὐτῷ, οὐδ' ἔτι καὶ νῦν παρεληφέναι, διὰ τὸ Ἀθη-  
ναίωι τῷ ἐπὶ τοῦ ναυστάθμου ἐπικεχωρηῆσθαι, καὶ ἤξι-  
55) ωσεν ἀντὶ μὲν τῆς Πετριτίδος χώρας παραδειχθῆνα(ι)  
αὐτῷ τὰ ἴσα πλῆθρα, συγχωρηθῆναι δὲ καὶ ἄλλα πλέ-  
θρα δισχίλια προσενέγκασθαι πρὸς ἣν ἂμ βούληται  
τῶμ πόλεων τῶν ἐν τῇ ἡμετέρῃ συμμαχίᾳ, καθά-  
περ καὶ πρότερον ἐγράψαμεν. Ὁρῶντες οὖν αὐτὸν  
60) εὖνοιον ὄντα καὶ πρόθυμον εἰς τὰ ἡμέτερα πράγμα-  
τα, βουλόμεθα πολυωρεῖν τάνδρῳπον, καὶ περὶ  
τούτων συγκεχωρήκαμεν. Φησὶν δὲ εἶναι τῆς  
Πετριτίδος χώρας τὰ συγχωρηθέντα αὐτῷ  
πλῆθρα χίλια πεντακόσια. Σύνταξον οὖν κατα-  
65) μετρῆσαι Ἀριστοδικίδη καὶ παραδείξει γῆς  
ἐργασίμου τὰ τε δισχίλια καὶ πεντακόσια πλέ-  
θρα καὶ ἀντὶ τῶν περὶ τὴν Πέτραν ἄλλα ἐργα-  
σίμου χίλια πεντακόσια ἀπὸ τῆς βασιλικῆς χώ-  
ρας τῆς συνοριζούσης τῇ ἐν ἀρχῇ δοθείσῃ  
70) αὐτῷ παρ' ἡμῶν ἔασαι δὲ καὶ προσενέγκασθαι  
τὴν χώραν Ἀριστοδικίδην πρὸς ἣν ἂν βούληται  
πόλιν τῶν ἐν τῇ ἡμετέρῃ συμμαχίᾳ, καθά-  
περ καὶ ἐν τῇ πρότερον ἐπιστολῇ ἐγράψα-  
μεν. ἔρῳσο.

\*<sup>1</sup> sic.

Diese Inschrift, deren hoher geschichtlicher Werth nicht zu verkennen ist, scheint jedenfalls, sowol nach dem Inhalt als nach der Form der Buchstaben zu urtheilen, aus dem dritten Jahrhundert v. Chr. zu stammen, denn der darin vielfach vorkommende König Antiochus muss entweder Antiochus I. mit Beinamen Soter (281 bis 260 v. Chr.) oder Antiochus III., der Grosse (222 bis 186) sein. Zwar erzählt Polybios, der 210 oder 200 v. Chr. geboren ist und 122 v. Chr. starb, in seinem Werke, XXVIII, 1 und XXXI, 21 von einem zu seiner Zeit lebenden Meleagros, einem Gesandten des Antiochus Epiphanes, der von 174 bis 164 regierte, und wäre es immerhin möglich, dass dieser Meleagros späterhin auch Satrap der Satrapie des Hellesponts geworden wäre und in dieser Stellung den ersten Brief der Inschrift an die Ilier gerichtet hätte. Aber im ersten Brief des Antiochus an seinen Satrapen Meleagros stellt er es diesem frei, die 2000 Plethra Land dem Aristodikides von dem ans Gebiet von Gergis oder an das von Skepsis grenzenden Lande zuzutheilen. Die Stadt Gergis wurde aber nach Strabo (§ 616, siehe auch § 603 und 624 der Ausgabe von A. Forbiger) vom König Attalus I. von Pergamos, der von 241 bis 197 v. Chr. regierte, zerstört, welcher die Einwohner in die Nähe der Quellen des Kaikos in Mysien verpflanzte. Diese Quellen liegen aber, wie auch Strabo (§ 616) selbst sagt, sehr weit vom Ida und somit auch von Ilium entfernt. 2000 Plethra Land in so weiter Ferne würden den Iliern von keinem Nutzen haben sein können; es ist daher nicht möglich, anzunehmen, dass in der Inschrift von dem bei den Quellen des Kaikos aufblühenden neuen



Flecken Gergitha die Rede sein kann. Ich stimme jetzt ganz mit Frank Calvert (*Archæological Journal*, vol. XXI, 1864) und mit Consul von Hahn (*Die Ausgrabungen auf der homerischen Pergamos*, S. 24) überein, dass Gergis durch die Ruinen der kleinen Stadt und Akropolis am äussersten Ende der Höhen hinter Bunarbaschi bezeichnet wird, in welchen höchst merkwürdiger Weise noch bis vor kurzem die meisten Archäologen das homerische Troja erblickten. Diese Baustelle von Gergis, in gerader Linie zwischen Ilium und Skepsis, dessen Ruinen man weiterhin auf den Höhen des Ida sieht, ist ganz im Einklange mit der Inschrift. Livius (XXXV; 43) erzählt von dem Besuch Antiochus', III., des Grossen. Auch finde ich im „*Corpus Inscriptionum Graecarum*“, No. 3596, dass derselbe einen General Meleagros hatte, welcher später Satrap des Hellesponts geworden sein mag. Dagegen sagt Chishull in seinen „*Antiquitates Asiaticae*“, dass Antiochus I., Soter, auf einer Expedition gegen den König von Bithynien mit seiner Flotte bei der nahe bei Ilium gelegenen Stadt Sigeum anhielt und mit der Königin, die seine Frau und Schwester war, sowie mit den Grosswürdenträgern und Suite nach Ilium hinaufstieg. Ueber den glänzenden Empfang, der ihm hier bereitet wurde, ist zwar nichts Genaueres bekannt, wohl aber der Empfang, der ihm in Sigeum zu theil wurde. Die Sigeer überhäuften ihn mit knechtischen Schmeicheleien, und nicht nur sandten sie ihm Gesandte entgegen, um ihn zu beglückwünschen, sondern sie erliessen auch ein Senatsdecret, worin sie des Königs Handlungsweise bis zum Himmel erhoben und anordneten, dass öffentliche Gebete für sein und seiner

Gemahlin Heil an die ilische Minerva, an Apollo (welcher für seinen Ahnen galt), an die Siegesgöttin und an andere Götter gerichtet würden; dass die Priesterinnen und Priester, die Senatoren und alle Magistratspersonen der Stadt Kränze tragen und dass alle Bürger und alle sonst in Sigeum ansässigen oder nur zeitweilig dort wohnenden Fremden die Tugend und die Tapferkeit des grossen Königs laut preisen sollten; ferner dass seine goldene Bildsäule zu Pferde im Tempel der Minerva in Sigeum auf einem Piedestal von weissem Marmor aufgestellt werden sollte, mit der Inschrift: „Die Sigeer haben dem König Antiochus, dem Sohne des Seleucus, diese Bildsäule errichtet für seine dem Tempel bewiesene Frömmigkeit und weil er der Wohlthäter und der Retter des Volkes ist; diese Ehrenbezeugung soll in den Volksversammlungen und in den öffentlichen Spielen ausgerufen werden.“ Es ist mir aber in dieser Wildniss unmöglich zu ergründen, welchem alten Classiker diese Episode entlehnt ist.

Wahrscheinlich wurde dem Antiochus I. ein ähnlicher Empfang in Ilium bereitet, sodass er die Stadt in gutem Andenken behielt. Dass er wohlwollende Gesinnungen für die Ilier hegte, beweist auch die Inschrift No. 3595 im „Corpus Inscriptionum Graecarum“. Ob aber er oder Antiochus der Grosse in der Inschrift gemeint ist, wage ich nicht zu bestimmen.

Der in der Inschrift so vielfach erwähnte Aristodikides, der Assier, ist ganz unbekannt, und kommt dieser Name hier zum ersten mal vor. Auch der in der Inschrift mehrfach genannts Ort Petra ist durchaus unbekannt; derselbe muss hier in der Umgegend gelegen

haben, aber alle meine Anstrengungen, denselben in den jetzigen türkischen Namen der Ortschaften oder anderswie zu entdecken, sind fehlgeschlagen.

Die andere Inschrift lautet wie folgt:

ΩΝΙΟΥΤΟΥΕΥΔ  
 ΟΣΜΕΝ ΟΥΚΑΜΕΝΑΧΟΣΓΛΑΥΚΟ  
 ΕΠΕΓΡΑΨΑΜΕΝΕΙΣ ΣΤΗΛΗΝ ΚΑΤΑ ΤΟΝ ΝΟΜΟΝ ΕΡΓΟΦΙΛΟΝ ΠΑΤΡΟΣΟΥ  
 ΧΡΗΜΑΤΙΣ ΖΗΕΖΗΜΙΩΜΕΝΟΝ ΥΠΟ ΤΩΝ ΠΡΟΤΑΝΕΩΝ ΤΩΝ ΠΕΡΙ ΔΙΟ  
 5 ΦΑΝΗΝ ΗΓΗΣΙΔΗΜΟΥ ΟΦΙΛΟΝΤΑ ΤΟΥΣ ΚΑΤΑ ΤΟΝ ΝΟΜΟΝ ΣΤΑΤΗΡΑΣ ΔΥΟ  
 ΚΑΙ ΜΗΝΟΓΕΝΗΝ ΜΗΝΗΣ ΑΡΧΟΥ ΚΑΙ ΑΡΤΕΜΙΔΩΡΟΝ ΦΑΝΙΑ ΚΑΙ ΔΙΟΜΗΔΗΝ  
 ΑΠΟΛΛΩΝΙΟΥ ΕΖΗΜΙΩΜΕΝΟΥΣ ΥΠΟ ΤΩΝ ΠΡΥΤΑΝΕΩΝ ΤΩΝ ΠΕΡΙ ΔΙΟ ΦΑΝΗΝ  
 ΗΓΗΣΙΔΗΜΟΥ ΠΟΜΕΡΑΣ ΤΡΕΙΣ ΟΦΙΛΟΝΤΑΣ ΕΚΑΣΤΟΝ ΑΥΤΩΝ ΣΤΑΤΗΡΑΣ ΔΥΟ  
 10 ΜΗΝΟΔΟΤΟΝ ΜΗΝΟΔΟΤΟΥ ΚΑΙ ΗΡΑΚΛΕΙΔΗΝ ΚΑΙ ΜΗΝΟΔΟΤΟΝ ΤΟΥ ΣΗΡΑΚΛΕΙ  
 ΔΟΥ ΕΖΗΜΙΩΜΕΝΟΥΣ ΥΠΟ ΤΩΝ ΠΕΡΙ ΦΑΙΝΩΝ ΑΚΤΑ ΕΥΔΗΜΟΥ ΠΡΥΤΑ  
 ΝΕΩΝ ΟΦΙΛΟΝΤΑΣ ΕΚΑΣΤΟΝ ΑΥΤΩΝ ΣΤΑΤΗΡΑΣ ΔΥΟ  
 ΑΡΤΕΜΙΔΩΡΟΝ ΜΗΝΟΦΑΝΤΟΥ ΕΖΗΜΙΩΜΕΝΟΝ ΥΠΟ ΤΩΝ ΝΟ  
 ΜΟΦΥΛΑΚΩΝ ΤΩΝ ΠΕΡΙ ΙΠΠΑΡΧΟΝ ΗΓΗΣΙΔΗΜΟΥ ΟΦΙΛΟΝ  
 ΤΑΣ ΤΑΤΗΡΑΣ ΔΥΟ

.....  
 ..... ανίου του Εύδ .....  
 ..... οσμεν ..... ουκαμεναχος γλαυκο ..

ἐπεγράψαμεν εἰς στήλην κατὰ τὸν νόμον Ἐργόφιλον Πατρόζου (:)  
 Χρήματις\*<sup>1</sup> ξη\*<sup>2</sup> ἐξημιωμένον ὑπὸ τῶν προτάνεων\*<sup>3</sup> τῶν περὶ Διο-  
 5 φάνην Ἡγησιδήμου, ὀ(φ)ίλοντα τοὺς κατ(ὰ) τὸν νόμον στατήρας δύο  
 καὶ Μηνογένην Μνησ(άρχ;)ου καὶ Ἀρτεμίδωρον Φανία καὶ Διομήδην  
 Ἀπολλωνίου, ἐξημιωμένους ὑπὸ τῶν προτάνεων τῶν περὶ Διοφά(νη)  
 Ἡγησιδήμου ὑπὸ ἡμέρας τρεῖς ὀφίλοντας ἕκαστον αὐτῶν στατήρας δύο.  
 Μηνόδοτον Μηνόδοτου καὶ Ἡρακλείδην καὶ Μηνόδοτον τοὺς Ἡρακλεί-  
 10 δου ἐξημιωμένους ὑπὸ τῶν περὶ Φαινῶνακτα Εὐδήμον πρυτάρ-  
 νεων, ὀφίλοντα ἕκαστον αὐτῶν στατήρας δύο.  
 Ἀρτεμίδωρον Μηνοφάντον ἐξημιωμένον ὑπὸ τῶν νο-  
 μοφυλάκων τῶν περὶ Ἴππαρχον Ἡγησιδήμου, ὀφίλον-  
 τα στατήρας δύο.

\*<sup>1</sup> sic. \*<sup>2</sup> sic. \*<sup>3</sup> sic.

In der im „Corpus Inscriptionum Graecarum“ unter No. 3604 angeführten Inschrift, welche anerkannterweise aus der Zeit des Augustus Octavianus stammt, wird Hipparchos als Mitglied der beratenden Versammlung der Ilier erwähnt, und da Zeile 13 derselbe Name in gleicher Eigenschaft vorkommt, so zögere ich nicht zu behaupten, dass die vorstehende Inschrift aus derselben Zeit herrührt.

## XVII.

Pergamos von Troja, 15. März 1873.

Seit meinem Bericht vom 1. d. M. habe ich bei herrlichem Wetter und einem Ueberfluss an Arbeitern die Ausgrabungen mit grossem Eifer fortgesetzt. Die Nächte sind kalt und das Thermometer fällt noch häufig gegen Morgen auf den Gefrierpunkt, während die Sonne am Tage schon anfängt lästig heiss zu werden und das Thermometer oft um Mittag 18 Grad Réaumur im Schatten zeigt. Die Blätter der Bäume fangen jetzt an hervorzubrechen, während die trojanische Ebene bereits mit Frühlingsblumen bedeckt ist. Schon seit 14 Tagen hört man das Quaken der Millionen von Fröschen in den umliegenden Sümpfen, und bereits seit acht Tagen sind die Störche zurückgekehrt. Zu den Unannehmlichkeiten des Lebens in dieser Wildniss gehört das entsetzliche Geschrei der in den Löchern der Wände meiner Ausgrabungen nistenden unzähligen Eulen; dies Geschrei hat etwas Geheimnissvolles und Grauenhaftes und ist besonders in der Nacht unerträglich.

Auf der Baustelle des Minervatempels habe ich die Ausgrabung mit grösster Energie fortgesetzt. Die Fundamente dieses Heiligthums erreichen nirgends mehr

als 2 Meter, und gewöhnlich nur 1 Meter Tiefe; der Fussboden desselben, der aus grossen Sandsteinplatten besteht und auf doppelten Schichten grosser behauener Blöcke derselben Steinart ruht, ist oft nur mit 30 Centimeter und nie mit mehr als 1 Meter Humus bedeckt; daraus erklärt sich der gänzliche Mangel an Sculpturen. Denn was davon im und am Tempel war, konnte hier auf dem Berggipfel nicht in die Erde dringen, blieb viele Jahrhunderte lang auf der Oberfläche liegen und wurde durch religiösen Eifer oder Muthwillen zertrümmert. So, aber auch nur so erklärt sich die enorme Masse von Bruchstücken von Statuen, womit der ganze Berg bedeckt ist.

Von grossen, schwer zerstörbaren, sculptirten Marmorblöcken, welche korinthischen Stil zeigen, finde ich dagegen eine grosse Menge, und verursacht mir deren Fortschaffung die allgrösste Mühe und vielen Zeitverlust. Da sich der im vorigen Jahre theilweise von mir blossgelegte grosse Thurm in grosser Tiefe gerade unter dem Tempel hinzieht und ich denselben auf jeden Fall in seiner ganzen Ausdehnung blosszulegen wünsche, so lasse ich nur die Reste der nördlichen und südlichen Tempelmauern stehen und sonst alles wegbrechen, bis auf ein im Heiligthum befindliches 8 Meter 43 Centimeter langes, 8 Meter breites Reservoir, welches aus grossen, schön behauenen, ohne Cement oder Kalk zusammengelegten Kalksteinen gebaut ist und dessen Wände eine Dicke von 2 Meter 46 Centimeter haben. In dies Reservoir münden die früher erwähnten vier Wasserleitungen. Ich lasse es stehen, um den Besuchern der Troade einen schwachen Begriff von der Mühe zu geben,

welche ich habe, alle Steine eines 87 Meter 70 Centimeter langen, 22 Meter breiten Tempels fortzuschaffen. Aber noch viel schwieriger als die Fortschaffung der Steine ist die Fortschaffung des Schuttes, der, da die Ausgrabung auf platter Erde geschieht, nur auf Seitenwegen zu bewerkstelligen ist, die desto steiler werden, je tiefer wir graben. Ich wünsche aber fortan nur den Gipfel der Thurmrüine blosszulegen, denn ihn auch fernerhin bis auf den Urboden ans Licht zu bringen, dazu fehlt mir die Geduld. Dieser neue grosse Einschnitt braucht daher nur eine Tiefe von 8 Meter, und habe ich ihm am Westende eine Breite von 24 Meter gegeben. Ich hoffe somit, dass ich dort an der Nordseite in zwei oder drei Tagen das alte hochwichtige Monument erreichen muss. Sobald dies der Fall ist, lasse ich zur leichtern Fortschaffung des Schuttes eine obere und eine untere Terrasse machen, und werde somit in weniger als einem Monat von heute an die ganze Ausgrabung des Thurmes bis zu seinem östlichen Ende vollenden können, welches ich bereits gestern in meinem mehrfach erwähnten, an der Südostecke der Pergamos angelegten steilablaufenden Einschnitt erreicht und wovon ich eine Fläche von 4 Meter blossgelegt habe. Diese ans Licht gebrachte Ostseite des Thurmes läuft ab unter einem Winkel von 60 Grad, sie hatte das Ansehen einer alten Stützmauer, welche ich an der Nordseite der Pergamos blossgelegt habe. Da ich nicht sogleich glaubte, dass es der Thurm sei, so liess ich die erste Steinschicht wegbrechen, fand aber darnach ein aus grossen Steinen mit Erde zusammengesetztes Mauerwerk. Infolge dessen habe ich die Arbeit in diesem Einschnitt ganz eingestellt.

Letzterer hatte bereits eine Länge von 34 Meter erreicht und war trotz seiner geringen Breite eine meiner schwierigsten Arbeiten in Troja, denn, wie bereits erwähnt, musste zuerst eine aus grossen Marmorblöcken und besonders aus korinthischen Säulen mit Kalk zusammengesetzte, aus dem Mittelalter stammende Mauer von 3 Meter Dicke, und darauf die von Lysimachos errichtete 3 Meter dicke Ringmauer von grossen behauenen Steinen durchbrochen, die grossen Säulenblöcke den steilen Pfad hinangewälzt und weggeschafft, die grossen behauenen Steine mit Hämmern zerschlagen und so in Schiebkarren entfernt werden. Auch mussten, wie die Besucher der Pergamos in den Wänden dieses Einschnitts sehen, zwei trojanische Mauern durchschnitten werden, wovon die erste 1 Meter 60 Centimeter, die zweite 3 Meter Dicke hat; beide bestehen aus mit Erde zusammengesetzten Steinen. Die erste dieser Wände ist gerade unterhalb eines Theils der westlichen Wand des relativ modernen Minervatemfels, und da sie — nach meinem kleinen Taschenkompass — genau nach Ostsüdost halb Ost zielt, so dachte ich zuerst, dass sie zu dem alten winzigen Tempel der ilischen Schutzgöttin gehören möchte, den Alexander der Grosse<sup>1</sup> hier vorfand. Es ist mir aber weiter nichts vorgekommen, was dazu beitragen könnte, dies zu beweisen. Die zweite, 3 Meter dicke Mauer ist höchst interessant, denn sie besteht aus grossen unbehauenen Muschelkalksteinen, während man auf ihr eine Wand von kleinen mit Erde zusammengesetzten Steinen sieht, die offenbar einer viel

<sup>1</sup> Plutarch, Leben Alexander's.



spättern Zeit angehört, aber jedenfalls lange vor Ankunft der griechischen Colonie in Ilium errichtet sein muss. Aber selbst die untere Mauer von grossen Steinen ist erst gebaut, als sich vor Iliums Thurm schon eine Schuttanhäufung von 6 Meter Höhe gebildet hatte; sie muss daher Jahrhunderte später gebaut sein als jener. Dieser Schutt besteht aus mit Knochen und kleinen Muscheln vermischter Asche, und wegen seiner Feuchtigkeit und Zähigkeit ist er ebenso schwer abzuhacken, wie feuchter Kalkfels. Ich fand in demselben viele Scherben jener inwendig und auswendig glänzend rothen und schwarzen trojanischen Gefässe, sonst aber durchaus nichts von Interesse. Oberhalb des Thurmes, an der Ostseite der Pergamos ist nichts als gelbe Holzasche und sehr viele Steine. Ueberhaupt finde ich bis zu der jetzt erreichten Tiefe von  $4\frac{1}{2}$  Meter unterhalb der Oberfläche, somit  $2\frac{1}{2}$  bis 3 Meter unterhalb der Fundamente des Minervatempels, nichts als gelbe Holzasche, und in derselben eine kolossale Menge ungeheurer, 1 bis 2 Meter langer, unten spitz zulaufender irdener Behälter (*πίθου*), die nicht nur als Wein- und Wasserbehälter, sondern auch als Keller zur Aufbewahrung von Speisen gedient haben müssen, da es keine gemauerten Keller gab.

Steinerne Werkzeuge, die ich mit Ausnahme von seltenen Silexmessern in meinen frühern Ausgrabungen erst von 4 Meter Tiefe abwärts fand, kommen hier in grossen Massen schon in 2 Meter Tiefe, somit unmittelbar unter dem Minervatempel vor; am meisten finden sich klotzige Hämmer von Diorit, jedoch hin und wieder auch sehr hübsch gearbeitete

Hämmer von demselben oder von grünem Stein; einige derselben haben ein auf beiden Seiten weites und in der Mitte enges Loch, und ich begreife nicht, wie ein Stiel darin hat befestigt werden können. Das von allen am besten gearbeitete Werkzeug ist immer der Keil, welcher von Diorit oder von hartem grünem Stein, einigemal auch von weissem Silex vorkommt und sich in allen Grössen von 2 bis 13 Centimeter Länge findet. Dies Werkzeug ist immer so ausgezeichnet gemacht und so sauber polirt, dass man wirklich erstaunt, wie es mit den elenden Mitteln der damaligen Welt möglich war, so etwas Ausgezeichnetes zu liefern, denn unmöglich würde es der beste jetzige Künstler mit den besten Werkzeugen besser machen können. Silexmesser, die ich im vorigen Jahre in so grossen Massen fand, kommen bisjetzt in dieser Ausgrabung nur selten vor. Da sonst überall steinerne Werkzeuge erst von 4 Meter Tiefe abwärts vorkommen, so ist es wahrscheinlich, dass die schon in 2 Meter Tiefe auf der Baustelle des Tempels in Massen vorkommenden steinernen Werkzeuge aus dem Schutt herrühren, welchen man beim Bau des grossen Reservoirs aufgegraben hat, denn dasselbe scheint sehr tief zu gehen, und mögen seine Fundamente vielleicht bis zum Thurm reichen.

Da ich im Tempel selbst ausschliesslich jene runden Stücke Terracotta ganz in der Form des Kegels und ohne Verzierung finde, dagegen unterhalb der Fundamente des Tempels grosse Massen davon in der Form des Vulkans und des Carrousel mit den verschiedenartigsten arischen Symbolen antreffe, so bin ich jetzt doch der Meinung, dass alle diejenigen, welche

solche arische Symbole tragen, von den Völkern herkommen müssen, welche hier der griechischen Ansiedelung vorausgegangen sind.

Von Formsteinen aus Glimmerschiefer habe ich erst zwei gefunden, wovon der eine auf sechs Seiten zum Giessen von Waffen und Werkzeugen, der andere zum Giessen von Nägeln ohne Kopf bestimmt ist und, ich weiss nicht zu welchem Zweck, zwei runde, nicht durchgehende Löcher hat.

Da ich von Werkzeugen spreche, so muss ich eines in 3 Meter Tiefe gefundenen sehr merkwürdigen Hammers aus Knochen erwähnen, welcher ganz mit eingeschnittenen Sternen bedeckt ist.

Von Idolen aus Marmor mit dem eingravirten Eulengesicht der ilischen Minerva und deren Gürtel mit Punkten kamen wiederum mehrere vor, auch ein sehr niedliches Marmoridol ohne Eulenkopf, aber mit zwei kleinen, horizontal ausgestreckten Armen. Von Terracottas mit Eulenköpfen kamen seit meinem letzten Bericht nur zwei Becher vor.

Kupferne Münzen von Ilium und Alexandria-Troas, und römische von Augustus bis zu Konstantin dem Grossen, besonders von letzterm, finde ich sehr viele unmittelbar unter der Oberfläche und höchstens bis zu 1 Meter Tiefe. Eisen kommt gar nicht, nicht einmal im Tempel vor, dagegen viele kupferne Nägel, von denen ich aber anfangs zu glauben, dass sie gar nicht zum Einschlagen in Holz gebraucht sein können, denn dazu scheinen sie mir entschieden zu lang und dünn zu sein. Die gewöhnliche Länge der unterhalb 2 Meter Tiefe vorkommenden Nägel ist nämlich 10 bis 16 Centimeter

bei nur  $\frac{1}{2}$  Centimeter Dicke, und ich glaube nicht einmal, dass es möglich sein würde, einen solchen Nagel in sehr weiches Holz zu treiben. Ausserdem haben ja die meisten Nägel gar keine, manche zwei Köpfe, und viele haben zwei spitze Enden, wovon das eine nur umgebogen ist, um einen Kopf zu bilden. Dicke kupferne Nägel, die zum Einschlagen in Holz tauglich wären, sind hier eine sehr grosse Seltenheit, und fand ich in zwei Jahren nur zwei davon. Ich finde mich daher veranlasst zu glauben, dass alle Nägel, die ich in den Schuttschichten der griechischen Nation vorangegangenen Völker finde, nur als Tuch- oder Haarnadeln gebraucht worden sind. Was mich in dieser Ueberzeugung bestärkt, ist ein 13 Centimeter langer kupferner Nagel mit Kopf gewöhnlicher Form und das Bruchstück eines ähnlichen Nagels, welche nur 3 Zoll unter der Oberfläche in einer Rinne gefunden wurden, die meine Leute zum Abfliessen des Regenwassers um ihre Rohrhütte gruben. An dem Kopfe des Nagels sieht man ein kleines Goldkugelchen, und darauf folgt in herabsteigender Richtung eine Reihe von achtzehn solcher Goldkugelchen. Neben dem Ende dieser Reihe fängt eine zweite Reihe von neun Goldkugelchen gleicher Grösse an. Die Reihen von Kugelchen sind in Form von Halsschnüren und bekleiden den dritten Theil des ganzen Nagels. Das Bruchstück des andern Nagels ist noch merkwürdiger, denn es zeigt eine genau einen Bogen bildende Schnur von Kugelchen von jener bereits früher erwähnten, im Alterthum *ἤλεκτρον* (Elektron) genannten Metallmischung von drei Theilen Gold und einem Theil Silber, und unter dem Bogen sieht man in

horizontaler Richtung eine wahrscheinlich die Sehne vorstellen sollende Reihe von Goldkugelchen. An beiden Nägeln sind die Kugelchen fest angeschmiedet. Ausserdem habe ich noch zu erwähnen, dass ja die häufig vorkommenden silbernen Nägel meistens von gleicher Form und Dicke wie die kupfernen sind und doch ganz bestimmt nie zum Einschlagen in Holz verwandt sein können.

Auf der Westseite des von mir im vorigen Jahre blossgelegten Theils des grossen Thurmes mache ich ebenfalls eine 14 Meter 30 Centimeter lange, 14 Meter 40 Centimeter breite Ausgrabung, um denselben auch nach dieser Seite hin weiter ans Licht zu bringen und zu sehen, wie Iliums Mauern mit ihm in Verbindung stehen. Es ist eine Reise um die Welt werth, diesen Thurm zu sehen, dessen Lage jedenfalls einst so hoch war, dass er nicht nur die Ebene, sondern auch das im Süden vor ihm gelegene Plateau beherrschte, während selbst sein Gipfel jetzt mehrere Meter tief unter dem Niveau des Plateau liegt. Es scheint hiernach, dass die Schuttaufhäufung auf der Baustelle der Stadt ebenso gross ist als in der Pergamos.

In der erwähnten westlichen Ausgrabung fand ich bis zu 2 Meter Tiefe die Ruinen eines sehr grossen Hauses aus griechischer Zeit, welches augenscheinlich einem reichen Manne gehört haben muss, denn die Fussböden der Zimmer bestehen aus grossen rothen, herrlich polirten Steinplatten. Ich fand darin zwei kleine, sehr hübsche Frauenköpfe von Terracotta, sowie zwei höchst merkwürdige Stücke von hartem, sprödem, glasähnlichem schwarzen Stein in der Form von Champignons, aber

mit einer durch die Mitte gehenden Röhre. Der Kopf beider Stücke hat ähnliche Verzierungen, wie man auf den runden Terracottas in Gestalt des Carrousel und des Vulkans findet, und glaube ich daher, dass beide Stücke einer vorgriechischen Zeit angehören.

Unterhalb der Fundamente des griechischen Hauses fand ich in 3 und 4 Meter Tiefe viele jener kleinen Vulkane und Carrousel mit den gewöhnlichen Verzierungen von vier, fünf oder sechs doppelten oder dreifachen aufgehenden Sonnen, von vier mit Flammen bedeckten Altären, von vier Rosae mysticae, von vier oder fünf  im Kreise um die Centralsonne; auch fand sich in 3 Meter Tiefe eins dieser Stücke, auf dem man ein sehr grob und kunstlos eingravirtes Bild der ilischen Schutzgöttin mit dem Eulenkopf und ausgestreckten Armen sieht. Neben dieser Darstellung sieht man zwei Kreuze und an den vier Enden eines jeden die Marke der Nägel, womit die beiden kreuzweis gelegten Hölzer unserer arischen Urväter zum Anzünden des heiligen Feuers befestigt wurden. Ferner sieht man in demselben Kreise mit dem Gottesbild zwei Symbole des Blitzes. Ein getreues Bild dieses Stücks findet man Tafel 132, No. 2613.

Unter dem in dieser Ausgrabung gefundenen Töpfergeschirr, wovon ich die noch nicht vorgekommenen Formen in Abbildung gebe, verdient besondere Aufmerksamkeit eine Schüssel in Gestalt eines Helms mit einem runden Loch im Boden, die als eine Art von Trichter gedient haben mag.

Wie bereits früher erwähnt, muss der im Juli vorigen Jahres von mir entdeckte herrliche, den Phöbus

Apollo mit den vier Pferden der Sonne darstellende Triglyphenblock, wie es die auf der linken Seite befindliche Triglyphe beweist, über dem Eingang des Tempels, wahrscheinlich auf den Propyлаen desselben gestanden und einen andern Triglyphenblock gleicher Grösse an seiner rechten Seite gehabt haben. Es würde von höchstem Interesse für die Wissenschaft sein, wenn ich auch diesen zweiten Triglyphenblock fände, der, wie es mit dem andern Block geschehen, wahrscheinlich auch vom Gipfel des Berges den steilen Abhang hinuntergeworfen ist. Ich sprach früher die Meinung aus, dass der von mir gerettete Triglyphenblock von den fanatischen Türken hinuntergeworfen sei, weil er lebende Geschöpfe darstellt, deren Abbildung im Koran streng verboten ist. Aber dieser Ort ist seit Ende des 9. Jahrhunderts gar nicht bewohnt gewesen und die Feldarbeiter der entfernt liegenden türkischen Dörfer können sich unmöglich die Mühe gemacht haben, aus blosser religiöser Eifer solche ungeheure Lasten vom Berge zu wälzen. Ausserdem beweist die gute Erhaltung der Sculptur, dass sie unmöglich bis zur Invasion der Türken auf des Berges Gipfel gestanden hat, und dies bringt mich zu der Vermuthung, dass sie schon mehr als 1000 Jahre früher, wahrscheinlich schon im 4. Jahrhundert n. Chr. von den ersten Christen hinuntergeworfen ist, deren Fanatismus gar keine Grenzen kannte und die bekanntlich alle schwer zu zerstörenden Sculpturen von heidnischen Gottheiten einfach von den Bergen warfen. Dass es sich so und nicht anders damit verhält, dafür spricht auch der Humus von 1½ Meter Dicke, womit die Sculptur auf dem

Abhänge des Berges bedeckt war. Nach dem Massstabe der hiesigen Aufhäufung von Humus ist die Bildung einer solchen Humusdecke nicht in drei oder vier Jahrhunderten möglich, und sind über 1000 Jahre dazu erforderlich gewesen.

Es ist nun ganz bestimmt, dass der einst an der Nordseite befindliche dorische Tempel, in dessen Tiefen ich so lange beschäftigt gewesen bin, das Heiligthum des Apollo war und dass mein viel erwähnter dorischer Triglyphenblock diesem Apollotempel und keinem andern angehört hat, denn Iliums grosser Tempel, mit dem ich gegenwärtig beschäftigt bin, konnte, da er in der angeführten grossen Inschrift nur einfach „τὸ ἱερόν“ genannt wird, nur Iliums Schutzgöttin, der Minerva, geweiht sein.

Um nun zu versuchen, auch den zweiten Triglyphenblock zu finden, lasse ich vom Fusse des Berges ab, auf jener Stelle, wo der Phöbus Apollo gefunden wurde, auf eine Breite von 18 Meter seit gestern 25 Mann arbeiten, um den leider dort im vorigen Jahre von mir auf den Bergabhang geworfenen Schutt wegzuräumen, der eine Schuttdecke von 7 Meter Dicke bildet, und um darauf, von unten herauf, die ganze steile Bergwand 1½ Meter tief abzugraben.

Auch werde ich, sobald ich überflüssige Arbeiter habe, 30 Mann dazu anwenden, um im Theater, dessen Scene, wie früher gesagt, eine Breite von 60 Meter hat, einen 10 Meter breiten, 45 Meter langen tiefen Einschnitt zu machen, denn in einem kleinen Graben, den ich voriges Jahr dort machte, fand ich viele Bruchstücke von zerschlagenen Statuen, und es ist doch immer möglich, dass dem Fanatismus der ersten Christen das eine oder



andere entgangen ist, was für die Wissenschaft von höchstem Interesse sein möchte.

Die vielen Tausende von Steinen, die ich aus den Tiefen Iliums wälze, haben den Bewohnern der umliegenden Dörfer zu Bauten Veranlassung gegeben, die für die Bewohner der Wildniss grossartig zu nennen sind. So wird jetzt unter andern mit meinen ilischen Steinen eine Moschee und ein Minaret im elenden türkischen Dorfe Tschiplak, und ein Kirchthurm im christlichen Dorfe Yenischahir gebaut. Eine Menge mit Ochsen bespannter zweiräderiger Karren steht immer bei meinen Ausgrabungen bereit, um die irgend brauchbaren Steine in Empfang zu nehmen, sobald ich sie auf die Bergfläche geschafft habe, aber die Frömmigkeit der guten Leute geht nicht so weit, mir bei dieser furchtbaren Arbeit zu helfen und mich somit zu verhindern, die grossen, herrlich behauenen Blöcke zur bequemern Fortschaffung zu zerschlagen.

Ogleich der Frühling nur eben erst anfängt, so herrscht hier doch infolge des milden Winters schon viel bösesartiges Fieber, und wird mein Vorrath von Chinin täglich von den armen Leuten der Umgegend stark in Anspruch genommen.

Den Tagelohn habe ich mich genöthigt gesehen, schon vor acht Tagen auf 10 Piaster oder 2 Frs. zu erhöhen.

---

## XVIII.

Pergamos von Troja, 22. März 1873.

Wir hatten auch diese Woche wieder fortwährend herrliches Wetter, und ich habe mit durchschnittlich 150 Arbeitern tüchtig fortgearbeitet. Auf der Nordseite der Ausgrabung, auf der Baustelle des Minervatempels, habe ich bereits eine Tiefe von 8 Meter erreicht und an einigen Stellen den Thurm blossgelegt. Das abzugrabende Terrain ist jetzt in vier Terrassen abgetheilt, und lasse ich besonders auf der die Thurmsfläche bildenden untersten Terrasse mit grosser Energie arbeiten. Da aber die Pfade immer steiler und länger werden, so müssen die Schiebkarren jetzt schon auf halbem Wege anhalten und etwas ausruhen, und geht daher die Arbeit täglich langsamer. Dennoch hoffe ich den Thurm in östlicher Richtung in drei, auf der Westseite aber schon in einer und einer halben Woche in seiner ganzen Breite ans Licht zu bringen. Von dem Innern des Minervatempels bleibt nur das von grossen weissen Steinen ohne Cement gebaute Reservoir stehen, welches durch meine Abgrabung in wenigen Tagen 8 Meter über dem Thurm erhaben sein und sich sehr hübsch ausnehmen wird. Auf der Westseite des im vorigen Jahre blossgelegten Theils

des grossen Thurmes werde ich erst nach Abgrabung der dort in Angriff genommenen Stelle beurtheilen können, in welcher Richtung die Mauern von ihm ablaufen und wie ich weiter zu arbeiten habe. Der merkwürdigste der diese Woche gefundenen Gegenstände ist jedenfalls ein in 8 Meter Tiefe auf dem Thurm entdeckter grosser Stockknopf von feinstem, reinstem Krystall, in Gestalt eines sehr schön gearbeiteten Löwenkopfes. Derselbe muss das *σκήπτρον* eines Trojaners geziert haben, denn ich fand ihn zwischen jenen glänzend rothen und schwarzen Topfscherben, die, ausser auf der Thurmfäche, nur in 11 bis 14 Meter Tiefe vorkommen. Nicht nur dieser Löwenkopf, sondern auch das fortwährende Vorkommen des Löwen in Gleichnissen der Ilias machen es höchst wahrscheinlich, dass es im hohen Alterthum in hiesiger Gegend Löwen gab; ja, Homer hätte unmöglich die Eigenschaften dieses Thieres so vortrefflich beschreiben können, hätte er nicht öfter Gelegenheit gehabt, dieselben zu beobachten, und seine geographischen Kenntnisse der südlichen Länder sind zu gering, als dass zu vermuthen wäre, dass er sie besucht und dort die Gewohnheiten des Löwen genau kennen gelernt hätte. Unweit des Löwenkopfes fand ich ein herrlich geschliffenes Hexagon von reinstem Krystall, sowie eine kleine, nur 4 Centimeter lange und breite,  $2\frac{1}{4}$  Centimeter hohe Pyramide von sehr feinem, in hiesiger Gegend gar nicht vorkommendem, schwarz-, weiss- und blaugeringeltem Marmor; das durch die Mitte der Pyramide gehende Loch ist mit Blei gefüllt.

Weiter fand ich auf dem Thurm ein sehr primitives, 19 Centimeter langes,  $8\frac{1}{2}$  Centimeter breites und 3 Cen-

timeter dickes marmornes Idol, sowie eine sehr hübsche kupferne Lanze; ferner eine grosse Form von Glimmerschiefer zum Giessen von zwölf verschiedenen Waffen und Werkzeugen, sowie eine schöne Schleuder von Magnet Eisenstein. In den höhern Schuttschichten, und zwar in 4 Meter Tiefe, war bestimmt der merkwürdigste Gegenstand ein bis dahin noch nie vorgekommenes Idol der trojanischen Schutzgöttin von Schiefer; es zeigt das Eulengesicht, zwei Brüste und Bauchnabel, auf der Rückseite lang herunterhängendes Haupthaar; zwei horizontale, durch kleine Querlinien verbundene Striche am Halse scheinen die Rüstung anzudeuten. Marmorne Idole ohne Eulengesicht, aber sonst ganz in derselben Gestalt wie die mit demselben verzierten, kommen in allen Schuttschichten zwischen 3 und 8 Meter Tiefe in Menge vor; ebenso lange, dünne kupferne Nägel mit rundem Kopf am dicken Ende, oder ohne Kopf und umgebogen, in denen ich jetzt nur Brust- oder Haarnadeln und keine wirklichen Nägel zum Einschlagen in Holz erkennen kann. Ich finde dieselben in dieser Ausgrabung auch in Menge in den Schuttschichten zwischen 4 und 7 Meter Tiefe, und muss daher entschieden dem Volke, welchem diese Strata von Ruinen zugehören, den Gebrauch von Kupfer zusprechen.

Ein sonderbares kupfernes Geräth, beinahe in Gestalt eines Pferdegebisses, aber mit zwei spitzen Haken, kam in 3 Meter Tiefe vor. Ausserdem fanden sich zwei etwas gekrümmte kupferne Messer in 4 bis 5 Meter Tiefe, sowie ein kleines, sehr feines Messer von Muschelschale in Form einer Säge. Steinerne Werkzeuge kommen hier fortwährend in grosser Zahl in allen

Schuttschichten zwischen 2 $\frac{1}{2}$  und 8 Meter Tiefe vor, während ich sie in meinen Ausgrabungen von 1871 und 1872 nur erst von 4 Meter Tiefe abwärts fand. Zwei schöne steinerne Lanzen, die eine von Diorit, die andere von hartem grünen Stein, wurden die eine in 6 Meter, die andere in 3 $\frac{1}{2}$  Meter Tiefe gefunden; ich gebe die Zeichnungen derselben, sowie ich auch die Bilder aller andern Gegenstände gebe, die nur irgend Interesse für die Wissenschaft haben. Messer von Silex in Form von Sägen oder scharfen ein- oder zweisehnidigen Klingen kamen in dieser Woche sehr viel vor, auch ein sehr hübsch geschnittenes Stück Glimmerschiefer mit durchgehendem Loch und Rinne von oben, das zur Befestigung auf dem Feuerherd und als Stütze für die Drehung des Bratspiesses gedient haben mag.

Ich habe bemerkt, dass die Terracottas sich hier in grosser Zahl gewöhnlich erst in und unterhalb jener mit ungeheuern Massen kleiner Muschelschalen gemischten Schuttschichten finden, welche meistentheils in 4, aber manchmal erst in 6 Meter Tiefe anfangen. Es kommen aber auch hin und wieder oberhalb jener Muschelschichten schöne Terracottas zum Vorschein, und wurden so z. B. in dem grossen Einschnitt unmittelbar vor meiner Thür, in 3 Meter Tiefe, mehrere grosse prachtvolle Gefässe gefunden, worunter eine höchst elegante schwarze Vase in Gestalt einer Suppenterrine, und in 3 $\frac{1}{2}$  Meter Tiefe zwei Mischkrüge, wovon der kleinere zwei, der grössere vier Henkel hat; letzterer Mischkrug ist 60. Centimeter hoch und seine Mündung hat ebenso viel im Durchmesser. In 5 Meter Tiefe fand ich eine höchst sonderbare grosse Vase, welche

oben zwei grosse und an den Seiten zwei kleine Henkel hat. Verschiedene andere Vasen höchst merkwürdiger Form, deren getreue Abbildung ich gebe, kamen in 4 bis 8 Meter Tiefe vor, und will ich unter denselben nur hervorheben eine in 8 Meter Tiefe auf dem Thurm gefundene grosse, glänzend schwarze Vase mit zwei Frauenbrüsten und zwei Henkeln, neben denen man die Stummel der abgebrochenen, aufrecht stehenden Arme sieht, womit dies Gefäss verziert war. Der obere Theil desselben, welcher, wie die Arme und Brüste beweisen, mit dem Eulenkopf der ilischen Minerva verziert war, fehlt leider. Auffallend ist es, dass diese Vase keinen Bauchnabel hat.

Von jenen grossen, glänzend rothen Bechern in Gestalt von grossen Champagnergläsern mit zwei ungeheuern Henkeln kamen in 6 bis 8 Meter Tiefe dieser Tage viele mehr oder weniger zerbrochene vor; darunter ein gewaltiger Becher von 40 Centimeter Länge, von dem ich alle Stücke sammeln konnte, sodass ich ihn wieder zusammensetzen kann.

Irdene Teller, wovon einzelne glänzend roth, aber die meisten ohne Farbe sind, kamen in 7 bis 8 Meter Tiefe zahlreich vor. In 6 Meter Tiefe fand sich eine Topfscherbe mit einem Kreuz, an dessen vier Enden Punkte sind, welche nur die Nägel bezeichnen können, womit es festgeschlagen wurde. Von kleinen Terracotta-Vulkanen und -Carrouselen mit arischen religiösen Symbolen kamen wiederum grosse Massen vor; von denen mit noch nicht dagewesenen Verzierungen gebe ich die Zeichnungen. Von Terracotta-Kugeln kamen dieser Tage drei vor, wovon zwei sehr merkwürdig

sind; die Hemisphäre der einen enthält im Kreise herum neunzehn und in gerader Linie durch den Mittelpunkt zehn, dem griechischen Buchstaben Rho ähnliche Zeichen und viele Sternchen; die andere Hemisphäre ist ganz mit Sternchen ausgefüllt. Die zweite Kugel hat auf der einen Hälfte Halbmonde, auf der andern grosse Sterne.

Zu den merkwürdigen dieser Tage gefundenen Gegenständen gehört auch ein herrlich verziertes Stück Elfenbein aus 8 Meter Tiefe, welches fast die Gestalt einer Flöte hat und als eine solche gedient haben mag; ferner ein platter Knochen, der an einem Ende ein, am andern drei Löcher hat und jedenfalls zu einem musikalischen Instrument gehört zu haben scheint.

Hausmauern von mit blosser Erde zusammengesetzten Steinen, die jedenfalls lange vor der griechischen Niederlassung gebaut sein müssen, sieht man hier bisweilen bis 1 Meter unter der Oberfläche emporragen; ja, in dem grossen Einschnitt vor meinem Hause habe ich zwei solcher Wände von 2 Meter Dicke durchschnitten, welche hier eine Hausecke bildeten und bis nur 30 Centimeter unter der Oberfläche reichen; sie scheinen sehr tief zu gehen, und ich werde in meinem nächsten Briefe Genaueres darüber berichten.

Ogleich die Pergamos, deren Tiefen ich aufwühle, unmittelbar an die vom Simoïs gebildeten Sümpfe stösst, in denen man immer Hunderte von Störchen sieht, so wollen sich diese doch hier nicht niederlassen. Ich hatte auf meinem hölzernen

Hause eine und auf dem steinernen zwei bequeme Einrichtungen für Storchnester gemacht, aber während man in den umliegenden türkischen Dörfern manchmal zwölf Storchnester auf einem Dache sieht, will sich bei mir keiner anbauen, und muss es den Störchen in der „*Γλιος ήνεμόεσσα*“ zu kalt und stürmisch sein.

---



## XIX.

Pergamos von Troja, 29. März 1873.

Seit meinem Bericht vom 22. d. M. habe ich leider wenig oder gar keinen Fortschritt gemacht, denn die meisten Dorfleute bestellen in dieser Woche ihre Weinberge, und ausserdem wurden wir fortwährend von einem entsetzlichen eisigen Nordsturm geplagt, der gestern und heute das Arbeiten ganz unmöglich machte.

Dennoch wurde in dieser Woche in 8 Meter Tiefe auf dem grossen Thurm eine grosse Menge herrlicher Vasen von höchst merkwürdiger Form gefunden, die zwar fast alle mehr oder weniger zerbrochen, aber leicht wiederherzustellen sind, da ich alle Stücke davon habe. Unter denselben verdient besondere Erwähnung eine glänzend schwarze Vase mit zwei grossen Frauenbrüsten, einem grossen Bauchnabel und zwei mächtigen, aufrecht stehenden Armen; ferner eine Vase von 84 Centimeter Höhe, welche gut erhalten ist; ein grosser Mischkrug mit zwei Henkeln, sowie eine kleinere, unten runde Vase mit vier Henkeln von zwei verschiedenen Formen. Von diesen vier Vasen gebe ich die Photographien. Von den übrigen grossen Gefässen kann ich leider keine Abbildungen liefern, da sie zu sehr

zerbrochen sind und ich sie erst in Athen wieder zusammenleimen lassen kann. Unter den kleinern Gefässen, deren Bilder ich gebe, verdient besondere Aufmerksamkeit ein glänzend schwarzer Becher mit einem Griff in Form einer Krone, sowie ein glänzend rother Becher mit einem sehr merkwürdigen Menschengesicht, in welchem aber die Züge der Eule nicht zu verkennen sind. Unter den übrigen Gegenständen, deren Zeichnungen ich gebe, kann ich noch hervorheben eine kleine Goldplatte in Gestalt eines Pfeils, mit einem kleinen Loch am untern Ende; ferner eine Röhre von Elfenbein mit sehr sonderbaren Verzierungen, und endlich einen wohlerhaltenen Schädel mit kleinen niedlichen Zähnen, den ich nebst einigen Knochen und vieler Leichenasche in einer 70 Centimeter hohen und breiten, leider zertrümmerten Vase in 8 Meter Tiefe auf dem Thurm fand. Dies ist das erste mal, dass ich so wohl-erhaltene Menschenknochen, und gar einen Schädel in einer Urne finde; Leichenuernen graben wir zwar täglich auf, aber die Körper sind immer vollends zu Asche verbrannt, und ausser dem früher beschriebenen Skelet eines Embryo in einer Vase von 15 $\frac{1}{2}$  Meter Tiefe auf dem Urfels hatte ich bis dahin noch nie einen heilen Knochen in einer Leichenuerne gefunden. Obige Vase, in der ich den Schädel fand, ist von jener vorzüglichen trojanischen Terracotta, die ich, ausser auf der Thurmfäche, nur in 11 bis 14 und 16 Meter Tiefe finde; es muss der Schädel einer Trojanerin gehört haben, denn er ist zu zart, als dass er einem Mann gehört haben könnte. In der Urne fand sich auch eine kupferne Haar- oder Tuchnadel. Ferner wurden auf dem Thurm

zwei marmorne Idole ohne Eulengesichter gefunden, wovon das eine  $15\frac{1}{4}$ , das andere  $16\frac{1}{4}$  Centimeter lang ist. Kleinere Terracotta-Vulkane und -Carrousel mit symbolischen Verzierungen kamen in Massen vor, darunter aber zwölf noch nicht dagewesene Zeichnungen, deren Photographien ich gebe. Unter denselben ist ein  $3\frac{1}{4}$  Centimeter hohes, 3 Centimeter breites Stück in Form eines Hemdknopfes, mit dem nie fehlenden durchgehenden Loch und einer eingravirten Blume, deren vier Blätter ein Kreuz um den Mittelpunkt bilden; in dreien der Blätter sieht man sehr grosse Punkte, welche Sonnen oder Monde bezeichnen mögen; auf einem andern, in Form des Carrousel, sieht man im Kreise sechs abwechselnd mit der Spitze oder mit dem Fusse auf die im Mittelpunkt dargestellte Sonne zielende Bäume.

Ich habe bereits mehrfach die in der Mitte dicken, oft an einer Seite glatt abgeschnittenen und in dieser Gestalt der griechischen Lampe ähnlichen, 3 bis 5 Centimeter im Durchmesser haltenden Terracotta-Scheiben erwähnt, die stets an einer Seite mit zwei ganz kleinen durchgehenden Löchern und oft mit einem runden oder ovalen Töpferstempel versehen sind, in welchem man entweder einen Altar und eine Biene mit ausgebreiteten Flügeln, oder einen Schwan, einen Stier, Pferde, einen Menschen u. dgl. sieht. Ich habe dabei bemerkt, dass diese Scheiben jedenfalls von der griechischen Colonie herrühren müssen, denn ich finde sie gewöhnlich nur ganz nahe an der Oberfläche bis 1 Meter und in seltenen Fällen bis 2 Meter Tiefe, und ausserdem zeigen die mit grosser Feinheit gemachten, fast mikroskopischen

Darstellungen im Stempel griechische Kunst. Die kleinen Löcher an der Seite lassen kaum einen Zweifel, dass diese Stücke als Opfergaben zum Aufhängen in den Tempeln oder neben den Idolen gedient haben. Während diese Scheiben bisher nur von Terracotta vorgekommen waren, fand sich diese Woche eine solche in 1 Meter Tiefe von Diorit, mit zwei Löchern an einer Seite, die aber nicht durchgehen; wegen der Härte des Materials wird man es zu schwer gefunden haben, dasselbe zweimal zu durchbohren. Der Merkwürdigkeit halber gebe ich das Bild dieser Scheibe.

Es wurde dieser Tage wiederum in 8 Meter Tiefe auf dem Thurm ein 28 Centimeter langer Formstein von Glimmerschiefer gefunden, der auf fünf Seiten Formen zum Giessen von zwölf Lanzen, Messern und höchst sonderbaren Werkzeugen hat, deren Gebrauch mir ein Räthsel ist.

Die vielen hier vorkommenden Formsteine zum Giessen von Waffen, Messern und Werkzeugen beweisen zur Genüge, dass es in Troja viele kupferne Waffen, Messer und Werkzeuge gab. Es ist aber ganz natürlich, dass ich verhältnissmässig nur wenig davon finde, denn die schlecht gewordenen kupfernen Geräthschaften konnten ja mit Leichtigkeit umgeschmolzen und umgegossen werden, und ist daher nicht einmal anzunehmen, dass ich hier andere finde, als die, welche im Schlachtgetümmel verloren gingen oder bei der Zerstörung der Stadt erhalten blieben. Dass ich hier ungeheuer viel mehr Silixmesser als kupferne Messer, und ungeheuer viel mehr steinerne Keile und Hämmer als solche von Kupfer finde, beweist somit durchaus nicht,

dass auch zur Zeit des trojanischen Kriegs mehr steinerne als kupferne Werkzeuge vorhanden waren. Steinerne Lanzen sind übrigens eine grosse Seltenheit, und fand ich in diesem Jahre nur zwei, von denen ich gewiss weiss, dass es Lanzen sind, und wovon die eine in  $3\frac{1}{2}$ , die andere in 6 Meter Tiefe vorkam.

Herr Frank Calvert in den Dardanellen, der mir durch den in 7 Meter Tiefe gefundenen Hippopotamos beweisen will, dass der Schutt in dieser Tiefe aus einer Zeit stammt, wo es in den Flüssen der Troade Hippopotamoi gab, hat in seinem Artikel vom 25. Januar d. J. im „Levant Herald“ die Meinung ausgesprochen, dass Homer nothwendigerweise steinerne Messer und Werkzeuge erwähnt haben würde, wenn es solche in Troja gegeben hätte, und dass, da er keine erwähnt, auch keine dagewesen sein können; folglich dass keine der von mir durchgrabenen Trümmerschichten, worin steinerne Werkzeuge vorkommen, vom homerischen Troja herrühren könne, und schon die Schuttschicht, welche unmittelbar auf die bis 2 Meter Tiefe reichenden griechischen Trümmer folgt, um mehr als 1000 Jahr älter sein müsse als der trojanische Krieg.

Wenn Herr Calvert sich aber die Mühe gemacht hätte, im Homer nachzusehen, dann würde er gefunden haben, dass das Wort Hammer (*ἄσπερ*) nur ein einziges mal (Ilias, XVIII, 477) vorkommt, und zwar in der Hand des Hephaestos; es ist zwar nicht bemerkt, von welchem Material dieser Hammer war, jedoch kann der Gott des Feuers wol keinen andern als einen kupfernen gehabt haben. Ferner scheint Herr Calvert noch nie Messer von Silex gesehen zu haben, denn sonst würde er wissen,

dass dieselben nur  $1\frac{1}{2}$  bis  $2\frac{1}{2}$ , selten bis 3 Zoll lang sind und fast immer, ja mit seltener Ausnahme die Gestalt von Sägen haben; nur ein einziges mal ist mir hier eine solche Säge von 5 Zoll Länge vorgekommen.

Man findet im Homer nie eine Gelegenheit, bei welcher solche kleine Sägenmesser hätten vorkommen können, deren Gebrauch mir übrigens bisjetzt nicht recht klar ist. Die homerischen Helden tragen ihre kupfernen Messer neben dem Schwert, und gebrauchen sie gewöhnlich zum Schlachten der Opferthiere, wozu  $1\frac{1}{2}$  bis 3 Zoll lange Silexsägen natürlich nicht passen, wohl aber jene langen Schlachtmesser, deren Grösse uns genau durch die Formsteine, in denen sie gegossen wurden, angegeben ist. Ilias, XVIII, 597 sieht man auch den Hephaestos, auf dem Schilde des Achilles, Jünglinge mit goldenen Messern schmieden.

Herr Calvert findet darin, dass Homer weder steinerne Hämmer, noch die winzigen Silexsägen erwähnt, einen Beweisgrund gegen die Identität von Hissarlik mit der Baustelle Trojas. Ich aber, und mit mir bestimmt alle Gelehrten und Bewunderer Homer's, würde es wunderbar finden, wenn die homerischen Helden mit  $1\frac{1}{2}$  bis 3 Zoll langen Silexsägen bewaffnet erschienen; denn ein Held kann, vorzüglich in epischen Gesängen, nur etwas Heldenmässiges tragen und thun. Braucht der homerische Held eine steinerne Waffe, so sucht er nicht erst in der Tasche nach einer  $1\frac{1}{2}$  bis 3 Zoll langen Silexsäge, sondern er nimmt den ersten besten riesigen Stein auf, den die beiden stärksten Männer des Volks nicht leicht von der Erde mit Hebeln auf den Wagen gewälzt hätten, er, der Held, aber trägt

ihn mit einer Hand und mit derselben Leichtigkeit, mit welcher der Hirt ein Widdervlies trägt, und wirft den Felsblock mit unendlicher Gewalt gegen das Thor der Feinde, zersplittert die Bohlen, zerschmettert die beiden Thorangeln und die Riegel, krachend springt das Thor auf und mit gewaltiger Wucht fällt der Stein ins feindliche Lager (Ilias, XII, 445—462). Ein andermal braucht ein anderer Held eine Steinwaffe, sucht ebenfalls nicht nach einer kleinen Silexsäge, sondern er nimmt einen ungeheuern Block auf, welchen zwei Männer des Volks nicht würden haben tragen können, und schleudert ihn gegen seinen Gegner (Ilias, V, 302—310). Herrn Calvert's Ausgrabungen in der Pergamos beschränkten sich auf zwei kleine Gräben, die auch jetzt noch vorhanden sind, und er bemerkt irrtümlich, dass ich seine Ausgrabungen fortgesetzt habe. Wie meine Pläne der Pergamos beweisen, geschahen meine Ausgrabungen 1870, 1871 und bis Mitte Juni 1872 ausschliesslich auf der türkischen Hälfte der Pergamos, und dann erst fing ich an, auf Herrn Calvert's Felde die Baustelle des Apollotempels auszugraben, weil mir eine 34 Meter lange und 23 Meter breite Vertiefung des Bodens dieselbe verrieth; keineswegs gaben oder geben die zwei kleinen Gräben des genannten Fröundes eine Ahnung vom Dasein eines solchen.

Nie habe ich, wie Herr Calvert berichtet, den Urfels in 67 Fuss Tiefe gefunden; ich fand denselben auf meiner grossen Plateforme 16 Meter oder  $52\frac{3}{4}$  Fuss tief, sowie in meinem grossen Durchstich, im römischen Brunnen und auf der Südseite des Thurmes, in 14 Meter oder  $46\frac{1}{5}$  Fuss Tiefe. Auf Herrn Calvert's Felde aber habe

ich den Urboden nur in jenem mehrfach beschriebenen, mit der uralten Stützmauer bedeckten Hügel entdeckt.

Weiter auf Herrn Calvert's Artikel eingehend be-  
theuere ich, dass ich ausser jener von mir beschriebenen  
Mauer, die aus alten dem Minervatempel entlehnten  
korinthischen Säulen zusammengesetzt ist, hier nie  
auf byzantinische Trümmer gestossen bin, dass ich  
hier byzantinische Münzen nur immer einige Zoll  
unter der Bergfläche fand, und dass die Ruinen und  
der Schutt der griechischen Colonie, wie sich ja jeder  
in den Erdwänden meiner Ausgrabungen überzeugen  
kann, nur selten bis 2 Meter Tiefe gehen. Herrn Cal-  
vert's Angabe, dass ich gleich unter diesen Trümmern  
steinerne Werkzeuge, durchbohrte Cylinder, Zerreibungs-  
mühlen und Massen von Muscheln finde, ist nicht richtig,  
denn in keiner meiner bisherigen Ausgrabungen fand  
ich diese Gegenstände in weniger als 4 Meter Tiefe,  
und wenn ich sie jetzt schon gleich unter den Funda-  
menten des Minervatempels finde, so erkläre ich dies  
dadurch, dass man bei Grabung der gewaltigen Grube  
für das Reservoir des Tempels den Schutt dazu benutzt  
hat, um die Baustelle des Heiligthums zu erhöhen. Irrig  
ist ferner Herrn Calvert's Angabe, dass die grössern  
Knochen insgesamt zerbrochen sind, um das Mark  
herauszuholen; im Gegentheil, man findet hier selten  
zerbrochene Knochen. Weiter ist unrichtig die Angabe,  
dass ich hier kleine Bronzegegenstände, sowie Zie-  
rathen von Gold- und Silberfiligran finde. Noch nie  
habe ich hier Bronze, und immer nur Kupfer, noch nie  
habe ich hier Schmucksachen von Gold- oder Silber-  
filigran gefunden; die von mir in Zeichnung und Photo-



graphie gegebenen Schmucksachen sind von gediegenem Golde, Elektron, Silber oder Kupfer. Irrig ist auch die Angabe, dass ich hier auf den Gefässen bisweilen eingravirte Darstellungen von Fischgräten finde; allerdings finde ich oft Gefässe, die mit herumgehenden Reihen von keilförmigen Einschnitten verziert sind; diese letztern sind aber nie miteinander verbunden und haben daher auch durchaus keine Aehnlichkeit mit Fischgräten. Irrig ist ferner Herrn Calvert's Angabe, dass es in den Tiefen dieses Berges Hausmauern aus roh übereinandergelegten unbehauenen Steinen gebe; der Architekt ist noch nicht geboren, der aus solchen Steinen, ohne Verbindungsmittel, Hausmauern aufzuführen im Stande wäre. Die Wände aus Thon bestehen nicht, wie Herrn Calvert's Angabe zu glauben veranlasst, aus einer Masse von Thon, sondern sie bestehen aus an der Sonne getrockneten ungebrannten Ziegeln, und betheuere ich, auf solchen Wänden noch niemals, wie Herr Calvert irrtümlich angibt, die Eindrücke langen Schilfes, die auf Anwendung von Flechtwerk hindeuten, gesehen zu haben. Ebenso durchaus irrig ist des geehrten Freundes Angabe, dass der Fussboden einiger solcher Häuser glasirt worden sei und dass die Regelmässigkeit des Nivellements und die Glätte dieser Fussböden darauf hinweisen, dass die Glasirung nicht das Ergebniss eines Zufalls gewesen sei; ferner, dass einer dieser glasirten Fussböden eine Länge von 20 Fuss hatte. Ich möchte viel darum geben, wenn dies wahr wäre, denn ein solches trojanisches Wunder würde Tausende von Wissbegierigen herbeiziehen. Leider aber bestehen solche glasirte Fussböden nur in der Phantasie des Herrn Calvert. Ganz ebenso

durchaus irrig sind die Angaben, die dieser Freund vom grossen Thurm gibt, welchen er als aus zwei, unter einem spitzen Winkel zusammenlaufenden und 40 Fuss von, einander entfernten Mauern bestehend beschreibt, deren innerer Raum noch unerforscht sei. Nur die südliche Mauer dieses Gebäudes steigt unter einem Winkel von 75 Grad an; auf der Nordseite hat es, weil es durch den daran lehrenden 20 Meter breiten Wall hinlänglich befestigt war, nur oben eine kleine senkrechte Mauer von 1 Meter Höhe und Breite, während die unter einem Winkel von 15 Grad abfallende südliche Mauer 2 Meter Dicke hat; der ganze innere Raum zwischen den beiden Mauern besteht aus lose aufeinanderliegenden Steinen. Die senkrechte Höhe des Thurmes über dem Urfels ist nicht 15 Fuss, wie Herr Calvert sagt, sondern genau 6 Meter oder 20 Fuss. Die Terracotta-Scheiben mit zwei kleinen Löchern, welche ich nach Herrn Calvert's Angabe hier in allen Tiefen finde, habe ich in der Wirklichkeit immer nur nahe an der Oberfläche bis 1 Meter, und in seltenen Fällen bis 2 Meter Tiefe gefunden. Ich betheuere ferner, dass ich gar nichts weiss von grossen durchbohrten Cylindern, die mich Herr Calvert in grossen Massen, und oft mit halbem Durchmesser ganz im Thon der Mauern finden lässt. Ich habe hier nur durchbohrte Terracotta-Cylinder gefunden, wovon die grössten nur 4 Zoll lang waren, und niemals habe ich einen dieser Cylinder in einer Hausmauer gesehen.

Schliesslich muss ich mich durchaus gegen Herrn Calvert's Behauptung auflehnen, als seien steinerne Werkzeuge, wenngleich sie in demselben Stratum mit

Gegenständen aus verschiedenen Metallen und mit herrlicher Töpferwaare zusammen gefunden werden, ein Beweis für uralte vorhistorische Zeiten. Kleine Messer und Sägen von Silex findet man z. B. viel in der Akropolis von Athen, und scheinen dieselben bis zu einer sehr späten Zeit in Anwendung gewesen zu sein. Ein rohes vorhistorisches Volk konnte keinesfalls die schönen Terracottas anfertigen, die man hier sogleich unterhalb der Trümmer der griechischen Colonie findet, und noch viel weniger die von hohem Kunstsinn zeugende prachtvolle Töpferwaare, der man hier in grosser Tiefe begegnet.

Das Leben in dieser Wildniss ist nicht ohne Gefahr, und es hätte z. B. diese Nacht sehr wenig daran gefehlt, so wären meine Frau und ich, sowie der Aufseher Photidas, welcher im Nebenzimmer schläft, lebendig verbrannt. Wir hatten uns in der Schlafstube an der Nordseite des hölzernen Hauses, welches wir bewohnen, einen kleinen Kamin machen lassen und wegen der seit sechs Tagen wieder eingetretenen entsetzlichen Kälte täglich Feuer darin angezündet; aber die Steine des Kamins ruhten bloß auf den Bretern des Fussbodens, welcher, sei es durch einen Riss in dem die Steine zusammenhaltenden Lehm oder sonst wie, Feuer gefasst hatte und auf einer Fläche von 2 Meter Länge und 1 Meter Breite brannte, als ich diesen Morgen um 3 Uhr zufällig aufwachte. Die Stube war mit dickem Qualm gefüllt und schon fing die nördliche Breterwand an zu brennen; wenige Secunden hätten hingereicht ein Loch hineinzubrennen, und dann wäre das ganze Haus in weniger als einer Minute aufgebrannt, denn ein furcht-

barer Nordsturm blies von dieser Seite. Trotz meines Schreckens verlor ich nicht die Geistesgegenwart, goss den Badeeimer auf die brennende Nordwand und that somit dem Feuer in dieser Richtung augenblicklichen Einhalt. Durch unser vereintes Geschrei wurde der in der Nebenstube schlafende Photidas geweckt, welcher die übrigen Aufseher aus dem steinernen Hause herbeirief; in aller Eile wurden Schwerhämmer, eiserne Hebel und Hacken herbeigeholt; hier wurde der Fussboden zerschlagen, dort aufgebrochen und Massen von nasser Erde daraufgeworfen, um das Feuer zu löschen, denn Wasser fehlte gänzlich. Da aber die untern Balken an mehreren Stellen brannten, so dauerte es eine Viertelstunde, bis wir des Feuers Herr werden konnten und jede Gefahr vorbei war.

## XX.

Pergamos von Troja, 5. April 1873.

Bei einem für die Arbeiter günstigen, kalten aber herrlichen Frühlingswetter habe ich diese Woche mit durchschnittlich 150 Arbeitern die Ausgrabungen mit grösstem Eifer und gutem Erfolge fortgesetzt.

Der interessanteste seit drei Jahren hier von mir entdeckte Gegenstand ist jedenfalls ein in dieser Woche in 7 und 8 Meter Tiefe auf dem grossen Thurm, gerade unterhalb des griechischen Minervatempels, ans Licht gebrachtes Haus, von dem bisjetzt acht Zimmer freigelegt sind. Die Wände desselben bestehen aus kleinen, mit Erde zusammengesetzten Steinen und scheinen verschiedenen Zeitabschnitten anzugehören, denn während einige derselben unmittelbar auf den Steinen des Thurmes ruhen, sind andere erst gebaut als dieser schon mit 20 Centimeter, und in mehrern Fällen sogar als er schon mit 1 Meter Schutt bedeckt war. Auch zeigen diese Wände ganz verschiedene Dicke, denn die eine derselben ist 1 Meter 30 Centimeter, andere sind nur 65 Centimeter, und noch andere gar nur 50 Centimeter dick. Mehrere dieser Wände haben eine Höhe von 3 Meter, und man sieht auf einigen derselben

grosse Reste der gelb oder weiss bemalten Lehmbe-  
 kleidung. Nur in einem grossen Zimmer, dessen Dimen-  
 sionen aber nicht genau constatirt werden können, fand  
 ich bisjetzt einen wirklichen Fussboden von unbehauenen  
 Kalksteinen, deren glatte Seite auswärts gekehrt ist.  
 Schwarze Brandstreifen am untern Ende der Wände in den  
 übrigen, bisjetzt aufgegrabenen Zimmern lassen keinen  
 Zweifel, dass der Fussboden derselben aus Holz war und  
 durch Feuer zerstört wurde. In einem Zimmer sieht man  
 eine, einen Halbkreis bildende, kohlschwarz gebrannte  
 Wand. Alle bisjetzt ans Licht gebrachten Stuben, die  
 nicht unmittelbar auf dem Thurm ruhen, habe ich bis  
 zu demselben ausgegraben, und finde ohne Aus-  
 nahme, dass der unter denselben befindliche Schutt aus  
 rother oder gelber Asche und verbrannten Trümmern  
 besteht. Oberhalb desselben, also in den Stuben selbst,  
 fand ich, wie es die an den Wänden hängen gebliebenen  
 vielen Ueberbleibsel beweisen, theils nur rothe oder  
 gelbe Holzasche, die mit an der Sonne getrocknet gewe-  
 senen und durch die Feuersbrunst gebrannten Ziegeln  
 gemischt ist, theils nur schwarzen Schutt, der aus Resten  
 von Haushaltungen entstanden und mit Massen kleiner  
 Muscheln gemischt ist; in mehrern Stuben 7 bis 8 Fuss  
 hohe rothe Krüge (*πίθοι*), von denen ich einige *in situ*  
 lasse; oberhalb des Hauses und bis zu den Fundamen-  
 ten des Tempels nur rothe und gelbe Holzasche. Auf  
 der Ostseite des Hauses ist ein Opferaltar sehr primi-  
 tiver Art, der nach Nordwest bei West gewandt ist und  
 aus einer 1 Meter 63 Centimeter langen, 1 Meter 65 Cen-  
 timeter breiten Platte von Granitschiefer besteht, auf  
 deren Ende ein 55 Centimeter hoher, 53 Centimeter

breiter Stein gleicher Art gestellt ist, dessen oberer Theil in Gestalt eines Halbmondes ausgeschnitten ist, wahrscheinlich um die Opferthiere darauf zu schlachten. 1 Meter 20 Centimeter unterhalb des Opferaltars sieht man einen aus grünen Schieferplatten gemachten Kanal, der wahrscheinlich zum Abfluss des Blutes gedient hat. Merkwürdigerweise aber steht dieser Altar nicht auf dem Thurme selbst, sondern 1 Meter oberhalb desselben auf an der Sonne getrockneten Ziegeln oder Erdklumpen, welche durch eine Feuersbrunst wirklich gebrannt worden sind, aber doch durchaus keine Solidität haben. Von einer gewaltigen Schuttmasse gleicher Ziegel, sowie rother und gelber Holzasche war der Altar umgeben und bis zu einer Höhe von 3 Meter bedeckt. Ich lasse den Altar natürlich *in situ*, damit sich die Besucher der Troade durch die Beschaffenheit seines Piedestals und des Schuttes der Erdwand, neben welcher er steht, von der Richtigkeit aller dieser Angaben überzeugen können, die sonst zu fabelhaft klingen möchten. Die merkwürdige Unterlage dieses Opferaltars, der sonderbare Schutt, in welchem er begraben war, die Erhaltung des augenscheinlich ausgebrannten grossen Hauses, dessen in verschiedenen Zeitabschnitten gebaute Wände, endlich die Füllung der Räume desselben mit so verschiedenartigem Schutt und mit kolossalen *πιδου* — alles dieses sind für mich Räthsel; ich beschränke mich daher nur darauf, die Thatsachen zu constatiren und enthalte mich, irgendeine Vermuthung auszusprechen. Oberhalb dieses Hauses, in der Südwestwand dieser Ausgrabung, sieht man die 1 Meter 65 Centimeter hohen, aus grossen weissen Kalksteinen bestehenden Reste der

südlichen Wand des Minervatempels, welche bei der Grösse ihrer Ausdehnung ein höchst imposantes Ansehen haben, und wird dies noch erhöht durch das grosse Reservoir des Tempels, dessen 1 Meter 30 Centimeter hohe Wände man gleich östlich vom Altare sieht. Oberhalb des uralten Hauses und unterhalb der südlichen Tempelwand sieht man den Rest eines kleinen, runden, 1 Meter 13 Centimeter im Durchmesser habenden und 80 Centimeter hohen Kellers, welcher sich unterhalb der Fundamente befindet und daher älter sein muss als der Tempel; er ist aus Kalk und Steinen gebaut, aber die Innenseite ist mit einer Art Lack oder Firnis überzogen und hat ein glänzendes Ansehen. Dieser kleine Keller war mit Scherben griechischer Terracotta gefüllt, unter welchen ich jedoch sechs kleine, fast unversehrte Vasen fand.

Wie das uralte Haus mit seinen kleinen Zimmern jetzt dasteht, hat es viel Aehnlichkeit mit einem pompejanischen Hause; es ist zwar mit solchem hinsichtlich Architektur und Ausschmückung gar nicht in Vergleich zu stellen, übertrifft es aber an Merkwürdigkeit.

Neben dem Hause, auch in den grössern Räumen desselben, fand ich eine grosse Masse von Menschenknochen, aber bisjetzt erst zwei ganze Gerippe, welche Kriegern angehört haben müssen, denn sie wurden in 7 Meter Tiefe mit kupfernen Helmen auf den Köpfen gefunden, und neben dem einen Gerippe fand sich eine grosse Lanze, die ich auf Tafel 135, No. 2727 abbilde. Der eine Schädel ist unbeschädigt, und werde ich die getreue Zeichnung desselben in den Tafeln geben; der andere ist etwas zerbrochen, ich hoffe



ihn aber bald zusammenleimen und auch sein Bild geben zu können. Beide Schädel sind gross, aber auffallend schmal. Unglücklicherweise wurden beide Helme zertrümmert; ich hoffe jedoch, den einen derselben in Athen wieder zusammensetzen zu können. Der obere Theil beider Helme, der in der Ilias so oft (z. B. III, 62; IV, 459; VI, 9; XIII, 132; XVI, 216) angeführte *φάλος* oder Bügel, in den der Helmbusch, „*λόφος ἵππουρις*“, eingesenkt war, ist aber wohl erhalten. In beiden Fällen besteht der *φάλος* aus zwei Stücken. Ich setzte die beiden Stücke des zuerst gefundenen Helms so zusammen, wie sie mir zusammen zu gehören schienen, und bildete sie auf Tafel 134, No. 2682 ab; am Helm war, ich weiss nicht wie, auch der grosse kupferne Ring No. 2683 befestigt. Als ich aber zwei Tage später den zweiten Helm fand, sah ich ein, dass ich die unter No. 2682 abgebildeten beiden Stücke verkehrt zusammengesetzt hatte und dass der untere Theil umgedreht werden müsse, denn an diesem Theil war der zweite Helm befestigt, wie es die darangebliebenen Stücke zur Genüge beweisen. Ich bilde die auf diese Weise zusammengesetzten obern Theile des zweiten Helms auf Tafel 142, No. 2791 ab. Durch die untern Stücke beider Helme geht ein kupferner Nagel, der einen runden Kopf hat und dessen anderes Ende einfach umgebogen ist. Hinsichtlich der Stelle, wo der *λόφος ἵππουρις* eingesenkt und befestigt war, kann kein Zweifel obwalten, denn die oben im Bügel befindliche Oeffnung kann zu nichts anderm gedient haben. Auch beim zweiten Helm fand ich das Bruchstück eines ähnlichen kupfernen Ringes wie der am ersten Helm gefundene und unter No. 2683

abgebildete. In einigen Zimmern fand ich gar nichts von Terracottas, in andern dagegen eine kolossale Masse von herrlichen schwarzen, rothen und braunen Vasen, Töpfen und Kannen in allen Grössen und von höchst phantastischer Form; leider aber wurden beim Abhacken des festen Schuttes die meisten derselben zerschlagen, und ich kann sie erst später in Athen wieder zusammensetzen. Somit kann ich auf den beifolgenden Tafeln nur die Zeichnungen derjenigen Terracottas geben, die entweder heil oder so wenig beschädigt herauskamen, dass ich sie hier sogleich wieder zusammenleimen konnte. Aus Furcht, den Leser zu ermüden, unterlasse ich hier die Beschreibung der einzelnen Vasen, denn man sieht deren Bilder in den Tafeln, auch habe ich sie, so gut es in kurzen Worten gehen wollte, im Katalog beschrieben. Nur möchte ich hier die Schönheit der rothen Kannen mit hintenüber gebogenem Halse, zwei Ohren und drei Brüsten, sowie die mit eingeschnittenen Baumzweigen verzierten und mit drei Füßen und zwei kleinen und zwei grossen als Arme emporgehobenen Griffen versehenen, schwarzen oder rothen Vasen hervorheben, wie ebenfalls die Terracotta-Becher, die hin und wieder auch in Form von Rheinweingläsern, auch einmal in Gestalt einer Suppenterrine mit zwei Henkeln vorkommen.

Die interessantesten und für die Wissenschaft wichtigsten der in dieser Woche gefundenen Terracottas sind jedenfalls ein auf Tafel 134. No. 2673 und 2674 abgebildeter, in einer grossen rothen Urne in 8 Meter 20 Centimeter Tiefe gefundener herrlicher rother Becher mit dem Eulengesicht und dem Helm der ilischen Mi-

nerva, sowie zwei ebenfalls mit dem Eulenkopf der Schutzgöttin Trojas, aber ausserdem mit zwei Brüsten, grossem Bauchnabel und zwei emporgehobenen Armen verzierte Vasen, wovon die eine auf dem Thurm, die andere oberhalb desselben, in 4 Meter Tiefe gefunden wurde.

Von sehr [merkwürdigen Terracottas wurde ferner in 7 Meter Tiefe in einer der Stuben des unterirdischen Hauses ein Schmelztiegel mit vier Füßen gefunden, in welchem man noch etwas Kupfer sieht; ferner ein kleiner, glänzend schwarzer Trichter. Auch fand ich in dem Hause, in 7 und 8 Meter Tiefe, mehrere Idole von ordinärem Stein oder von Marmor; auch eins von Knochen, auf welchem man die beiden Arme der Göttin sieht; nur auf einem der marmornen Idole und auf einem derer von ordinärem Stein sieht man zwei Augen; nur ein Idol von ordinärem Stein mit grob eingeschnittenem Eulengesicht kam diese Woche in 4 Meter Tiefe vor. Zu bemerken ist, dass die Idole von ordinärem Stein immer sehr roh gearbeitet sind.

Von den kleinen Terracotta-Vulkanen und -Carrouseln, mit und ohne symbolische Verzierungen, kamen auch diese Woche wieder 251 Stück zum Vorschein, darunter aber nur 31 mit noch nicht dagewesenen symbolischen Figuren, von denen ich daher die Abbildungen gebe. Mehrere der auf diesen Stücken eingravirten Verzierungen sind mit wirklich bewunderungswürdiger Feinheit ausgeführt, und namentlich diejenigen, welche auf einem glänzend schwarzen, radähnlichen Stück eingeschnitten und so fein sind, dass ich sie nur durch eine Lupe erkennen konnte.

Von ordinären, vom Töpfer gedrehten Tellern kamen wiederum sehr viele in 6 und 8 Meter Tiefe vor; in letzterer Tiefe, in dem vielerwähnten Hause, eine merkwürdige Schale, ganz in der Form der Unterschale eines Blumentopfes, die mit vier Dreiecken und zwei grossen Kreuzen verziert ist, wovon eins durch grosse Punkte, das andere durch Striche dargestellt ist. Mehrere merkwürdige Formsteine wurden diese Woche gefunden, darunter einer von grober Terracotta zum Giessen von acht kupfernen Stäben; die übrigen Formsteine waren von Glimmerschiefer, und war der eine zum Giessen eines Gegenstandes in Gestalt eines Pflanzenblattes mit drei langen Stacheln auf jeder Seite bestimmt; der andere Formstein zeigt drei einförmige Furchen zum Giessen von oblongen Ringen. Von andern Formsteinen zum Giessen von Waffen und Werkzeugen kamen in dieser Woche nur Bruchstücke vor. Von kleinen Sägemessern aus Silex wurden in dieser Woche in 3 bis 8 Meter Tiefe 27 Stück gefunden, auch sechs sehr hübsche Messerklingen von schwarzem vulkanischen Glase, die so scharf sind, dass man sich damit rasiren kann; kupferne Messer dagegen kamen diese Woche gar nicht vor, dagegen vier kupferne Tuch- oder Haarnadeln von 6 bis 13 Centimeter Länge, sowie dreizehn knöcherne Strick- oder Sticknadeln; auch sechzehn grosse Pfriemen von Hirschhorn, sowie viele zugespitzte Eberzähne. Unter den in dieser Woche gefundenen steinernen Werkzeugen waren zwei sehr hübsche Hämmer von Diorit, eine sehr niedlich durchbohrte und oben mit einer Rille versehene Stütze von Glim-

merschiefer zum Wenden des Bratspiesses und dergleichen mehr.

Auf die Terracottas zurückkommend, muss ich hervorheben ein oben schmaler und dünner werdendes viereckiges Stück, welches oben auf der Vorderseite zwei ganz geringfügige Vertiefungen in Form von Augen hat und auf der einen Seite durchbohrt ist. Ich gebe die Abbildung dieses sonderbaren Gegenstandes, dessen Gebrauch mir unbekannt ist. Ich erwähne ferner einen in jenem Hause in 7 Meter Tiefe gefundenen sonderbaren Topf mit drei Füßen, zwei kleinen Ohren und einem Henkel, sowie die in demselben mehrfach vorkommenden niedlichen Tassen mit einem Henkel und drei Füßen. In 3 Meter Tiefe wurde eine kleine feuerrothe, glänzende Dose gefunden, deren untere Seite in zwei kleine, durchbohrte Griffe ausläuft und die Sonne mit ihren Strahlen darstellt. In der Mitte der Sonnenscheibe sieht man ein Kreuz, welches in vier kleine Kreise endet, und sollen diese wol die Köpfe der Nägel darstellen, womit die beiden kreuzweis gelegten Stäbe zur Erzeugung des heiligen Feuers befestigt wurden. In jedem der durch das Kreuz gebildeten vier Räume sieht man ein , wovon eins mit Punkten dargestellt ist.

Auch fand sich wiederum eins jener kleinen, aus zwei zusammenhängenden Kugeln bestehenden, durchbohrten Stücke Terracotta, die etwas Aehnlichkeit haben mit unsern Hemdknöpfen; der obere Theil des in Frage stehenden Stückes zeigt drei einfache aufgehende Sonnen und sechs Sterne, während der un-

tere drei doppelte aufgehende Sonnen und drei Sterne im Kreise um den Mittelpunkt darstellt.

Von Terracotta-Kugeln ist diese Woche nur eine vorgekommen, welche einen herumlaufenden, sägenförmigen Streif und fünf kleine Streifen zeigt, die Sonnen oder Monde bezeichnen mögen.

## XXI.

Pergamos von Troja, 16. April 1873.

Seit meinem Bericht vom 5. d. M. habe ich durchschnittlich 160 Arbeiter gehabt und viele wunderbare Dinge ans Licht gebracht, unter welchen ich besonders hervorheben kann eine unmittelbar neben meinem Hause in 9 Meter 20 Centimeter Tiefe im grossen Thurm entdeckte, 5 Meter 20 Centimeter breite Strasse der Pergamos, welche mit dicken, 1 Meter 18 Centimeter bis 1 Meter 50 Centimeter langen und 89 Centimeter bis 1 Meter 34 Centimeter breiten Steinplatten gepflastert ist. Dieselbe läuft genau in südwestlicher Richtung sehr steil nach der Ebene ab; ich habe aber bisjetzt nur erst eine Strecke von 10 Meter oder  $33\frac{1}{3}$  Fuss von ihr blosslegen können. Sie führt ohne allen Zweifel zum Skäischen Thor, dessen Stelle durch ihre Richtung und durch die Bildung des Bodens genau an der Westseite am Fusse der Anhöhe bezeichnet zu sein scheint und nicht mehr als 150 Meter vom Thurm entfernt sein kann. Rechts und links an der Strasse ist eine 73 Centimeter breite, 3 Meter 40 Centimeter lange Einfassung. Die Senkung der Strasse ist so stark, dass, während sie auf der Nordostseite, soweit sie dort aufgedeckt ist, nur 9 Me-

ter 20 Centimeter unter der Oberfläche des Berges ist, sie auf einen Abstand von 10 Meter schon in einer Tiefe von 11 Meter oder 37 Fuss liegt.

Diese herrlich gepflasterte Strasse führt mich zur Vermuthung, dass ein vornehmes Gebäude sich in geringer Entfernung oberhalb derselben, an der Nordostseite, befunden haben muss, und habe ich daher, als sie vor sieben Tagen entdeckt wurde, sofort 100 Mann angestellt, das nordöstlich vor derselben liegende Terrain in 24 Meter Länge, 24 Meter Breite und bis 10 Meter Tiefe abzugraben. Die Fortschaffung dieses 5760 Kubikmeter enthaltenden, ungeheuern Blocks von hartem Schutt und Steinen wird dadurch sehr erleichtert, dass derselbe an meinen grossen vorjährigen Einschnitt stösst, welcher vom nördlichen Bergabhang bis zum Thurm ganz horizontal geht und sich daher ausgezeichnet zur Anwendung der „man-carts“ eignet. Um aus dieser Ausgrabung den grösstmöglichen Nutzen für die Wissenschaft ziehen zu können, lasse ich die Erdwände senkrecht machen, wie ich es übrigens auch in fast allen meinen übrigen Einschnitten gethan habe. Da ich gleichzeitig von oben und von unten an der Fortschaffung dieses riesigen Erdklotzes arbeiten lasse, so hoffe ich bestimmt, in 20 Arbeitstagen damit fertig zu werden.

Es ist mir ungemein daran gelegen, dass die grossen Steinplatten des Thurmweges nicht von Christen oder Türken weggeschleppt werden, und um dies zu verhüten, habe ich das Gerücht verbreitet, Jesus Christus habe den König Priamos besucht und sei diesen Weg hinaufgestiegen; um diesem Umstande noch mehr Gewicht



beizulegen, habe ich ein grosses Christusbild an der Nordwestseite der Thurmstrasse in der Erdwand befestigt. Gegen die Angriffe der abergläubischen Christen dieser Ebene sind daher die Dallen vollkommen gesichert, und, wie ich hoffe, auch gegen die Habgier der Türken, denn wenngleich diese die Heiligenbilder verabscheuen, so flössen ihnen dieselben dennoch eine gewisse Furcht ein.

Neben dem Christusbilde sieht man in dieser Erdwand drei höchst merkwürdige, übereinandergebaute Mauern aus kleinen Steinen mit Erde verbunden, welche in sehr verschiedenen Zeitabschnitten gebaut sind, wovon aber selbst die oberste neueste, wie es das Material beweist, bedeutend älter sein muss als die Gründung der griechischen Colonie im Jahre 700 v. Chr. Diese oberste Mauer ist 1 Meter 50 Centimeter dick, in  $3\frac{1}{2}$  Meter Tiefe gebaut, und reicht bis 50 Centimeter unter der Oberfläche, was mir ganz unerklärlich ist; denn, da die Trümmer der griechischen Colonie bis zu einer Tiefe von 2 Meter gehen, so muss sie lange Jahrhunderte hoch aus der Erde emporgestanden haben; immerhin mag sie aber von der griechischen Colonie als Unterbau eines Gebäudes benutzt und auf diese Weise erhalten worden sein. Unter dieser Mauer findet man eine Erdschicht von 30 Centimeter Dicke, und darauf folgt die zweite, um 30 Centimeter hervorstehende, 2 Meter hohe Mauer, welche wiederum auf einer andern, noch viel ältern Mauer ruht. Letztere läuft in schräger, mit dem Thurmwege parallel laufender Linie nach Südwesten ab und liefert einen zweiten Beweis, dass die

Bergfläche, welche hier jetzt ganz horizontal ist, an diesem Orte nicht sehr steil nach der Ebene abfiel.

Meine früher ausgesprochene Meinung, dass nur die ersten Bewohner dieses Berges, welche den grossen Thurm erbauten, Mauern und Festungswerke hatten, erweist sich somit als irrig, denn diese drei, einst am Rande des Bergabhanges gebauten Mauern, sowie drei der Mauern, welche ich an der Südostseite des Berges durchschnitten habe, können nur Festungsmauern sein, und offenbar gehören sie den verschiedenen Völkern an, die nach dem Untergang der ersten Nation diesen Ort bis zur Gründung der griechischen Colonie bewohnt haben.

Wie meine weitem Nachgrabungen gezeigt haben, geht vom grossen Thurm, gerade unterhalb des Minervatempels und in einem Abstände von 40 Meter von der erwähnten Strasse, in einer Tiefe von 8 Meter eine grosse Mauer nach Süden, und habe ich in dieser Richtung 2 Meter davon blossgelegt. Wie weit aber die Mauer nach Süden fortgeht, das ist ohne neue, riesige Ausgrabungen nicht zu bestimmen. Ebenso kann ich, ohne das merkwürdige vorgriechische Haus wegzubrechen, unmöglich ihre Breite bestimmen. Es scheint mir auch, dass der Thurm hier aufhört, denn in meinen Nachgrabungen am Fusse jenes alten Hauses fand ich keine Spur mehr von demselben, aber statt dessen uralte Häuser, deren noch hier und da mit einem Lehmüberzuge und weisser Farbe bekleidete Wände sämtlich die Spuren einer furchtbaren Feuersbrunst tragen, welche so vollkommen alles, was in den Stuben war, zerstört hat, dass man nur dann und wann eine ver-

kohlte Topfscherbe in der rothen Holzasche findet, womit die Räume gefüllt sind. Merkwürdigerweise findet man unterhalb dieser uralten Häuser wiederum Hauswände, die jedenfalls noch älter sein müssen und auch das Gepräge furchtbarer Glut tragen. In der That, das Labyrinth von uralten, übereinandergebauten Hausmauern, welches man hier in den Tiefen des von Lysimachus gebauten Minervatempels findet, ist einzig in der Welt und bietet dem Archäologen den reichsten Stoff zu seinen Forschungen. Was mir aber in diesem Labyrinth von Mauern am räthselhaftesten ist, ist eine von Westnordwest nach Süd-südost dasselbe durchziehende, ebenfalls von Steinen mit Erde gebaute, oben 1 Meter 85 Centimeter, unten 3 Meter 70 Centimeter breite und  $3\frac{1}{2}$  Meter hohe Festungsmauer, welche nicht unmittelbar auf dem Urfels steht und erst gebaut ist, als sich auf diesem bereits eine Humusschicht von  $\frac{1}{2}$  Meter Dicke gebildet hatte. Sie scheint daher etwas weniger alt zu sein als der grosse Thurm, der unmittelbar auf dem Urboden ruht.

Parallel laufend mit dieser Festungsmauer und nur 68 Centimeter davon entfernt sieht man in gleicher Tiefe eine nur 60 Centimeter hohe Mauer, gleichfalls aus mit Erde vereinigten Steinen erbaut. Die in grösster Tiefe bisjetzt von mir ausgegrabene Stube hat 3 Meter Höhe und 3 Meter 45 Centimeter Breite; sie mag aber höher gewesen sein; ihre Länge ist mir noch nicht bekannt. In einem der Räume des obersten der unterhalb des Minervatempels befindlichen Häuser aus vorgriechischer Zeit scheint eine Weinhandlung oder



ein Bazar gewesen zu sein, denn man sieht in demselben neun gewaltige irdene Krüge (*πίθοι*) verschiedener Form von 1 Meter 75 Centimeter Höhe und 1 Meter 48 Centimeter Dicke, deren Mündung eine Breite hat von 75 bis 90 Centimeter. Alle diese irdenen Behälter haben vier 10 Centimeter breite Henkel und der Thon derselben hat die enorme Dicke von 6 Centimeter. Auf der Südseite dieser „πίθοι“ fand ich eine 8 Meter breite, 3 Meter hohe Mauer von an der Sonne getrockneten Ziegeln, die durch eine Feuersbrunst zu wirklichen gebrannten Ziegeln geworden sind. Diese Mauer, welche mir auch ein Festungswerk und sehr dick zu sein scheint, habe ich bis zur perpendikulären Linie der Fundamente des Minervatempels abgehauen.

Um zu verhüten, dass die uralten Hausmauern von frevelhafter Hand ruinirt werden, habe ich im obersten Hause unterhalb des Minervatempels das Bild der Gottesmutter aufgehängt.

Wegen des grossen Altarsteins, dessen oberer Theil einen Halbmond bildet, bin ich sehr besorgt, die Türken möchten ihn zum Bau des Minaret im Dorfe Tschiplak benutzen, ich werde ihn daher, ohne ihn von der Stelle zu rücken, behutsam spalten, sodass er zum Bau unbrauchbar wird. Dieser Stein sowol als sein Piedestal sind mit einer weissgefärbten Lehmkruste überzogen, welche auf letzterm  $2\frac{1}{2}$  Centimeter dick ist.

An der Südostseite der Pergamos habe ich die Ausgrabung fortgesetzt und gefunden, dass die grosse Mauer, welche ich für eine Fortsetzung des Thurmes hielt, zu einer grossen uralten Ringmauer gehört.

Auf der ganzen östlichen Seite des Thurmes wurde

seit meinem letzten Bericht an irgendwie interessanten Antiquitäten so gut wie gar nichts gefunden. Dagegen aber wurde in der grossen neuen Ausgrabung nordöstlich von der Thurmstrasse eine grosse Masse höchst merkwürdiger Gegenstände entdeckt. Die Trümmer der griechischen Colonie reichen hier genau bis 2 Meter Tiefe, und ich fand in dieser Tiefe eine Topfscherbe mit gemalten ägyptischen Hieroglyphen, deren Abbildung ich gebe. Ich gebe ferner die Zeichnungen von drei andern, in 3 Meter Tiefe gefundenen merkwürdigen Topfscherben, wovon die eine ein Eulengesicht, ein  und die Marken der vier Nägel zum Festschlagen desselben, die zweite ein , bei dem jedes der vier Enden noch wieder in ein Viereck ausläuft und die dritte ein in Bewegung befindliches Rad darstellt. Ferner kam aus 2 Meter Tiefe ein Terracotta-Idol zum Vorschein mit Eulengesicht und hervorstehenden Armen, die abgebrochen und länger gewesen zu sein scheinen. Wie alle übrigen Idole ist auch dies in Menschengestalt und man sieht aus dem Kopfe den Eulenschnabel und die Eulenaugen kunstvoll dargestellt hervortreten; auf der Stirn sind Haare angedeutet und zwei Striche am Halse scheinen die Rüstung zu bezeichnen. In gleicher Tiefe fand ich den Boden einer Schüssel, welcher in Hautrelief zwei sich umarmende und küssende Jünglinge darstellt, die mit grösster Meisterschaft gemacht sind; ferner in  $1\frac{1}{2}$  Meter Tiefe den obern Theil einer Vase mit hübschem Eulenkopf; den Rand der Mündung bildet eine Art von Helm. In  $\frac{1}{2}$  Meter Tiefe fand sich ein hübscher Manneskopf von Terracotta; in 2 Meter Tiefe eine griechische Lampe mit einem 7 Centimeter langen Fuss und

in gleicher Tiefe sehr hübsche Vasen und Kannen sowie ein auf einer Seite abgeplattetes Stück Terracotta mit zwei durchgehenden Löchern und einem Stempel, worin man das sehr hübsche Brustbild einer Frau sieht; in 3 und 4 Meter Tiefe zwölf marmorne Idole ohne Eulengesicht, auf deren einem man vier horizontale Striche am Halse sieht; in 3 Meter Tiefe auch das Bruchstück einer Schlange mit zwei Hörnern; in 5 Meter Tiefe ein schön polirtes und zweimal durchbohrtes Stück Diorit, in Form einer Glocke; in 5 Meter Tiefe eine Masse von schönen Terracotta-Vasen und Kannen, hübsch verzierte Stick- oder Stricknadeln von Elfenbein und ein sehr niedlicher, durchbohrter, 4 Centimeter langer und mit eingeschnittenen symbolischen Zeichen bedeckter Cylinder von Terracotta. Der merkwürdigste Gegenstand aus 5 Meter Tiefe ist aber ein vorn und hinten abgerundetes marmornes Idol der ilischen Minerva mit einem Eulenkopf; die Augen sind sehr gross und schön, der Schnabel dagegen ist klein und kunstlos gemacht; am Halse ist ein Querstrich und oberhalb desselben zehn emporstehende Striche, die wol die Rüstung andeuten sollen; der ganze übrige Körper ist mit Strichen bedeckt, in denen, namentlich auf dem Rücken, die Vogelfedern unverkennbar sind; die sonderbare Verzierung am Unterleib dieses Idols scheint zu beweisen, dass die auf dem Bauch der Vasen mit Eulengesichtern hervorstehende grosse kreisförmige Erhöhung nicht, wie ich früher glaubte, den Bauchnabel, sondern den Schamtheil der Göttin bezeichnet. Dies Idol ist, wie immer, in Menschengestalt.

In 6 Meter Tiefe fand ich zwei herrliche, glänzend

rothe Vasen, auf denen die ilische Minerva mit dem Eulenkopf, einer Art von Helm, zwei emporgehobenen Armen, zwei Brüsten und der vorerwähnten grossen, kreisförmigen, hervorstehenden Erhöhung am Bauch, worin ich jetzt nur das pudendum erkennen kann, dargestellt ist. In gleicher Tiefe ein Idol gewöhnlicher Form von Knochen, sowie auf einem Griff von schwarzem Terracotta, welcher vermuthlich zu einem grossen Becher gehört hat, ein mit grosser Meisterschaft in Hautrelief dargestellter Ochsenkopf, der unwillkürlich an Homer's „βοῶπις πρόνια“ *Ἡοη*“ erinnert. Unter vielen andern merkwürdigen Terracotta-Vasen fand ich in dieser Tiefe auch eine kleine, wirklich prachtvoll verzierte Vase, deren Oberfläche in vierzehn abwechselnd aufeinanderfolgende grössere und kleinere Fächer getheilt ist; in jedem der grösseren Fächer sieht man drei Kreise von Sternchen und einen Stern im Mittelpunkt; in jedem der kleinern Fächer sind dreifache Zickzacklinien; diese Vase hat in den kleinen Griffen Röhrchen zum Aufhängen an einer Schnur. Weiter kam von merkwürdigen Gegenständen in dieser Tiefe eine 10½ Centimeter lange, 5 Centimeter breite Säge von Silex vor, sowie eins jener runden, an einer Seite abgeplatteten, zweimal durchbohrten Stücke Terracotta mit einem grossen Stempel, in welchem man einen Schwan und eine Antilope sieht. Ein ähnliches Stück, in dessen Stempel man den Kopf eines Kriegers mit Helm sieht, kam in 8 Meter Tiefe vor, und sind dies die beiden ersten Stücke dieser Art, welche ich bis jetzt in mehr als 2 Meter Tiefe gefunden habe.

In 7 Meter Tiefe fand ich einen kleinen Dreifuss mit hervorstehendem Eulengesicht, ferner einen hübschen

rothen Terracotta-Becher mit dem Eulenkopf der ilischen Minerva und ihrem Helm; ein Messer und ein langes Werkzeug von Kupfer; einen  $8\frac{1}{2}$  Centimeter langen, mit sehr kunstvoll eingeschnittenen symbolischen Zeichen verzierten Knochen, und unter andern höchst sonderbaren Terracottas den Griff eines Bechers mit einem Kreuz und den Marken der vier Nägel zum Anschlagen desselben; weiter das Bruchstück des obern Theils einer grossen Urne, welche mit drei herumgehenden Streifen verziert ist, der obere und untere Streifen besteht aus sonderbar ineinanderverwebten krummen Linien; der mittlere enthält kleine Kreise, in deren jedem man ein Kreuz sieht.

In 8 Meter Tiefe fand sich ein marmornes Idol mit dem Eulenkopf der ilischen Schutzgöttin, sowie ein glänzend rothes Terracotta-Idol derselben, welches merkwürdigerweise eine kleine, sehr niedliche Vase mit zwei Griffen auf dem Kopf trägt; das Eulengesicht dieses letztern Idols hat gewaltige Augen und ist sehr ausdrucksvoll. Von Terracotta-Vasen und Schüsseln wurde in dieser Tiefe besonders viel gefunden, jedoch kann ich nur von wenigen derselben die Zeichnungen geben, da die meisten in zerbrochenem Zustande herauskommen und ich diese erst in Athen wieder zusammenleimen lassen kann. Unter den unversehrt herausgekommenen Terracottas verdient nur besondere Bemerkung eine kleine Vase mit zwei Löchern im Munde zum Aufhängen an einer Schnur; im Kreise herum sieht man auf derselben herzförmige Figuren mit Kreuzen; ferner tassenförmige Töpfe mit grossem Henkel; andere Töpfchen in Form von Salznapfchen und mehrere unten abgerundete Vasen mit



drei Füßen oder ohne Füße; Kellen von Terracotta in Form von Tassenköpfen mit grossen Henkeln; dann ein grosser, sehr sonderbar gestalteter, 730 Gramm wiegender Topfdeckel von Terracotta mit Henkel. In gleicher Tiefe fand ich auch das Bruchstück einer glänzend rothen Vase, welches den weiblichen Geschlechtstheil in Hautrelief darstellt; ferner mehrere Werkzeuge von Kupfer.

In 9 Meter Tiefe wurde eine kupferne Lanze und ein Dutzend sehr grosser brauner und schwarzer Vasen gefunden, welche letztere aber ebenfalls fast alle so zerbrochen sind, dass ich nur ein paar derselben abzubilden im Stande bin. In derselben Tiefe fand sich ein hübscher, glänzend brauner Becher in Form eines Blumentopfes mit zwei grossen Henkeln. In 8 und 9 Meter Tiefe fand ich seit dem 5. d. M. elf schöne Schleudern von Magneteisenstein, sowie zwei von Porphyr. Von steinernen Werkzeugen wurde sehr wenig gefunden, nur zwei schöne Beile von Diorit in 9 und 10 Meter Tiefe. In letzterer Tiefe fand ich wiederum eine jener mehrfach beschriebenen Bürsten von Terracotta, sowie einige Vasen mit drei Füßen und Röhren an den Seiten zum Aufhängen.

Von den kleinen Carrousels und Vulkanen aus Terracotta sammelte ich in diesen elf Tagen 991 Stück, wovon 581 mit symbolischen Zeichen, darunter aber nur 79 Stück mit noch nicht dagewesenen Bildern, deren Zeichnungen ich daher gebe. Lange, dünne, kupferne Nägel mit abgerundeten Köpfen, die als Tuch- oder Haarnadeln gebraucht sein müssen, fanden sich in allen Tiefen. Von ausgezeichnet polirten Beilen aus Diorit fand ich in diesen elf Tagen 20 Stück.

In 1 Meter Tiefe wurde gestern im Minervatempel neben ihrem 1 Meter 14 Centimeter langen und 53 Centimeter breiten, mit Inschrift versehenen Piedestal von schwarzem Schiefer eine 1 Meter 20 Centimeter hohe männliche Statue von feinem weissen Marmor gefunden, welche, wie aus der Inschrift hervorgeht, von Pytheas aus Argos gemacht und von den Iliern dem Metrodoros, dem Sohn des Themistagoras, zu Ehren errichtet ist und diesen darstellt. Der Geehrte hatte, wie es auch die Fussmarken des Piedestals beweisen, die Stellung eines Redners. Der Kopf und die Füsse fehlen leider.

Die Inschrift lautet wie folgt:

Ο ΔΗΜΟΣ ΟΙΛΙΕΙΩΝ  
ΜΗΤΡΟΔΩΡΟΝ ΘΕΜΙΣΤΑΓΟΡΟΥ

und unten, auf derselben Seite des Piedestals, liest man:

ΠΥΘΕΑΣ ΑΡΓΕΙΟΣ ΕΠΟΙΗΣΕ

Ὁ δῆμος ὁ Ἰλιέων  
Μητροδωρον θεμισταγόρου

Πυθέας Ἀργεῖος ἐποίησε

Es gab im Alterthum viele Männer mit Namen Metrodoros, aber nur zwei derselben waren besonders berühmt, und beide waren in Kleinasien gebürtig. Der eine, aus Lampsakos stammende, war Schüler des Epikuros (Strabo, XIII, 589), der andere, aus Skepsis gebürtige, war Philosoph, Redner und Staatsmann und stand in hohem Ansehen bei Mithridates VII., Eupator (Strabo, XIII, 609), der ihn später auf schauerhafte

Weise hinrichten liess (Plutarch, Leben des Lucullus). Der Name des Vaters dieses Metrodoros aus Skepsis ist nicht bekannt, und ob er Themistagoras oder anders geheissen hat, ist ungewiss; höchst wahrscheinlich aber ist der durch die Inschrift und die Bildsäule geehrte Metrodoros jener skepsische Redner, Philosoph und Staatsmann. Ueber den Bildhauer Pytheas aus Argos finde ich gar nichts. Nur ein Pytheas, ein Drechsler, wird ohne Angabe seiner Herkunft von Plinius, „Hist. Nat.“ 33, 12 als ungefähr gleichzeitig mit Pompejus dem Grossen erwähnt; ein anderer Pytheas war Wandmaler und aus Achaia; es kann daher keiner von beiden der argivische Bildhauer sein, welcher die Statue anfertigte und seinen Namen auf deren Piedestal setzte. Es ist übrigens, wie mein gelehrter, hochgeehrter Freund Herr Professor Stephanos Kumanudes in Athen bemerkt, kein Wunder, dass der Name eines kleinen Bildhauers vergessen wird, wenn die Namen so vieler grosser Könige verloren gehen.

Auf derselben Stelle des Minervatempels wurde auch das Bruchstück einer augenscheinlich sehr lang gewesenen Marmorplatte mit nachstehender Inschrift gefunden:

- ΕΠΕΙΤΟΥΑΝΘΥΠΑΤΟΥΓΑΙΟΥΚΛΑΥΔΙΟΥΠΟΠΛΙΟΥΥΙΟΥΝΕΡΩΝΟΣΕΠΙΤΑΞΑΝΤΟΣ  
 ΤΟΙΣΠΟΙΜΑΝΗΝΩΝΑΡΧΟΥΣΙΝΕΞΑΠΟΣΤΕΙΛΑΙΠΡΟΣΗΜΑΣΕΙΣΠΑΡΑΦΥΛΑΚΗΝ  
 ΤΗΣΠΟΛΕΩΣΣΤΡΑΤΙΩΤΑΣΚΑΙΕΠΑΥΤΩΝΗΓΕΜΟΝΑΣΠΟΙΜΑΝΗΝΩΝ  
 ΟΝΤΕΣΗΜΩΝΦΙΛΟΙΚΑΙΕΥΝΟΩΣΔΙΑΚΕΙΜΕΝΟΙΠΡΟΣΤΟΝΔΗΜΟΝΗΜΩΝ  
 5 ΕΞΑΠΕΣΤΕΙΛΑΝΤΟΥΣΤΕΣΤΡΑΤΙΩΤΑΣΚΑΙΕΠΑΥΤΩΝΗΓΕΜΟΝΑΝΙΚ  
 ΔΡΟΝΜΗΝΟΦΙΛΟΥΓΙΟΣΚΑΙΠΑΡΑΓΕΝΟΜΕΝΟΣΕΙΣΤΗΝΠΟΛΙΝΗΜΩΝ  
 ΤΕΕΝΔΗΜΙΑΝΠΟΙΕΙΤΑΙΚΑΛΗΝΚΑΙΕΥΣΧΗΜΟΝΑΚΑΙΞΙΩΣ  
 ΡΟΥΔΗΜΟΥΚΑΙΤΗΣΕΑΥΤΟΥΠΑΤΡΙΔΟΣΤΗΝΤΕΤΩΝ  
 ΕΑΥΤΩΙΝΕΑΝΙΣΚΩΝΕΝΔΗΜΙΑΝΕΥΤ...ΟΝΠ  
 10 ΤΟΝΚΑΘΑΠΕΡΕΠΙΒΑΛΛΕΙΑΝΔΡ  
 ΧΕΙΡΙΣΜΕΝΗΝΕΑΤΩΙΠΙ  
 ΤΗΝΥΠΕΡΤΗΣΦΥΛΑΚ  
 ΕΙΣΦΕΡΕΤΑΙΣΠΟΥΔ  
 ΕΚΚΑΙΝΩΝΟΥΔΕΙ  
 15 ΜΟΝΚΑΙ

- ἐπεὶ τοῦ ἀνθυπάτου Γαίου Κλαυδίου Ποπλίου υἱοῦ Νέρωνος ἐπιτάξας  
 τοῖς Ποιμανηῶν ἄρχουσιν ἐξαποστείλαι πρὸς ἡμᾶς εἰς παραφυλακὴν  
 τῆς πόλεως στρατιώτας καὶ ἐπ' αὐτῶν ἡγεμόνας Ποιμανηῶν(οἱ·)  
 ὄντες ἡμῶν φίλοι καὶ εὐνόως διακείμενοι πρὸς τὸν δῆμον ἡμῶν  
 5 ἐξαπέστειλαν τοὺς τε στρατιώτας καὶ ἐπ' αὐτῶν ἡγεμόνα Νικ(αν-)  
 δρον Μηνοφίλου (υἱ)ός καὶ παραγενόμενος εἰς τὴν πόλιν ἡμῶν(τὴν)  
 τε ἐνδημίαν ποιεῖται κυλῆν καὶ εὐσχήμονα καὶ ἀξί(ως τοῦ τε ἡμετέ-)  
 ρου δήμου καὶ τῆς ἐαυτοῦ πατρίδος, τὴν τε τῶν (ὑφ·)  
 ἐαυτῶν νεανίσκων ἐνδημίαν εὐτ(ακτ)ον π(αρέχεται καὶ ἐαν-)  
 10 τον καθάπερ ἐπιβάλλει ἀνδρ(ι) . . . . . καὶ τὴν ἐξουσίαν τὴν ἐγκε-  
 χειρισμένην ἐαυτῶν πιστῶς καὶ . . . . .  
 τὴν ὑπὲρ τῆς φυλακ(ῆς) . . . . .  
 εἰσφέρειται σπουδ(ήν)  
 ἐκ καινῶν οὐδεὶ  
 15 μον καὶ*

Der in dieser Inschrift gepriesene Proconsul Caius Claudius Nero, der Sohn des Publius, verwaltete die Provinz Asien 674 bis 675 nach der Erbauung Roms, lebte daher zur Zeit des Redners Cicero und wird von

diesem, in den Reden gegen Verres, I, 19, 50, erwähnt (Waddington, Fastes des provinces asiatiques de l'Empire Romain. Paris 1872, S. 43—44).

Die Poemanener (*Ποιμανηνοί*) sind die Bewohner der Festung Poemanenon südlich von Kyzikos (s. Pape-Benseler, Lexikon der Eigennamen).

Nach der Form und Dicke des Steines zu urtheilen, muss diese Inschrift sehr lang gewesen sein und über 70 Zeilen enthalten haben. Aber selbst das vorliegende Bruchstück derselben ist von geschichtlichem Werth, und von um so grösserm Interesse, als wir ganz bestimmt wissen, dass sie aus dem Jahre 80 v. Chr. stammt.

---

## XXII.

Pergamos von Troja, den 10. Mai 1873.

Seit meinem Berichte vom 16. v. M. habe ich viele Unterbrechungen gehabt, denn die griechischen Ostern dauerten sechs Tage, auch nahm mir der Feiertag des heiligen Georg und die Nachfeier desselben mehrere Tage weg, sodass ich in dieser ganzen Zeit nur vierzehn eigentliche Arbeitstage hatte, an welchen ich aber mit durchschnittlich 150 Mann mit grosser Energie gearbeitet habe.

Bei dem anhaltend schönen Wetter schlafen meine Arbeiter schon seit Anfang April nicht mehr, wie früher, in den umliegenden Dörfern, sondern unter freiem Himmel in den Ausgrabungen selbst, was mir sehr zu statten kommt, da ich sie jetzt immer gleich zur Hand habe. Ausserdem kommen mir jetzt die langen Tage sehr zu Hülfe und ich kann von  $4\frac{3}{4}$  Uhr morgens bis  $7\frac{1}{4}$  Uhr abends arbeiten lassen.

In dem nur eine halbe Stunde von der Pergamos entfernten, nach der Ilias (II, 811—815) von den Menschen das Grab der Batioia, von den Göttern das Grab der Myrine genannten Tumulus liess ich von oben einen 3 Meter 30 Centimeter breiten, 5 Meter 60 Centimeter langen Schacht

graben und fand, dass die Humusschicht desselben kaum mehr als  $2\frac{1}{2}$  Centimeter dick ist und dass darauf steinharte braune Erde folgt, die von Zeit zu Zeit mit kleinen Schichten Kalkerde abwechselt. In der braunen Erde fand ich eine Masse Bruchstücke von glänzend schwarzen, grünen und braunen Vasen derselben Art die ich hier in der Pergamos in 8 bis 10 Meter Tiefe finde, sowie viele Fragmente von *πίθοι*; weiter entdeckte ich aber auch gar nichts und legte in  $4\frac{1}{2}$  Meter Tiefe den weissen Kalkfels bloss. Was mir am auffallendsten war, ist, dass ich nicht einmal Holzkohlen fand und viel weniger noch die Knochen des verbrannten Leichnams. Dass ich die Spuren des Scheiterhaufens, wenn solche wirklich vorhanden, sollte haben verfehlen können, ist bei der Grösse meines Einschnitts und dessen senkrechten Wänden nicht denkbar.

Wenngleich nun der eigentliche Zweck dieser Ausgrabung verfehlt ist, so hat dieselbe doch das für die Wissenschaft wichtige Resultat gehabt, durch sämtliche darin gefundene Topfscherben mit einiger Gewissheit zu bestimmen, dass die Errichtung dieses Grabes aus jener Zeit datirt, wo die Oberfläche der Pergamos noch um 8 bis 10 Meter niedriger war als sie jetzt ist, und aus dieser Zeit stammt auch die bereits beschriebene, mit grossen Steinplatten gepflasterte Thurmstrasse, oberhalb welcher ich die Ausgrabungen mit grösstem Eifer betrieben und heute beendigt habe. Dieselben haben zwei grosse Gebäude verschiedenen Alters ans Licht gefördert, wovon das neuere auf den Ruinen des ältern gebaut ist. Beide sind durch furchtbare Feuersbrünste zerstört, wovon die Wände deutliche Spuren tragen;

auch sind alle Räume beider Häuser mit schwarzer, rother und gelber Holzasche sowie mit verkohlten Trümmern gefüllt. Das neuere Haus ist errichtet worden, als die Ruinen des ältern Hauses vollkommen mit Asche und verbranntem Schutt bedeckt waren; man sieht dies daraus, dass die neuern Wände stets kreuz und quer über die ältern hinweggehen und nicht immer unmittelbar auf ihnen ruhen, sondern oft durch eine 2 und 3 Meter hohe calcinirte Trümmerschicht von ihnen getrennt sind. Sowol das untere als das obere Haus ist aus mit Erde verbundenen Steinen errichtet, aber die Wände des untern sind viel dicker, auch solider gebaut als die des obern. Die Thurmstrasse konnte nur benutzt worden sein, als das ältere Haus noch bewohnt war, denn sie führt gerade in dasselbe hinein, und das neuere Gebäude wurde erst gebaut als die Strasse schon 3 Meter hoch mit den Trümmern des ältern bedeckt war.

Ich war fest überzeugt, dass diese herrliche, mit grossen Steinplatten gepflasterte Strasse von dem Hauptgebäude der Pergamos ausgehen musste, und grub daher entschlossen weiter, um dies ans Licht zu bringen, bin jedoch zu meinem allergrössten Leidwesen gezwungen worden, zu diesem Zweck drei grosse Wände des neuern Hauses wegzubrechen. Meine Hoffnungen sind aber durch das Resultat weit übertroffen worden, denn ich fand nicht nur zwei grosse Thore, die 6 Meter 13 Centimeter voneinander abstehen, sondern auch die beiden grossen kupfernen Bolzen derselben, deren Abbildung ich gebe. Das erste Thor ist 3 Meter 76 Centimeter breit und wird durch zwei Mauervorsprünge ge



bildet, wovon der eine 74, der andere 78 Centimeter hervorsteht; beide sind 1 Meter hoch und 1 Meter 14 Centimeter breit. An diesem ersten Thor hört die mit grossen Steinplatten gepflasterte Strasse auf und der Weg hat von dort bis zum zweiten Thor, welches 6 Meter 13 Centimeter weiter nordöstlich liegt, ein sehr unebenes Pflaster von grossen unbehauenen Steinen. Vermuthlich ist das Pflaster durch die eingestürzten Mauern des ältern Hauses so ungleich geworden.

Das zweite Thor wird ebenfalls durch zwei Mauer vorsprünge gebildet, die 60 Centimeter hoch, 96 Centimeter breit sind und um 75 Centimeter hervorstehen.

Ich habe die Strasse bis 1 Meter 33 Centimeter nordöstlich vom zweiten Thore gereinigt, wage aber nicht es noch weiter zu thun, da dies nicht ohne fernere Abbrechung von Mauern des zweiten Hauses geschehen könnte, deren Erhaltung von höchstem Interesse für die Wissenschaft ist; denn wenn gleich dasselbe viel neuer sein muss als das untere, auf dessen Trümmern es ruht, so ist es doch, wie die darin gefundenen Terracottas und Idole mit Eulenköpfen sowie seine Tiefe von 6 bis 7 Meter unter der Oberfläche beweisen, Jahrhunderte vor der griechischen Niederlassung gebaut, deren Ueberbleibsel nur eine Tiefe von 2 Meter erreichen, und ist jedenfalls älter als die homerischen Gesänge.

In meinem letzten Bericht sprach ich die gewisse Vermuthung aus, dass die im Südwesten schroff nach der Ebene ablaufende Thurmstrasse zum Skaeischen Thor führen müsse, welches nur höchstens 150 Meter entfernt sein könnte; ich wage aber jetzt die bestimmte Behaup-

tung, dass das von mir ans Licht gebrachte grosse doppelte Thor nothwendigerweise das Skaeische Thor sein muss, denn in der in südwestlicher Richtung und in gerader Linie mit der Thurmstrasse von dem Fusse der Pergamos weit fortlaufenden Anhöhe, in welcher ich Iliums grosse Ringmauer und das Skaeische Thor vermuthet hatte, habe ich, nahe am Berge, einen 1 Meter 80 Centimeter breiten, 3 Meter 30 Centimeter langen Brunnen gegraben. Ich fand in demselben ausschliesslich griechische Topfscherben, stiess schon in 2 Meter 35 Centimeter Tiefe auf den Fels und überzeugte mich somit, dass das alte Troja sich nie so weit nach der Ebene zu erstreckt haben kann. Eine zweite, 3 Meter 50 Centimeter lange, 2 Meter breite Ausgrabung, die ich um genau 135 Meter weiter in östlicher Richtung das Plateau hinauf machte, hatte ein ähnliches Resultat, denn ich stiess in 5 Meter Tiefe auf den Felsen und fand auch hier ausschliesslich hellenische Topfscherben, die ich in der Pergamos nur bis 2 Meter Tiefe antreffe, dagegen keine Spur von trojanischer Töpferwaare.

Dies beweist zur Genüge, dass sich die alte Stadt selbst bis zu diesem Punkte nie erstreckt haben kann und seine Baustelle sich noch weiter östlich an die Pergamos angeschlossen haben muss. Ich bin jetzt damit beschäftigt, in dieser Richtung funfzehn weitere Brunnen zu graben und hoffe, trotz der grossen Tiefe, bis zu welcher ich dieselben zu graben habe, dass es mir gelingen wird, die Topographie Trojas wenigstens einigermaßen festzustellen. Alle Brunnen lasse ich offen, damit sich jeder von der Wahrheit meiner Angaben überzeugen kann.

Inzwischen ist durch die beiden oben beschriebenen Brunnen bereits so viel für die Wissenschaft gewonnen, dass die von dem doppelten Thor und dem grossen Thurm schroff, unter einem Winkel von 65 Grad, in südwestlicher Richtung nach der Ebene ablaufende Strasse unmöglich zu einem zweiten Thor geführt haben kann, und dass daher das von mir blossgelegte doppelte Thor nothwendigerweise das Skaeische Thor gewesen sein muss; dasselbe ist ausgezeichnet erhalten, und fehlt kein Stein daran.

Also neben diesem doppelten Thor, auf Iliums grossem Thurm, am Rande des sehr schroffen westlichen Bergabhanges der Pergamos sassen Priamos, die sieben Stadtältesten, und Helene und hier fällt die herrlichste Scene der Ilias (III, 146—244) vor; von hier aus überschaute die Gesellschaft die ganze Ebene und sah am Fusse der Pergamos die Heere der Trojaner und der Achäer nebeneinander, um den Vertrag abzuschliessen, den Krieg durch einen Zweikampf zwischen Paris und Menelaos entscheiden zu lassen.

Wenn Homer (Ilias, VI, 390—393) den Hektor von der Pergamos hinabsteigen und die Stadt durchstürmen lässt, um zum Skaeischen Thor zu gelangen, so kann dies einzig und allein daher kommen, dass letzteres, sowie die Strasse, die von demselben nach der Ebene hinunterführte, durch die Zerstörung Trojas mit 3 Meter hohen Schuttmassen bedeckt und nur durch die Tradition bekannt, die eigentliche Lage desselben aber unbekannt war.

Um den Leser nicht durch die ausführliche Beschreibung des Skaeischen Thors zu ermüden, gebe ich

auf einer besonderen Tafel einen genau Plan desselben, aus welchem alle Details ersichtlich sind. Dies Thor, sowie das grosse uralte Gebäude, stehen auf jenem bereits früher erwähnten, sich an die Nordseite des Thurmes anlehnenen Wall, der hier mehr als 24 Meter Dicke zu haben scheint und aus dem Schutt gemacht ist, den man bei der Erbauung des Thurmes vom Urboden abgehackt hat. Die Lage des Gebäudes unmittelbar oberhalb des Thores auf einer künstlichen Anhöhe, sowie die solide Bauart desselben lassen keinen Zweifel, dass es das vornehmste Gebäude Trojas, ja dass es das Haus des Priamos gewesen sein muss. Von dem blossgelegten Theile desselben lasse ich, so gut es gehen will, einen genauen Plan aufnehmen; ganz kann ich es jedoch nicht ans Licht bringen, denn dazu würde es nöthig sein, mein steinernes und mein hölzernes Haus abzubrechen, unter welche es sich hin erstreckt, und selbst wenn ich dies thäte, würde ich nicht im Stande sein, einen vollständigen Plan des Hauses aufzunehmen, solange ich nicht das auf demselben stehende Gebäude fortschaffe, wozu ich mich vorläufig nicht entschliessen kann.

Dass nun wirklich die Anhöhe, worauf das Haus des Priamos oberhalb des Skaeischen Thores steht, künstlich gemacht ist, davon kann sich jeder in meinem vorjährigen grossen Einschnitt überzeugen, welcher einen Theil dieser Anhöhe durchschneidet; man sieht in den Wänden dieses Einschnitts, vom Brunnen bis zum Thore, dass es reiner, aufgeschütteter, mit seltenen Topfscherben und Muscheln vermischter Urboden ist.

Was nun die in diesen Häusern gefundenen Gegenstände betrifft, so erwähne ich vor allem eine in 8 Meter Tiefe im Hause des Priamos von mir entdeckte, 62 Centimeter hohe, herrliche, glänzend braune Vase mit dem Bilde der Schutzgöttin Trojas, das heisst mit ihrem Eulenkopf, zwei Brüsten, einem durch Einschnitte dargestellten herrlichen Halsband, sehr breitem, prachtvoll gravirtem Gürtel und andern sehr kunstvoll eingeschnittenen Verzierungen; Arme sind weder vorhanden noch angedeutet. Leider hatte diese wunderschöne Vase durch die Last der über ihr liegenden Steine gelitten, und obgleich ich selbst sie mit der grössten Sorgfalt mit einem Messer aus dem steinfesten Schutt unter den Steinen herauschnitt, so gelang dies doch nicht, ohne sie in Stücke zu zerbrechen. Ich habe aber alle Fragmente sorgsam gesammelt und nach Athen gesandt, um sie dort wieder zusammensetzen zu lassen, und sobald solches geschehen ist, werde ich ihre Abbildung in halber Grösse geben. Tafel 191.

Von sehr merkwürdigen, in demselben Hause gefundenen Vasen erwähne ich sonst noch eine 30 Centimeter hohe Vase mit zwei Henkeln und einem herumgehenden Streifen von Keileinschnitten, über welchem man auf beiden Seiten eine sehr hoch hervorstehende, brillenförmige Verzierung sieht, die durch einen eingeschnittenen Baum mit einer Art von Halsband in Verbindung steht. Diese Vase hat auf jeder Seite einen gewaltigen, gerade emporstehenden Flügel. Ferner mache ich noch besonders aufmerksam auf die in demselben Hause gefundene höchst merkwürdige Vase No. 3273 auf Tafel 168 auf welcher man wirkliche Schriftzüge im Kreise herum

sieht; ein Stück der Vase und mit demselben ein Theil der Inschrift fehlt; um aber dem Leser alles, was davon übriggeblieben ist, genau vorlegen zu können, was auf dem Bilde unmöglich ist, gebe ich die Inschrift auch noch separat, und sollte es mich ungemein freuen, wenn jemand im Stande wäre, diese trojanische Schrift zu entziffern und somit einiges Licht zu werfen auf das grosse Volk, von dem sie stammt, und die Epoche, welcher sie angehört. Ich mache ferner besonders aufmerksam auf Vase No. 3092, Tafel 161, auf der man auch auf den ersten Blick eine Reihe von Schriftzügen zu sehen glaubt; bei näherer Betrachtung aber scheint es doch keine Schrift, sondern nur symbolische Zeichen zu sein, da fast aus jeder Figur das Kreuz hervorleuchtet.

Weiter fand ich in demselben Hause drei glänzend rothe Vasen mit zwei Henkeln, einer hervorstehenden brillenförmigen Verzierung auf jeder Seite und zwei neben dem Halse emporstehenden, mächtigen Flügeln; ein halbes Dutzend Vasen verschiedener Grösse mit ungewöhnlich langen Röhren an den Seiten und mit Löchern im Munde zum Aufhängen mit einer Schnur; eine sehr grosse glänzend schwarze Vase mit zwei Henkeln und zwei Verzierungen in Form von grossen Ohren; auch eine kleinere Vase mit grossen durchbohrten Ohren für die Schnur zum Aufhängen; eine Vase mit drei Füßen, Röhren zum Aufhängen und herrlichen eingeschnittenen Verzierungen, nämlich zwei herumlaufenden Streifen mit Zickzacklinie und fünf am Halse herumgehenden Linien. Ferner fand sich eine unten abgerundete, mit durchbohrten Griffen versehene und ganz mit Punkten bedeckte Vase; auch zwei grosse Becher mit hübschen Eulenköpfen,

wovon der eine besonders grosse Augen hat; weiter das vordere Bruchstück eines Gefässes mit einem Schafskopf; eine merkwürdige kleine, aber sehr breite Vase mit drei Füßen und langen Röhren zum Aufhängen an Schnüren, sowie eine sonderbare Terracotta-Lampe mit durchbohrtem Griff in Form eines Halbmondes und zwei andern hervorstehenden, mit Röhren zum Aufhängen versehenen Griffen; eine rothe Kanne mit einem Henkel, ganz hintenüber gebogenem Halse, schnabelartigem Munde und zwei Augen; eine kleine mit Punkten bedeckte und mit zwei Henkeln und zwei ungeheuern aufrecht stehenden Ohren versehene Vase; eine Kanne mit zwei Frauenbrüsten; eine Vase mit dem Eulengesicht der ilischen Minerva, zwei Frauenbrüsten, grossem Pudendum und zwei aufrecht stehenden Armen, sowie der obere Theil einer andern Vase, auf welchem man unter dem Schnabel der trojanischen Schutzgöttin einen Mund sieht; auch eine grosse Vase mit zwei kleinen Frauenbrüsten und grossem Schamtheil; der obere Theil dieser Vase mit dem Eulenkopf ist aber abgebrochen und fehlt; eine Vase mit grossem, hohlem Fuss, sehr langen Röhren an den Seiten zum Aufhängen und zwei hervorstehenden brillenförmigen Verzierungen. Unter den im Hause des Priamos gefundenen kleinern Terracottas hebe ich ganz besonders hervor ein nur 7 Centimeter langes Gefäss in Menschengestalt mit dem Eulenkopf der ilischen Minerva und ungewöhnlich grossen Augen; zwei Striche an den Schläfen scheinen den Helm, drei horizontale Linien am Halse die Rüstung anzugeben; der Leib ist bedeckt mit einem 4 Centimeter langen, gewölbten Schilde,

auf dem man zehn Reihen von Punkten sieht, welche wahrscheinlich die Köpfe der kleinen Nägel bezeichnen sollen, womit die *πρύξες* oder Schichten, deren im Schilde des Aias z. B. sieben aus Rindshaut und eine aus Kupfer war (Ilias, VII, 245—247) zusammengenietet waren. Die trojanische Schutzgöttin hält auf jeder Seite einen grossen Schlauch in Form einer Flasche, der mit horizontalen Linien verziert ist; das auf der Rückseite in einen langen Zopf vereinigte, beinahe bis an die Fersen herunterhängende Haupthaar der Göttin ist sehr hervortretend, mit Meisterschaft gemacht und erinnert ungemein an die diesem vollkommen ähnlichen Zöpfe der Karyatiden im Erechtheion der Akropolis von Athen. Nicht nur das Idol selbst, sondern auch die Schläuche, die es trägt, sind hohl, und müssen letztere durchaus eine symbolische Bedeutung haben. Ich fand ferner im Hause des Priamos vier marmorne und drei knöcherne Idole mit dem Eulenkopf der Schutzgöttin Trojas; von den letztern ist eins mit weisser Farbe bemalt. Auch zehn Idole von Marmor ohne Eulenkopf fand ich dort; ferner das Bruchstück eines Schwertes, sowie das einer Lanze, ein Messer und einige Werkzeuge von Kupfer, auch ein Dutzend langer dünner kupferner Nägel, die als Haar- oder Tuchnadeln gebraucht sein müssen; ausserdem ein Packet von fünf in der Feuerbrunst zusammengeschmolzenen kupfernen Tuchnadeln, von denen die eine zwei Köpfe, den einen über dem andern, hat, der untere Kopf ist ganz kugelrund. Auch einen durchbohrten, nur  $4\frac{1}{2}$  Centimeter langen Cylinder von blauem Feldspat fand ich dort, der auf Tafel 162, No. 3131 abgebildet und mit höchst merkwürdigen ein-



gravirten symbolischen Zeichen ringsum verziert ist, Ferner entdeckte ich ebendasselbst den auf Tafel 158. No. 3064 abgebildeten marmornen Priapos; den höchst sonderbaren elfenbeinernen Gegenstand No. 3258 auf Tafel 166, welcher ein musikalisches Instrument sein muss; sechs Schleudern von Magneteisenstein, sowie die Pfeilspitze, Tafel 166, No. 3244; auch 210 Stück kleine, mit arischen religiösen Symbolen geschmückte Vulkane und Carrousele von Terracotta, unter denen ich 60 bisjetzt noch nicht vorgekommene Bilder sehe, die ich auf den Tafeln 162, 163, 165 und 166 darstelle; drei Terracotta-Kugeln mit symbolischen Zeichen, und ist darunter besonders merkwürdig die auf Tafel 164, No. 3193 dargestellte Kugel mit zehn roh eingravirten Eulengesichtern. Diese sind in der That so grob gezeichnet, dass ich gar nicht einmal Eulengesichter darin erkennen würde, wenn ich nicht eben so plump gemachte Darstellungen des Eulenkopfes dann und wann auf den Idolen fände. Ich fand dort auch sechs schön polirte Beile von Diorit, in der Art wie No. 3192 auf Tafel 162, sowie eins jener runden, auf beiden Seiten gewölbten, auf einer Seite am Rande abgeplatteten und zweimal durchbohrten Stücke Terracotta, dessen ganze platte Stelle von einem Stempel ausgefüllt ist, in welchem man einen Adler und einen Hirsch oder eine Antilope sieht; ferner vier jener vielbesprochenen und abgebildeten grossen rothen, unten abgerundeten Becher mit zwei gewaltigen Henkeln, die nur auf den Mund gestellt werden können. Diese vier Becher sind leider alle zerbrochen, und ich kann sie erst in Athen wieder zusammenleimen lassen. Ich wage jetzt entschieden die Behauptung,

dass diese Becher, welche, wie aus meinen frühern Aufsätzen und Abbildungen bekannt, 13 bis 40 Centimeter Höhe haben, nothwendigerweise die homerischen „δέπα ἀμφικύπελλα“ sein müssen, und dass die bisherige Erklärung dieser Worte durch „Doppelbecher mit einem gemeinschaftlichen Boden in der Mitte“ durchaus irrthümlich ist. Es scheint wirklich, dass diese falsche Uebersetzung einzig und allein von Aristoteles herrührt, denn wie aus seiner „Hist. anim.“, 9, 40 hervorgeht, gab es zu seiner Zeit solche Doppelbecher mit einem gemeinschaftlichen Boden in der Mitte, und soll in der That vor einer Reihe von Jahren ein solcher in Attika entdeckt und an das Museum in Kopenhagen verkauft worden sein. Aber im homerischen Troja gab es keine solche Becher, denn sonst würde ich sie gefunden haben. Wie bereits früher bemerkt, fand ich auf dem Urboden, in 14 bis 15½ Meter Tiefe, mehrere Mittelstücke von glänzend schwarzen Bechern, die ich damals für Bruchstücke von Doppelbechern hielt, weil sie auf beiden Seiten des Bodens eine Wölbung zeigten, aber die eine Wölbung war immer zu geringfügig im Vergleich zur andern und muss daher die des Becherfusses gewesen sein. Wenn δέπας ἀμφικύπελλον Doppelbecher bedeutete, dann müsste ἀμφιφορέυς Doppelurne heissen, was weder Ilias, XIII, 92, Odyssee, XXIV, 74, noch sonstwo im Homer möglich ist; auch ist noch nie jemand auf den Gedanken gekommen, es anders zu übersetzen, als „Urne mit zwei Henkeln“. Somit kann auch „δέπας ἀμφικύπελλον“ nicht anders übersetzt werden, als „Becher mit zwei Henkeln. Da ein wirklicher Doppelbecher doch nur von einer Seite

zur Zeit gefüllt sein kann, so würde es Homer keinesfalls fortwährend hervorgehoben haben, dass der gefüllt hingereichte Becher ein Doppelbecher war, denn es würde kein Sinn in dem Worte sein. Er wollte aber mit ἀμφικυπελλον hervorheben, dass der mit einem Henkel hingereichte, gefüllte Becher mit dem andern Henkel entgegengenommen wurde, und liegt auf diese Weise erklärt viel Sinn in dem Worte.

Ich fand ferner im Hause des Priamos zwei grosse Bruchstücke einer grossen, durch eingravirte Verzierungen aufs herrlichste geschmückten, glänzend gelben Urne; dieselbe hat unter anderm mehrere herumlaufende Reihen von Kreisen, in deren jedem man ein dreifaches Kreuz sieht; die Eleganz des Gefässes wird noch erhöht durch die auch auf den breiten Henkeln befindlichen Kreise mit dreifachen Kreuzen. Es versteht sich von selbst, dass ich sowol von diesen Bruchstücken, als auch von jedem andern Gegenstände, der nur irgendwie Interesse für die Wissenschaft haben könnte, eine genaue Zeichnung gebe.

Noch fand ich in dem Königshause einen 11<sup>1</sup>/<sub>2</sub> Centimeter langen, von einem Gefäss abgebrochenen Griff in Gestalt einer Schlange.

In dem obern, neuern Hause oberhalb des Skaeischen Thors fand ich die unten spitz zulaufende, mit zwei Henkeln und brillenförmiger Verzierung versehene Vase No. 3087 auf Tafel 161, den hübschen Eulenkopf No. 3082 und die herrliche, mit vier Henkeln und Deckel versehene Vase No. 3084, die Eulenkopfvase No. 3269, Tafel 167, die grosse Kanne No. 3088,\* die einen grossen und zwei kleine Henkel hat, und viele

andere Vasen und Kannen, deren Beschreibung ich unterlasse, da sie schon oft vorgekommen sind. Von Idolen mit Eulengesicht fand ich dort nur das auf Tafel 166, No. 235 abgebildete. Es fanden sich dort auch viele Bruchstücke jener grossen rothen Becher mit zwei Henkeln, in denen ich jetzt das homerische „δέπας ἀμφικύπελλον“ erkenne.

Auf der grossen Plateforme an der Nordseite, wo ich in letzterer Zeit nur arbeiten liess, wenn ich überflüssige Arbeiter hatte, lasse ich jetzt, da die Arbeit oberhalb des Skaeischen Thors vollendet ist, wiederum stark arbeiten; es kommen dort jetzt in 10 bis 6 Meter Tiefe mehrere Häuser, auch in den untern Schuttschichten, wie es scheint, eine grosse Festungsmauer zum Vorschein.

Da es höchst wichtig ist, auch zu wissen, was für Festungswerke die Pergamos zur Zeit des trojanischen Krieges an der West- und Nordwestseite hatte, und ich vom Skaeischen Thor zwar noch eine 3 Meter 40 Centimeter dicke Mauer in westnordwestlicher Richtung fortgehen sehe, aber in der Unmöglichkeit bin, ihr von dieser Seite zu folgen, so habe ich schon vor acht Tagen an der Nordwestseite der Burg, an der Stelle, wo ich im April 1870 den ersten Einschnitt machte und die darum auch von meinen Leuten *ἡ μάμη τῶν ἀνασκαφῶν* (die Grossmutter der Ausgrabungen) genannt wird, einen 10 Meter breiten, 43 Meter langen Graben angelegt, und da ich gleichzeitig den Schutt auf einer am Bergabhänge in 10½ Meter Tiefe angelegten kleinen „Plateforme“ und auf drei Galerien fortschaffe, der Abstand nicht gross ist, die Schiebkarren auf ebener Fläche gehen, ausserdem der Schutt hier sehr leicht ist und nur vom Abhänge des Berges geworfen zu werden braucht, so

geht die Arbeit sehr schnell vorwärts. Auf der untern „Plateforme“ stiess ich auf die aus grossen behauenen und ohne Verbindungsmittel zusammengelegten Kalksteinen erbaute Ringmauer des Lysimachos, die 4 Meter hoch, 3 Meter dick ist und mit deren Durchbrechung ich gerade fertig bin. Unmittelbar hinter derselben stosse ich auf eine ältere, aus grossen behauenen Steinen mit Erde zusammengesetzte Mauer von 2 Meter 70 Centimeter Höhe und 1 Meter 80 Centimeter Dicke, die ich natürlich auch durchbreche. Sofort nach dieser zweiten Mauer folgt jene Mauer von grossen behauenen Steinen, die ich hier vor drei Jahren blosslegte und bisher für eine Bastion hielt; es ist aber wahrscheinlich, dass es sich als etwas anderes herausstellt, und ich werde in meinem Nächsten ausführlich darüber berichten. Augenscheinlich ist diese Stelle der Pergamos im hohen Alterthum viel niedriger gewesen, dies scheint nicht nur die Ringmauer, die nothwendigerweise einst bedeutend über die Oberfläche des Berges hervorgeragt hat, während sie jetzt mit 5 Meter Schutt bedeckt ist, sondern auch die hier sehr tief gehenden Ueberbleibsel aus hellenischer Zeit zu beweisen. Es scheint in der That, dass man den Kehricht und Abfall von Wirthschaften Jahrhundertlang hierher geworfen hat, um diese Stelle zu erhöhen. So ist es auch erklärlich, dass ich hier eine Masse kleiner interessanter Gegenstände aus griechischer Zeit finde, unter andern 24 Köpfe von Terracotta - Figuren, worunter 17 von grosser Schönheit, die ich in Abbildung gebe; auch sehr viele andere Bruchstücke solcher Statuetten, die von grosser Meisterschaft zeugen. Ich gebe ferner das Bild einer

Terracotta-Platte von 14 Centimeter Länge, auf welcher eine Frau dargestellt ist, sowie die Zeichnungen von acht kleinen, nur 5 Centimeter langen Terracotta-Platten, auf denen ich sehr sonderbare und mir ganz unbekannte Gegenstände in Hautrelief sehe. Ich bilde auch die hier gefundenen Bruchstücke einiger Gefässe von wunderbarer Arbeit, sowie zwei herrlich verzierte Lampen ab; weiter eine 7 Centimeter lange und breite bleierne Platte mit einem Schweinskopf in Basrelief, und vermuthet, dass dies eine Münze gewesen sein mag. Auch ein 72 Centimeter langes Gefäss höchst phantastischer Form mit langem, ganz dünnem Fuss, langem dünnem Hals und zwei ungeheuern Henkeln wurde hier gefunden, welches ich in  $\frac{1}{6}$ -Grösse abbilde.

Auf der grossen Plateforme, in 4 Meter Tiefe, wurde der höchst merkwürdige Becher No. 3063 auf Tafel 158 gefunden, der einen Henkel und im hohlen Fuss vier einander gegenüberstehende ovale Löcher hat. Füsse von dieser Art Becher fand ich im vorigen Jahre mehrfach in 14 bis  $15\frac{1}{2}$  Meter Tiefe, aber bis jetzt noch nie einen ganzen Pokal dieser Gestalt.

Da ich die Thurmfäche nicht mehr zur Fortschaffung des Schuttes nöthig habe, so habe ich sie jetzt ganz reinigen lassen und finde in der Mitte derselben eine 13 Meter 80 Centimeter lange,  $2\frac{1}{2}$  bis  $4\frac{1}{4}$  Meter breite und 90 Centimeter tiefe Senkung, die für die Bogenschützen gebraucht sein mag. Es stellt sich jetzt heraus, dass das was ich im vorigen Jahre als Trümmer einer zweiten Etage des grossen Thurmes angesehen hatte, nur Bänke von mit Erde vereinigten Steinen sind, deren man drei in Stufenform hintereinander sieht.

Ich erkenne hieraus, sowie aus den Mauern des Thurmes und jenen des Skaeischen Thores, dass der Thurm nie höher gewesen sein kann, als er jetzt ist.

Die Ausgrabungen auf der Nordseite von Herrn Frank Calvert's Felde zur Auffindung von fernern Sculpturen habe ich schon vor längerer Zeit eingestellt, da ich mich nicht mehr mit ihm einigen kann.

Ich habe jetzt nur noch zwei Aufseher, denn den Georgios Photidas habe ich dringender Gründe wegen vor drei Wochen entlassen müssen.

Schliesslich bemerke ich noch, dass ich während des griechischen Osterfestes, in Gesellschaft meines geehrten Freundes, des Gerichtsrathes Schells aus Regensburg, und meiner Frau, Bunarbaschi und dessen Höhen besucht, dort in deren Gegenwart kleine Ausgrabungen angestellt und bewiesen habe, dass im Dorfe selbst die Schuttanhäufung nur in den Höfen der Gebäude hier und da  $\frac{1}{2}$  Meter beträgt, dagegen auf und neben der Strasse ganz reiner Urboden ist; ferner dass auf der kleinen Baustelle von Gergis, am Ende der Höhen, die früher mit derjenigen Trojas für identisch angesehen wurde, überall der nackte Fels herausguckt und in der Schuttanhäufung, die in der Stadt selbst nirgends  $\frac{1}{2}$  Meter und nur hier und da in der Akropolis etwas mehr beträgt, nur Topfscherben aus hellenischer Zeit, nämlich aus dem 3. und 5. Jahrhundert v. Chr. zu finden sind.

Noch habe ich hinzuzufügen, dass ich jetzt meine früher ausgesprochene Meinung, als sei Ilium bis zum 9. Jahrhundert n. Chr. bewohnt gewesen, durchaus widerrufen und entschieden behaupten muss, dass seine Baustelle schon seit dem Ende des 4. Jahr-

hunderts ganz verlassen und unbewohnt geblieben ist. Ich hatte mich irreführen lassen durch die Angaben meines geehrten Freundes, des Herrn Frank Calvert in den Dardanellen, welcher behauptete, es lägen Urkunden vor, dass der Ort bis ins 13. oder 14. Jahrhundert n. Chr. bewohnt gewesen sei. Solche Urkunden, falls sie wirklich existiren sollten, müssen sich nothwendigerweise auf Alexandria Troas, welches immer nur, und so auch im Neuen Testament, schlechthin Troas genannt wird, beziehen, denn dort findet man sogar an der Oberfläche riesige Massen byzantinischer Alterthümer, welche zu beweisen scheinen, dass die Stadt bis ins 14. Jahrhundert oder noch länger bewohnt war. Hier in Ilium dagegen fehlt jegliche Spur byzantinischer Architektur, byzantinischer Sculptur oder byzantinischer Töpferwaare, und byzantinischer Münzen. Ich fand im ganzen nur zwei kupferne Medaillen von byzantinischen Klöstern, die von Schäfern verloren sein mögen. Münzen von Constantin dem Grossen und Constans II. kommen zu Hunderten vor, dagegen fehlen die Medaillen der spätern Kaiser gänzlich.

Als ich bisher nur in der Pergamos grabend keine Spur aus byzantinischer Zeit fand, glaubte ich, bloss die Burg sei in byzantinischer Zeit unbewohnt, das Stadtgebiet aber bewohnt gewesen. Jedoch meine funfzehn Brunnen, die ich an den verschiedensten Stellen der Baustelle Iliums grabe, sowie die beiden bereits bis auf den Urboden gegrabenen Brunnen beweisen, wie sich ja jeder überzeugen kann, dass an und unter der Oberfläche keine Spur aus byzantinischer Zeit ist, ja dass, eine ganz dünne Humusschicht abgerechnet, die übrigens nur an wenigen



Stellen besteht, die Trümmer aus griechischer Zeit bis an die Oberfläche reichen, und dass ich in mehreren Brunnen unmittelbar an der Oberfläche schon auf die Mauern der griechischen Häuser stosse.

Es ist unmöglich, dass eine byzantinische Stadt oder ein byzantinisches Dorf, ja auch nur ein einziges byzantinisches Haus auf diesem, die Ruinen einer uralten Stadt bergenden steinharten Boden gestanden haben kann, ohne die deutlichsten Spuren seiner Existenz zurückzulassen, denn hier wo es neun und zehn Monate im Jahre nur bei den seltenen Gewittern regnet, verwittern und vergehen die Erzeugnisse menschlichen Kunstfleisses nicht wie in Ländern, wo es häufig regnet; ja, die Bruchstücke von Sculpturen und Inschriften, die ich hier in der Pergamos und auf dem übrigen Stadtgebiete an der Oberfläche finde und die wenigstens 1500 Jahre lang unter freiem Himmel gelegen haben, sind noch fast ebenso frisch, als wenn sie gestern gemacht wären.

Als ich, mich auf die Angaben des Herrn Frank Calvert verlassend, dachte, dass Ilium noch lange unter byzantinischer Herrschaft bewohnt gewesen sei, da schrieb ich auch der byzantinischen Architektur jene aus korinthischen Säulen und Cement errichtete, 3 Meter dicke Mauer zu, deren Durchbrechung an der Südostecke der Pergamos mir sehr viel Mühe gekostet hat. Jetzt aber muss ich glauben, dass der Minervatempel, von dem diese Säulen stammen, durch den frommen Eifer der ersten Christen schon unter Constantin dem Grossen oder spätestens unter Constantin II. zerstört und gleichzeitig aus seinen Trümmern diese Mauer errichtet ist.

---

## XXIII.

Troja, 17. Juni 1873.

Seit meinem Bericht vom 10. v. M. bin ich besonders bemüht gewesen, die grosse Ausgrabung an der Nordwestseite des Berges zu beschleunigen, und habe zu diesem Zweck auch von der Westseite einen tiefen Einschnitt angelegt, in welchem ich leider in schräger Richtung auf die 4 Meter hohe, 3 Meter dicke Ringmauer des Lysimachos stiess. Ich war somit gezwungen, von dieser eine doppelte Masse Steine herauszubrechen, um mir Eingang zu verschaffen, stiess aber darauf auf die Trümmer riesiger Bauten aus hellenischer und vorhellenischer Zeit, sodass diese Ausgrabung nur langsam fortschreiten konnte. In einer Entfernung von 21 Meter vom Bergabhange stiess ich hier, in 6 Meter Tiefe, auf eine 1 Meter 50 Centimeter hohe, mit hervorstehender Zinne gebaute alte Ringmauer, die nicht mit der vom Skaeischen Thor in westnordwestlicher Richtung fortlaufenden Mauer in Verbindung steht, auch wegen ihrer ganz verschiedenen Bauart und geringen Höhe aus nachtrojanischer Zeit stammen muss; jedenfalls aber ist sie viel älter als die griechische Colonie, weil sie aus Steinen und Erde gebaut ist und ich neben ihr mehrere marmorne Idole der ilischen Schutzgöttin fand.

Ich bin leider gezwungen worden, ein  $5\frac{3}{4}$  Meter langes Stück dieser Ringmauer wegzubrechen, um weiter arbeiten zu können, habe aber noch ein  $2\frac{1}{4}$  Meter langes Stück vom aufgedragenen Theil derselben stehen lassen, so dass man diese Mauer untersuchen kann. Hinter derselben fand ich eine theils mit grossen Steinplatten, theils mit mehr oder weniger behauenen Steinen gepflasterte Fläche und darauf eine 6 Meter hohe, 1 Meter 80 Centimeter dicke Festungsmauer aus grossen Steinen und Erde, die unterhalb meines hölzernen Hauses, aber 2 Meter oberhalb der vom Skaeischen Thor weitergehenden trojanischen Ringmauer hinweggeht.

In der mit diesem Einschnitt in Verbindung stehenden neuen, grossen Excavation an der Nordwestseite habe ich mich überzeugt, dass die im April 1870 von mir blossgelegte herrliche Mauer von grossen behauenen Steinen zu einem Thurm gehört, dessen unterer hervortretender Theil aus der ersten Zeit der griechischen Colonie stammen muss, während der obere Theil desselben aus der Zeit des Lysimachos zu sein scheint. Zu diesem Thurm gehört sowol die bereits in meinem letzten Berichte erwähnte, unmittelbar auf die Ringmauer des Lysimachos folgende, 2 Meter 70 Centimeter hohe, 1 Meter 80 Centimeter breite Mauer, als auch die 15 Meter davon entfernte Mauer von gleichen Dimensionen, die ich ebenfalls durchbrochen habe. Hinter der letztern legte ich in 8 bis 9 Meter Tiefe die vom Skaeischen Thor weitergehende trojanische Ringmauer bloss und stiess beim Weitergraben auf dieser Mauer und unmittelbar neben dem Hause des Priamos auf einen grossen kupfernen Gegenstand höchst merkwürdiger Form, der um so mehr meine Aufmerksam-

keit auf sich zog, als ich hinter demselben Gold zu bemerken glaubte. Auf dem kupfernen Gegenstand ruhte eine  $1\frac{1}{2}$  bis  $1\frac{3}{4}$  Meter dicke steinfeste Schicht von rother Asche und calcinirten Trümmern, auf welcher die vorerwähnte 1 Meter 80 Centimeter dicke, 6 Meter hohe Festungsmauer lastete, die aus grossen Steinen und Erde bestand und aus der ersten Zeit nach der Zerstörung Trojas stammen muss. Um den Schatz der Habsucht meiner Arbeiter zu entziehen und ihn für die Wissenschaft zu retten, war die allergrösste Eile nöthig, und, obgleich es noch nicht Frühstückszeit war, so liess ich doch sogleich „païdos“ (ein ins Türkische übergegangenes Wort ungewisser Abkunft, welches hier anstatt *ανάπαυσις* oder Ruhezeit gebraucht wird) ausrufen, und während meine Arbeiter assen und ausruhten, schnitt ich den Schatz mit einem grossen Messer heraus was nicht ohne die allergrösste Kraftanstrengung und die furchtbarste Lebensgefahr möglich war, denn die grosse Festungsmauer, welche ich zu untergraben hatte, drohte jeden Augenblick auf mich einzustürzen. Aber der Anblick so vieler Gegenstände, von denen jeder einzelne einen unermesslichen Werth für die Wissenschaft hat, machte mich tollkühn und ich dachte an keine Gefahr. Die Fortschaffung des Schatzes wäre mir aber unmöglich geworden ohne die Hülfe meiner lieben Frau, die immer bereit stand, die von mir herausgeschnittenen Gegenstände in ihren Shawl zu packen und fortzutragen. Der zuerst gefundene Gegenstand war ein grosses kupfernes Schild, *ἀσπίς ὀμφαλοειδής*, in Form eines ovalen Präsentirtellers, in dessen Mitte sich ein von einer Rinne (*αὐλαξ*) umgebener Nabel befin-

det; dieses Schild hat  $50\frac{1}{2}$  Centimeter Länge, ist ganz flach und von einem 4 Centimeter hohen Rande umgeben; der Nabel (*ὄμφαλός*) ist 6 Centimeter hoch und hat 11 Centimeter im Durchmesser; die um denselben befindliche Rinne hat 18 Centimeter im Durchmesser und ist 1 Centimeter tief. Der zweite Gegenstand, den ich herauszog, war ein kupferner Kessel mit zwei horizontalen Henkeln, welcher uns jedenfalls das Bild des homerischen *λέβης* gibt; derselbe hat 42 Centimeter im Durchmesser und 14 Centimeter Höhe; der Boden ist flach und hat 20 Centimeter im Durchmesser. Der dritte Gegenstand war eine 1 Centimeter dicke, 16 Centimeter breite, 44 Centimeter lange kupferne Platte, welche einen 2 Millimeter hohen Rand hat; an einem Ende derselben sieht man zwei unbewegliche Räder mit Achse. Diese Platte ist an zwei Stellen stark gebogen; jedoch glaube ich, dass diese Biegungen durch die Glut geschehen sind, welcher der Gegenstand in der Feuersbrunst ausgesetzt gewesen ist; auf demselben ist eine silberne Vase von 12 Centimeter Höhe und Breite festgeschmiedet, jedoch vermüthe ich, dass dies ebenfalls nur durch Zufall in der Feuersbrunst geschehen ist. Der vierte hervorgekommene Gegenstand war eine kupferne Vase von 14 Centimeter Höhe und 11 Centimeter im Durchmesser. Darauf folgte eine 15 Centimeter hohe, 14 Centimeter im Durchmesser haltende und 403 Gramm wiegende kugelrunde Flasche von reinstem Golde mit einer angefangenen, aber nicht vollendeten Zickzackverzierung am Halse; ein 9 Centimeter hoher,  $7\frac{3}{4}$  Centimeter breiter, 226 Gramm schwerer Becher ebenfalls von reinstem Golde, sowie ein 9 Centi-

meter hoher,  $18\frac{3}{4}$  Centimeter langer,  $18\frac{1}{4}$  Centimeter breiter, genau 600 Gramm wiegender Becher von reinstem Golde in Form eines Schiffes mit zwei grossen Henkeln; auf der einen Seite ist ein 7 Centimeter, auf der andern ein 3 Centimeter breiter Mund zum Trinken, und mag, wie mein geehrter Freund, der Professor Stephanos Kumanudes aus Athen bemerkt, derjenige, welcher den gefüllten Becher hinreichte, aus dem kleinen Munde vorgetrunken haben, um als Ehrenbezeugung den Gast aus dem grossen Munde trinken zu lassen. Dies Gefäss hat einen nur um 2 Millimeter hervorstehenden,  $3\frac{1}{2}$  Centimeter langen, 2 Centimeter breiten Fuss und ist auf jeden Fall das homerische *δέπας ἀμφικύπελλον*. Ich bleibe aber fest bei meiner Behauptung, dass auch alle jene hohen, glänzend rothen Becher in Form von Champagnergläsern mit zwei gewaltigen Henkeln *δέπα ἀμφικύπελλα* sind, und es wird auch diese Form von Gold dagewesen sein. Noch muss ich die für die Geschichte der Kunst sehr wichtige Bemerkung machen, dass vorgesagtes goldenes *δέπας ἀμφικύπελλον* gegossen ist und die grossen, nicht massiven Henkel darangeschmiedet sind. Dagegen ist der vorerwähnte einfache goldene Becher, sowie die goldene Flasche mit dem Hammer getrieben. Der Schatz enthält ferner einen kleinen, 70 Gramm wiegenden, 8 Centimeter hohen,  $6\frac{1}{2}$  Centimeter breiten Becher aus mit 20 % Silber versetztem Golde, dessen Fuss nur 2 Centimeter hoch und  $2\frac{1}{2}$  Centimeter breit, ausserdem nicht ganz gerade ist, sodass der Becher nur zum Hinstellen auf den Mund bestimmt zu sein scheint.

Ich fand dort ferner sechs mit dem Hammer getrie-

bene Stücke allerreinsten Silbers in Form von grossen Klingen, deren eines Ende abgerundet, das andere in Gestalt eines Halbmondes ausgeschnitten ist. Die beiden grössern sind  $21\frac{1}{2}$  Centimeter lang und 5 Centimeter breit, und wiegt eins davon 190, das andere 183 Gramm. Die darauffolgenden zwei Stücke sind  $18\frac{1}{2}$  Centimeter lang und 4 Centimeter breit, und wiegt eins davon 174, das andere 173 Gramm; die beiden übrigen Stücke sind  $17\frac{1}{4}$  Centimeter lang und 3 Centimeter breit, und wiegt eins davon 173, das andere 171 Gramm. Höchst wahrscheinlich sind dies die homerischen Talente (*τάλαντα*), welche nur klein sein konnten, da z. B. Achilles (Ilias, XXIII, 269) als ersten Kampfpreis eine Frau, als zweiten ein Pferd, als dritten einen Kessel und als vierten zwei goldene Talente aufstellt. Ich fand dort ferner drei grosse silberne Vasen, wovon die grösste 21 Centimeter hoch, ist 20 Centimeter im Durchmesser und einen Henkel von 14 Centimeter Länge und 9 Centimeter Breite hat. Die zweite Vase ist  $17\frac{1}{2}$  Centimeter hoch und hat 15 Centimeter im Durchmesser; man sieht auf derselben den obern Theil einer andern silbernen Vase festgeschmolzen, von der nur Bruchstücke übriggeblieben sind. Die dritte Vase ist 18 Centimeter hoch und hat  $15\frac{1}{2}$  Centimeter im Durchmesser; am Fusse der Vase ist viel Kupfer festgeschmolzen, welches in der Feuersbrunst von den kupfernen Sachen des Schatzes abgeträufelt sein muss. Alle drei Vasen sind unten kugelförmig, und können daher nicht hingestellt werden ohne angelehnt zu werden. Auch fand ich dort einen  $8\frac{1}{2}$  Centimeter hohen silbernen Becher, dessen Mund 10 Centimeter im Durchmesser hat; ferner eine silberne Schale

(φιάλη) von 14 Centimeter Durchmesser, sowie zwei kleine, ganz vorzüglich gearbeitete, prachtvolle silberne Vasen; die grössere derselben hat an jeder Seite zwei Röhrrchen zum Aufhängen an Schnüren, ist, mit ihrem hutartigen Deckel, 20 Centimeter hoch und hat 9 Centimeter im Durchmesser im Bauch. Die kleinere, nur mit einem Röhrrchen an jeder Seite zum Aufhängen an einer Schnur versehene silberne Vase, ist, mit ihrem Hute, 17 Centimeter hoch und 8 Centimeter breit. Theils auf, theils neben den goldenen und silbernen Sachen fand ich dreizehn kupferne Lanzen von  $17\frac{1}{2}$ , 21,  $21\frac{1}{2}$ , 23 und 32 Centimeter Länge und 4 bis 6 Centimeter Breite an der breitesten Stelle; in dem untern Ende derselben sieht man ein Loch, worin bei den meisten noch der Nagel oder Stift steckt, womit die Lanze in der hölzernen Stange befestigt war. Die trojanischen Lanzen waren somit ganz verschieden von den griechischen und römischen, denn bei diesen wurde der Lanzenschaft in die Lanze, bei jenen die Lanze in den Schaft gesteckt. Ich fand dort ferner vierzehn jener hier häufig vorkommenden, anderswo aber noch niemals gefundenen kupfernen Waffen, die nach einem Ende hin zwar beinahe spitz aber stumpf, nach dem andern in eine breite Schneide auslaufen; ich hielt dieselben früher für eine besondere Art von Lanzen, bin aber jetzt nach reiflicher Ueberlegung zur Ueberzeugung gekommen, dass sie nur als Streitäxte gebraucht sein können; dieselben sind 16 bis 31 Centimeter lang,  $1\frac{1}{4}$  bis 2 Centimeter dick und 3 bis  $7\frac{1}{2}$  Centimeter breit, und wiegen die grössten derselben 1365 Gramm. Weiter fand ich dort sieben grosse zweischneidige kupferne Dolchmesser, die einen



5 bis 7 Centimeter langen und am Ende unter rechtem Winkel umgebogenen Griff haben, der einst mit Holz eingefasst gewesen sein muss, denn wäre die Einfassung von Knochen gewesen, so würde sie noch jetzt ganz oder theilweise vorhanden sein. Der spitze Griff wurde in ein Stück Holz gesteckt, sodass das Ende  $1\frac{1}{2}$  Centimeter lang hervorragte, und dies wurde einfach umgebogen. Das grösste dieser Messer ist 27 Centimeter lang und an der breitesten Stelle  $5\frac{1}{2}$  Centimeter breit; von einem zweiten, welches  $4\frac{1}{2}$  Centimeter breit ist, ist die Spitze abgebrochen, es ist jetzt noch  $22\frac{1}{2}$  Centimeter lang, scheint aber 28 Centimeter lang gewesen zu sein. Ein dritter Dolch ist 22 Centimeter lang und misst an der breitesten Stelle  $3\frac{3}{4}$  Centimeter; ein vierter ist in der Feuersbrunst ganz zusammengerollt, scheint aber 28 Centimeter lang zu sein. Von dem fünften, sechsten und siebenten Dolchmesser sind nur 10 bis  $13\frac{1}{2}$  Centimeter lange Bruchstücke vorhanden. Ich glaube ausserdem in einem Packen von vier in der Feuersbrunst zusammengeschmolzenen Lanzen und Streitäxten noch ein Dolchmesser zu bemerken.

Von gewöhnlichen einschneidigen Messern fand sich im Schatze nur eins von  $15\frac{1}{2}$  Centimeter Länge. Auch fand ich dort das 22 Centimeter lange, 5 Centimeter breite Bruchstück eines Schwertes, sowie eine in eine Schneide auslaufende, 38 Centimeter lange, viereckige kupferne Stange, die jedenfalls auch als Waffe gedient zu haben scheint.

Da ich alle vorgenannten Gegenstände, einen viereckigen Haufen bildend, zusammen, oder ineinanderverpackt auf der Ringmauer fand, so scheint es ge-

wiss, dass sie in einer hölzernen Kiste (*φωριμός*) lagen, wie solche in der Ilias (XXIV, 228) im Palast des Priamos erwähnt werden; dies scheint um so gewisser, als ich unmittelbar neben den Gegenständen einen 10<sup>1</sup>/<sub>2</sub> Centimeter langen kupfernen Schlüssel fand, dessen 5 Centimeter langer und breiter Bart die grösste Aehnlichkeit hat mit dem der grossen Kassenschlüssel in den Banken. Merkwürdigerweise hat dieser Schlüssel einen hölzernen Griff gehabt; das wie bei den Dolchmessern unter rechtem Winkel umgebogene Ende des Schlüsselstiels lässt keinen Zweifel darüber.

Vermuthlich hat jemand aus der Familie des Priamos den Schatz in aller Eile in die Kiste gepackt, diese fortgetragen, ohne Zeit zu haben, den Schlüssel herauszuziehen, ist aber auf der Mauer von Feindes Hand oder vom Feuer erreicht und hat die Kiste im Stich lassen müssen, die sogleich 1 Meter 50 oder 1 Meter 80 Centimeter hoch mit der rothen Asche und den Steinen des daneben stehenden königlichen Hauses überschüttet wurde. Vielleicht gehörten dem Unglücklichen, welcher den Schatz zu retten versucht hat, die einige Tage früher in einem Raume des königlichen Hauses und unmittelbar neben dem Fundort des Schatzes entdeckten Gegenstände, nämlich ein Helm und eine 18 Centimeter hohe, 14 Centimeter breite dicke silberne Vase, in welcher ein eleganter, 11 Centimeter hoher, 9 Centimeter breiter Becher von Elektron steckte. Der Helm wurde zertrümmert, kann jedoch vielleicht wieder zusammengeleimt werden, da ich alle Stücke davon habe. Die beiden obern Theile (der *φάλος*) desselben sind unversehrt. Neben dem Helm fand

ich, wie früher, eine 15 Centimeter lange gebogene kupferne Stange, die auf irgendeine Weise daran befestigt gewesen sein und zu irgendeinem Zwecke gedient haben muss. 1 Meter 50 und 1 Meter 80 Centimeter über dem Schatz bauten die Nachfolger der Trojaner eine 6 Meter hohe, 1 Meter 80 Centimeter dicke Festungsmauer von grossen behauenen und unbehauenen Steinen und Erde, die bis 1 Meter unter der Oberfläche des Berges reicht. Dass man den Schatz bei furchtbarer Lebensgefahr, in zitternder Angst zusammengepackt hat, davon zeugt unter anderm auch der Inhalt der grössten silbernen Vase, in welcher ich ganz unten zwei prachtvolle goldene Diademe (*κροῦνημα*), ein Stirnband und vier herrliche, höchst kunstvoll gefertigte Ohrgehänge von Gold fand; darauf lagen 56 goldene Ohringe höchst merkwürdiger Form und 8750 kleine goldene Ringe, durchbohrte Prismen und Würfel, goldene Knöpfe u. s. w., die offenbar von andern Schmucksachen herrühren; darauf folgten sechs goldene Arm-bänder, und ganz oben lagen die beiden kleinern goldenen Becher.

Das eine Diadem ist 51 Centimeter lang und besteht aus einer goldenen Kette, von welcher auf jeder Seite acht 39 Centimeter lange, ganz und gar mit kleinen goldenen Baumblättern belegte Ketten zur Bedeckung der Schläfe heruntergehen, und am Ende einer jeden dieser sechzehn Ketten hängt ein  $3\frac{1}{4}$  Centimeter langes goldenes Idol mit dem Eulenkopf der ilischen Schutzgöttin. Zwischen dieser Schläfenbedeckung sieht man die 74 ebenfalls mit goldenen Baumblättern belegten, 10 Centimeter langen Kettchen der Stirnbedeckung,

an deren jeder unten ein doppeltes, 2 Centimeter langes Baumblatt hängt.

Das zweite Diadem besteht aus einem 55 Centimeter langen, 12 Millimeter breiten goldenen Stirnband, von dem zur Bedeckung der Schläfen an jeder Seite sieben, mit je elf viereckigen, mit einer Rille versehenen Blättern geschmückte Kettchen hängen, die durch vier Querkettchen miteinander verbunden sind und an deren jeder unten ein 25 Millimeter langes goldenes Idol der Schutzgöttin Trojas prangt. Die ganze Länge einer jeden Kette mit dem Idol beträgt 26 Centimeter; diese Idole haben fast Menschengestalt, in welcher aber der Eulenkopf mit den beiden grossen Augen nicht zu verkennen ist; ihre Breite an den Füßen ist 21 Millimeter. Zwischen diesem Schläfenschmuck hängen 47 mit viereckigen Blättchen verzierte Kettchen herab, an deren jedem ein 18 Millimeter hohes Idol der ilischen Schutzgöttin hängt; die Länge dieser Kettchen mit den Idolen ist nur 10 Centimeter.

Das Stirnband ist 46 Centimeter lang und 1 Centimeter breit und hat an jedem Ende drei Durchbohrungen; es ist durch acht vierfache Reihen von Punkten in neun Fächer getheilt, in deren jedem man zwei grosse Punkte sieht, und eine ununterbrochene Reihe von Punkten ziert den ganzen Rand. Von den vier Ohrgehängen sind nur zwei einander vollkommen gleich; von dem obern Theil derselben, der fast in Korbform und mit zwei Reihen Verzierungen in Form von Perlen geschmückt ist, hängen sechs mit drei kleinen viereckigen Cylindern versehene Kettchen herunter, an deren Enden man kleine Idole der Schutzgöttin Trojas sieht. Die

Länge dieser beiden Ohrgehänge beträgt 9 Centimeter. Der obere Theil der beiden andern Ohrgehänge ist grösser und dicker, aber ebenfalls fast in Korbform, und hängen von demselben fünf ganz mit kleinen runden Blättchen bedeckte Kettchen herunter, an denen ebenfalls kleine, aber imposantere Idole der ilischen Schutzgöttin befestigt sind; die Länge des einen dieser Gehänge ist 9 Centimeter, die des andern 8 Centimeter.

Von den sechs goldenen Armbändern sind zwei ganz einfach, geschlossen und von 4 Millimeter Dicke; ein drittes ist ebenfalls geschlossen, besteht aber aus einem verzierten Bande von 1 Millimeter Dicke und 7 Millimeter Breite; die drei übrigen sind doppelt und haben umgebogene, mit einem Kopf versehene Enden. Die Prinzessinnen, die diese Armbänder getragen haben, müssen eine ungemein kleine Hand gehabt haben, denn sie sind so klein, dass ein Mädchen von zehn Jahren Mühe haben würde, sie aufzustecken.

Die 56 übrigen goldenen Ohrringe sind von verschiedener Grösse, und scheinen drei derselben von den Prinzessinnen des königlichen Hauses auch als Fingerlinge gebraucht worden zu sein. Die Form keiner dieser Ohrringe hat irgendwie Aehnlichkeit mit den hellenischen, römischen, ägyptischen oder assyrischen Ohrringen; 20 derselben laufen in vier, zehn laufen in drei nebeneinanderliegende und zusammengeschmiedete Blätter aus und haben daher die grösste Aehnlichkeit mit den hier im vorigen Jahre von mir in 9 und 13 Meter Tiefe gefundenen Ohrringen von Gold oder Elektron. Achtzehn andere Ohrringe laufen in sechs Blätter aus, und man sieht im Anfange derselben zwei Knöpfchen,

in der Mitte zwei Reihen von je fünf Knöpfchen und am Ende drei Knöpfchen. Zwei der grössten Ringe, die wegen der Dicke des Endes keinenfalls als Ohr- und nur als Fingerringe gebraucht zu sein scheinen, laufen in vier Blätter aus, und sieht man im Anfang derselben zwei, in der Mitte drei und am Ende wiederum zwei Knöpfchen. Von den übrigen Ohrringen haben zwei die Gestalt von drei, und vier die Gestalt von zwei nebeneinanderliegenden, herrlich geschmückten Schlangen.

Auf die Ohrringe hatte man eine Menge anderer auf Fäden gezogener oder an Leder befestigter Schmucksachen in die grosse silberne Vase gelegt, denn auf und unter denselben fand ich, wie bereits erwähnt, 8750 kleine Gegenstände, nämlich Goldringe von nur 3 Millimeter im Durchmesser; glatte oder in Form von Sternchen ausgeschnittene, 4 Millimeter im Durchmesser habende, durchbohrte Würfel;  $2\frac{1}{2}$  Millimeter hohe, 3 Millimeter breite, der Länge nach mit acht oder sechzehn Einschnitten verzierte, goldene durchbohrte Prismen; 5 Millimeter lange, 4 Millimeter breite, der Länge nach mit einer Röhre zum Aufziehen versehene Baublättchen; kleine, 9 Millimeter lange, auf einer Seite mit einem Knopf, auf der andern mit einem durchgehenden Loch versehene Goldstangen; 5 Millimeter lange,  $2\frac{1}{2}$  Millimeter breite durchbohrte Prismen; nur 7 Millimeter im Durchmesser habende, zusammengeschiedete, doppelte oder dreifache goldene Ringe mit durchgehendem Loch an zwei Seiten zum Aufziehen; 5 Millimeter hohe goldene Knöpfe, in deren Höhlung ein 3 Millimeter breiter Ring oder Oese zum Annähen ist;  $7\frac{1}{2}$  Millimeter lange goldene Doppelknöpfe, ganz in Gestalt unserer Hemd-

knöpfe, die aber nicht zusammengeschmiedet, sondern zusammengesteckt sind, denn aus der Höhlung des einen Knopfes tritt eine 6 Millimeter lange Röhre (*ἀλλίσκος*), aus der andern eine ebenso lange Stange (*ἔμβολον*) hervor, und steckt man einfach die Stange in die Röhre, um den Doppelknopf zu bilden. Diese Doppelknöpfe können wol nur als Zierathen von ledernen Sachen, so z. B. an Schwert-, Schild- oder Messergehenken (*τελαμῶνες*) gebraucht worden sein. Ich fand dort auch zwei goldene Cylinder von 3 Millimeter Dicke und 19 Millimeter Länge, sowie ein goldenes Stäbchen von 21 Millimeter Länge und  $1\frac{1}{2}$  bis 2 Millimeter Dicke; es hat an einem Ende ein durchgehendes Loch zum Aufhängen, an der andern Seite sechs herumgehende Einschnitte, welche dem Gegenstand das Ansehen einer Schraube geben; nur mittels einer Loupe erkennt man, dass es keine wirkliche Schraube ist.

Noch fand ich dort zwei Stücke Gold, wovon das eine  $4\frac{3}{4}$ , das andere  $5\frac{1}{4}$  Centimeter lang ist; jedes derselben hat 21 Durchbohrungen.

Derjenige, welcher versucht hat, den Schatz zu retten, hat glücklicherweise die Geistesgegenwart gehabt, die grosse silberne Vase mit den beschriebenen Kostbarkeiten aufrecht in die Kiste zu stellen, so dass nicht eine Perle heraus gefallen und alles unverseht geblieben ist.

Mein geehrter Freund, der durch seine Entdeckungen und Schriften bekannte Chemiker Landerer in Athen, welcher alle im Schatze enthaltenen kupfernen Gegenstände aufs genaueste untersucht und Bruchstücke davon analysirt hat, findet, dass alle, ohne jegliche Bei-

mischung von Zinn oder Zink, aus reinem Kupfer bestehen, welches, um es haltbarer zu machen, geschmiedet worden (*σφυρήλατον*) ist.

Da ich hoffte, hier weitere Schätze zu finden, auch wünschte, die trojanische Ringmauer, deren Bau Homer (*Ilias*, VII, 452—453) dem Neptun und dem Apollo zuschreibt, bis ans Skaeische Thor ans Licht zu bringen, so habe ich die theilweise auf derselben lastende obere Mauer auf eine Strecke von  $17\frac{1}{2}$  Meter ganz weg gegebenrochen. Die Besucher der Troade erkennen dieselbe aber noch, dem Skaeischen Thor gegenüber, in der nordwestlichen Erdwand. Auch habe ich noch den ungeheuern Erdklotz weggegebenrochen, welcher meinen westlichen und nordwestlichen Einschnitt vom grossen Thurm trennte, musste aber zu diesem Zweck mein grösseres hölzernes Haus wegbrechen, auch zur leichtern Fortschaffung des Schuttes das Skaeische Thor überbrücken. Das Resultat dieser neuen Ausgrabung ist für die Wissenschaft sehr lohnend gewesen, denn ich habe mehrere Wände, auch ein 6 Meter langes und breites Zimmer des königlichen Hauses aufdecken können, auf welchem keine Bauten aus späterer Zeit lasten. Unter den dort gefundenen Gegenständen hebe ich nur hervor eine auf einem viereckigen, oben mit zwei nicht durchgehenden Löchern und einem herumgehenden Einschnitt versehenen Stück rothen Schiefers befindliche, ausgezeichnet eingravirte Inschrift, von der aber weder mein gelehrter Freund, Herr Emile Burnouf, noch ich selbst zu sagen vermag, welcher Sprache sie angehört; ferner einige interessante Terracottas, worunter ein Gefäss ganz in Form eines modernen Fasses und mit einer Röhre in der Mitte zum



Eingiessen und Abfließen der Flüssigkeit. Auch fanden sich auf der trojanischen Ringmauer,  $\frac{1}{2}$  Meter unterhalb der Stelle, wo der Schatz entdeckt war, drei silberne Schalen (*φιάλαι*), wovon zwei beim Abgraben des Schuttes zerschlagen wurden; dieselben können jedoch wieder zusammengesetzt werden, da ich alle Stücke davon habe. Diese Schalen scheinen jedenfalls zum Schatze gehört zu haben, und wenn derselbe sonst ganz von unsern Hackeisen verschont geblieben ist, so habe ich dies den erwähnten grossen kupfernen Geräthen zu verdanken, welche hervorstanden, sodass ich alles mit dem Messer aus dem harten Schutt heraus schneiden konnte.

Wie ich jetzt sehe, war mein erwähnter, im April 1870 angelegter Einschnitt ganz an der richtigen Stelle gemacht, denn wenn ich ihn nur fortgesetzt hätte, so würde ich schon damals in einigen Wochen die merkwürdigsten Bauten Trojas, nämlich das Haus des Priamos, das Skaeische Thor, die grosse Ringmauer und Iliums grossen Thurm ans Licht gebracht haben, während ich, weil ich später diesen Einschnitt vernachlässigte, riesige Einschnitte von Osten nach Westen und von Norden nach Süden durch den ganzen Berg zu machen hatte, um sie zu finden.

In den obern Schichten der neuen nordwestlichen und westlichen Ausgrabungen wurde noch eine grosse Menge Köpfe von herrlichen Terracotta-Figuren aus bester hellenischer Zeit gefunden, und in 7 Meter Tiefe einige Idole, sowie der obere Theil einer Vase mit Eulengesicht und einem Deckel in Form eines Helmes. Solche Deckel, auf deren Rande man durch Einschnitte das Frauenhaar angedeutet sieht, kommen hier in allen

Schuttschichten zwischen 4 und 10 Meter Tiefe sehr häufig vor, und dasie zu Vasen mit Eulengesichtern gehören, so kann man sich nach der Zahl solcher Deckel einen Begriff machen von der Menge der hier in Troja vorhandenen Vasen mit dem Bilde der eulenköpfigen Minerva.

Aber Troja war nicht gross; ich habe im ganzen 20 Brunnen im Westen, Südwesten, Süden, Südosten und Osten der Pergamos, unmittelbar am Fusse derselben oder in einiger Entfernung davon, auf dem Plateau des Ilion der griechischen Colonie bis zum Fels gegraben, und da ich in keinem derselben eine Spur, weder von trojanischen Topfscherben oder trojanischen Hausmauern, und nur hellenische Topfscherben und hellenische Hausmauern finde, da ferner der Berg der Pergamos auf der dem Hellespont zugewandten Nordwest-, Nord- und Nordostseite sehr steil nach der Ebene abfällt, sodass in keiner dieser Richtungen die Ausdehnung der Stadt möglich war, so erkläre ich jetzt aufs entschiedenste, dass sich unmöglich die Stadt des Priamos nachirgend einer Seite hin über die uralte Bergfläche dieser Festung hinaus ausgedehnt haben kann, deren Umfang uns nach Süden und Südwesten durch den grossen Thurm und das Skaeische Thor, nach Nordwesten, Nordosten und Osten durch die trojanische Ringmauer angedeutet ist. An der Nordseite bestand dieselbe, da die Stadt von dieser Seite so stark von der Natur befestigt war, nur aus jenen, einen grossen Wall bildenden, lose aufeinandergelegten grossen Steinblöcken, deren Fortschaffung mir im vorigen Jahre so ungeheure Schwierigkeiten gemacht hat. Man erkennt diese Mauer aber auf den ersten Blick gleich rechts im

nördlichen Eingang meines grossen, durch den ganzen Berg führenden Einschnitts.

Es thut mir ungemein leid, einen so kleinen Plan von Troja geben zu müssen, ja ich hätte gewünscht, ihn tausendmal grösser machen zu können; aber die Wahrheit geht mir über alles, und ich freue mich, durch meine dreijährigen Ausgrabungen, wenn auch nur in verkleinertem Massstabe, das homerische Troja aufgedeckt und bewiesen zu haben, dass die Ilias auf wirkliche That-sachen basirt ist.

Homer ist ein epischer Dichter, und kein Historiker, und ist es ganz natürlich, dass er alles mit dichterischer Freiheit übertreibt; überdies sind die Ereignisse, die er schildert, so wunderbar, dass gar viele Gelehrte seit langer Zeit die Existenz Trojas in Zweifel gezogen und diese Stadt als ein blosses Phantasiebild des Poeten angesehen haben. Ich wage daher zu hoffen, dass die civilisirte Welt nicht nur nicht darüber entrüstet sein wird, dass die Stadt des Priamos sich kaum ein Zwanzigstel so gross herausstellt, als nach den Angaben der Ilias zu erwarten wäre, sondern im Gegentheile, dass sie mit Wonnegefühl und Begeisterung die Gewissheit entgegennehmen wird, dass Ilium wirklich da war, dass es jetzt einem grossen Theile nach ans Licht gebracht ist, und dass Homer, wenn er auch vergrösserte, doch wirklich stattgefundenen Ereignisse besingt. Ueberdies sollte man auch bedenken, dass die sich jetzt auf diesen kleinen Berg reducirende Baustelle von Troja doch noch ebenso gross oder grösser ist als die der Königsstadt Athen, welche auf die Akropolis beschränkt war, erst durch die von Theseus hinzugefügten zwölf Dörfer sich ausser-

halb derselben ausdehnte und daher im Plural *Ἀθήναι* genannt wurde. Ebenso ist es wahrscheinlich auch mit der von Homer als goldreich beschriebenen Stadt *Μυκῆναι* geschehen, die (Ilias, IV, 52) auch im Singular vorkommt.

Aber das kleine Troja war für damalige Verhältnisse unermesslich reich, denn ich finde hier einen Schatz von goldenen und silbernen Sachen, wie man ihn jetzt kaum in einem kaiserlichen Palast finden kann; und da die Stadt reich war, so war sie auch mächtig und herrschte über ein grosses Gebiet.

Trojas Häuser waren, wie aus der Dicke der Mauern und der kolossalen Schutttaufhäufung hervorgeht, alle sehr hoch und hatten mehrere Etagen; aber nehmen wir selbst dreistöckige und dicht nebeneinanderstehende Häuser an, so kann die Stadt doch nicht mehr als 5000 Einwohner gehabt und nicht über 500 Soldaten gestellt haben, aber sie mochte immerhin aus ihren Unterthanen ein ansehnliches Heer zusammenbringen, und da sie reich und mächtig war, so bekam sie Hülfsstruppen von allen Seiten.

Eine besondere Akropolis hatte Troja also nicht, dieselbe war aber für die grossen Thaten der Ilias nöthig, wurde daher von Homer hinzugedichtet und von ihm Pergamos genannt, ein Wort ganz unbekannter Abstammung.

Da ich in keinem meiner Brunnen Spuren der Töpferwaare der Nachfolger der Trojaner bis zur Ankunft der griechischen Colonie finde, so ist auch mit Bestimmtheit anzunehmen, dass sich Troja zu Homer's Zeit nur um das Wenige vergrössert hatte, was durch

die Schuttanhäufung bei der Zerstörung der Stadt hinzugekommen war. Homer kann nie Iliums grossen Thurm, die Ringmauer des Neptun und Apollo, das Skaeische Thor oder Priam's Palast gesehen haben, denn alle diese Monumente waren tief im Schutt begraben, und er stellte keine Ausgrabungen an, um sie ans Licht zu bringen. Er kannte diese Denkmäler unsterblichen Ruhmes nur vom Hörensagen, denn des alten Troja tragisches Ende war noch in frischem Andenken, und bereits seit Jahrhunderten im Munde aller Sänger.

Tempel sind im Homer noch sehr selten, und wenn gleich er hier einen Tempel der Minerva erwähnt, so ist, in Betracht der Kleinheit der Stadt, doch sehr zu bezweifeln, ob wirklich einer vorhanden war. Vermuthlich hatte die Schutzgöttin damals nur noch erst jenen von mir aufgedeckten Opferaltar, dessen Halbmondgestalt grosse Aehnlichkeit hat mit dem obern Theil des elfenbeinernen Idols No. 665 auf Tafel 25, sowie mit dem einen Ende der sechs Talanta des Schatzes.

Die Lage, Grösse und Tiefe aller meiner 20 Brunnen findet man auf meinem Plan des Ilium der griechischen Colonie aufs genaueste angegeben; ich unterlasse daher, diese Angaben hier zu wiederholen, um den Leser nicht zu ermüden. Ich füge ferner einen genauen Plan meiner Ausgrabungen, einen Plan der Stadt Troja zur Zeit der grossen Zerstörung und einen Plan des Skaeischen Thors und des grossen Thurmes von Ilium bei.

Das Skaeische Thor gibt uns das Alter des königlichen Gebäudes, vor dem es liegt, und der Töpferwaare, welche man im letztern findet. Diese Töpferwaare ist zwar besser als die hier im allgemeinen in

7 bis 10 Meter Tiefe vorkommende, aber sie ist dieser durchaus ähnlich, und gehören daher alle Trümmerschichten dieser Tiefen dem trojanischen Volke an; diese Trümmerschichten bestehen aus rother, gelber, hin und wieder schwarzer Holzasche, und trägt jeder darin vorkommende Stein das Gepräge der furchtbaren Glut, welcher er ausgesetzt gewesen ist. In diesen Schuttschichten kommen jene, in 13 bis 16 Meter Tiefe sich findenden, glänzend schwarzen Teller und Schüsseln mit einer langen horizontalen Röhre an jeder Seite und Vasen mit zwei langen Röhren an jeder Seite gar nicht vor; auch ist die Qualität und Form der Gefässe in den untersten Schuttschichten so ganz und gar von jenen der Gefässe in 7 bis 10 Meter Tiefe verschieden, dass sie keinesfalls von demselben Volke herkommen können; sie sind aber jedenfalls von einer verwandten Nation arischer Rasse, da sie die kleinen, mit arischen religiösen Symbolen verzierten Vulkane und Carrousele, auch die Idole der ilischen Minerva mit den trojanischen Schuttschichten gemein haben. Ich glaubte früher in jenem urältesten Volk die Trojaner zu erkennen, weil ich bei ihm Bruchstücke des *δέπας ἀμφικύπελλον* gefunden zu haben meinte, erkenne aber jetzt das Volk des Priamos in der darauffolgenden Nation, weil ich bei dieser das wirkliche *δέπας ἀμφικύπελλον* von Gold und Terracotta, sowie das Skäische Thor aufgefunden habe.

Wie mehrere Geologen, die mich hier besuchten, behaupten und wie auch der Ingenieur Adolphe Laurent bestätigt, der jetzt zu mir zurückgekehrt ist, um mir bei den letzten Arbeiten zu helfen, auch um neue Pläne

aufzunehmen, rührt die sich in durchschnittlich 9 Meter Tiefe durch den grössten Theil des Berges ziehende Schlackenschicht von geschmolzenem Blei- und Kupfererz her, welches hier zur Zeit von Trojas Zerstörung in grossen Massen vorhanden gewesen sein muss.

Strabo sagt (XIII, § 599, Ausgabe Forbiger): „Von der alten Stadt (Troja) hat sich keine Spur erhalten. Sehr natürlich, denn da die Städte ringsum zwar verwüstet, jedoch nicht ganz zerstört waren, sie aber von Grund aus geschleift war, so wurden alle Steine zur Wiederherstellung jener weggeführt. So soll wenigstens Archäanax aus Mitylene mit den Steinen von dort her Sigeum ummauert haben.“ Diese Angaben Strabo's sind aber durchaus falsch, und ist die Sage des Alterthums, als sei Troja von Grund aus geschleift, nur dadurch zu erklären, dass es, tief in kolossalen Massen von Holzasche und Steinen begraben, von einer neuen Stadt überbaut, und diese, wiederum zerstört, abermals von Gebäuden überbaut wurde, die ein gleiches Schicksal hatten, bis endlich die auf Troja lastende Schuttmasse 6 bis 8 Meter Dicke erreichte und auf dieser die Akropolis des Ilion der griechischen Colonie gegründet wurde.

Infolge meinr |früheren irrigen Idee, dass Troja nur auf dem Urboden und ganz nahe darüber zu suchen sei, ist leider 1871 und 1872 ein grosser Theil der Stadt von mir zerstört worden, denn ich habe damals alle mir in den höhern Schuttschichten in den Weg kommenden Hauswände niedergebrochen. Sobald ich aber in diesem Jahre durch klare Beweise zur bestimmten Ueberzeugung gelangt war, dass Troja nicht auf dem Urboden, sondern in 7 bis 10 Meter Tiefe zu suchen

ist, habe ich in diesen Schuttschichten keine Hauswand mehr niedergebroschen, und sind auf diese Weise in meinen diesjährigen Ausgrabungen eine Menge von trojanischen Häusern ans Licht gekommen, die noch jahrhundertlang stehen und die Besucher der Troade überzeugen können, dass die Steine der trojanischen Bauten nie zum Bau anderer Städte benutzt sein können, denn sie sind meistens noch *in situ*, überdies sind sie klein, und findet man solche Steine zu Millionen auf allen Feldern der hiesigen Gegend.

Werthvolle Steine, wie die grossen Platten des vom Skaeischen Thor zur Ebene führenden Weges, sowie die grossen Steine der Ringmauer und des grossen Thurmes, sind nicht angerührt, und fehlt am Skaeischen Thor nicht ein einziger Stein. Ja, mit Ausnahme der von mir zerstörten Häuser würde man, wie in Pompeji, die Gerippe aller Häuser aufdecken können. Letztere müssen, wie bereits erwähnt, sehr hoch gewesen und in denselben sehr viel Holz verwandt sein, denn sonst könnte durch die Feuersbrunst nicht eine so gewaltige Masse Asche und Schutt erzeugt sein.

In meinen Ausgrabungen in 1871 und 1872 fand ich, in 7 bis 10 Meter Tiefe, nur Hauswände von an der Sonne getrockneten Ziegeln; wie man sich in den von mir aufgedeckten und erhaltenen Häusern überzeugen kann, kam diese Bauart auch in diesem Jahre fast ausschliesslich vor, nur die Bauten neben dem Skaeischen Thor, sowie einige Häuser in den Tiefen des Minervatempels sind von Steinen und Erde gemacht.

Wie aus meinem Plane der Baustelle Trojas ersichtlich ist, habe ich zwei Drittel der ganzen Stadt



aufgegraben, und da ich den grossen Thurm, das Skaeische Thor, die trojanische Ringmauer, das königliche Haus, den Opferaltar der ilischen Minerva u. s. w. ans Licht gebracht, die vornehmsten Häuser und überhaupt den bestgelegenen Theil der Stadt aufgedeckt und von allen Gegenständen des häuslichen Lebens und der Gottesverehrung der Trojaner eine überaus reiche Sammlung zusammengebracht habe, so ist es nicht denkbar, dass die Wissenschaft durch fernere Ausgrabungen noch etwas sollte gewinnen können. Sollten aber dennoch meine Ausgrabungen noch einmal fortgesetzt werden, dann bitte ich die Grabenden dringend, so wie ich es gemacht habe, den abzugrabenden Schutt vom Abhange des Berges werfen und nicht mit demselben meine, mit so ungeheurer Mühe und grossen Kosten gemachten riesigen Einschnitte ausfüllen zu lassen, denn diese sind von hohem Werth für die Wissenschaft, da man in denselben alle Schuttschichten, vom Urboden bis zur Oberfläche des Berges mit leichter Mühe untersuchen kann.

Ich habe jetzt auch an der Nordseite des Berges in 13 Meter Tiefe verschiedene Hauswände aufgedeckt, auch den Anfang jener bereits früher erwähnten merkwürdigen Festungsmauer, deren Fortsetzung man in dem Labyrinth von Hauswänden in den Tiefen des Minervatempels sieht. Auch habe ich an der Nordseite, oberhalb des Urbodens, einen Theil des früher erwähnten Pflasters von kleinen, runden, weissen Meersteinen ans Licht gebracht, und man sieht unterhalb desselben die verbrannten Trümmer eines dort früher befindlichen Gebäudes.

Von sehr merkwürdigen, seit meinem letzten Bericht gefundenen Terracottas erwähne ich noch zwei an der Nordseite in 7 bis 8 Meter Tiefe entdeckte Kannen, wovon jede zwei aufrecht nebeneinanderstehende Häse hat, deren Henkel sich aber vereinigen; die eine derselben hat auch neben den Münden oder Oeffnungen zwei kleine Erhöhungen, die wol Augen andeuten sollen. Von einer dritten Kanne dieser Art habe ich nur den obern Theil. Ich erwähne weiter einen in 4 Meter Tiefe gefundenen, höchst sonderbaren Becher, der aus einer auf drei Füsse gestützten und in zwei kleine und einen grossen Pokal auslaufenden Röhre besteht; der grössere Pokal ist durch einen Henkel mit der entgegengesetzten Seite der Röhre verbunden; ferner aus gleicher Tiefe eine grosse, mit drei Füßen und zwei sehr hübschen Henkeln und Röhren zum Aufhängen versehene und mit Einschnitten verzierte Vase, auf deren einer Seite man eine kleine separate Vase hervorstehen sieht. Ebenfalls in 4 Meter Tiefe fand ich eine Vase mit zwei Frauenbrüsten, zwei grossen Henkeln und Buchstaben ähnlichen Einschnitten. Von höchst sonderbaren Terracottas erwähne ich ferner drei mit drei Reihen von Durchbohrungen versehene Töpfe mit gewöhnlichem Henkel an einer Seite und an der andern Seite mit drei Füßen, sowie drei auf allen Seiten ringsherum von unten bis oben mit Durchbohrungen versehene grosse Vasen, wovon ich zwei auf Tafel 217 abbilde; der Gebrauch derselben ist mir ein Räthsel; sollten sie als Bienenkörbe gedient haben? Auch ein Gefäss in Gestalt eines Schweines mit vier Füßen, die aber kürzer sind als der Bauch, sodass es nicht darauf hinge-

stellt werden kann; der auf dem Rücken des Schweines angebrachte Hals des Gefäßes ist durch einen Henkel mit dem Hintertheil verbunden. Ferner fand sich ein Topf in Gestalt eines Korbes mit einem über die Oeffnung gehenden Henkel und einer Röhre im Bauch zum Abfließen der Flüssigkeit. Auch zwei Trichter von Terracotta aus 3 Meter Tiefe, mit einem Schriftzug, der bereits mehrfach auf den von mir abgebildeten Terracottas vorgekommen ist und daher wahrscheinlich zu entziffern sein wird; in 1½ Meter Tiefe eines jener runden, zweimal durchbohrten Stücke Terracotta mit einem Stempel, in welchem man ägyptische Hieroglyphen sieht, sowie ein Dutzend gleicher Stücke, in deren Stempeln man ein gekröntes Haupt, einen Vogel, einen Hundskopf, einen fliegenden Menschen oder einen Adler und einen Hirsch sieht; in 5 Meter Tiefe der Griff eines Bechers mit herrlich modellirtem Ochsenkopf, es stellt derselbe vermuthlich die *βοῶπις πότνια Ἥρα* vor, jedoch lässt sich dies nicht beweisen, da ich bis dahin noch kein Idol mit Ochsenkopf fand. Ebenso kann ich nicht beweisen, dass die hier häufig vorkommenden Stücke Terracotta in Form von Pferdeköpfen die Mutter der Juno, die Cybele oder Rhea darstellen sollen, wahrscheinlich ist es aber, denn diese wurde bekanntlich in Phrygien mit einem Pferdekopf abgebildet. Terracotta-Idole der ilischen Minerva sind selten; marmorne Bilder dieser Göttin kommen aber täglich vor; die meisten sind beinahe in Menschengestalt; es kommen aber auch häufig unbearbeitete, oblonge, platte Stücke Marmor vor, auf denen ihr Eulenkopf mehr oder weniger tief eingeschnitten ist, und oft ist er so fein einge-

ritz, dass man eine Lupe zur Hülfe nehmen muss, um sich zu überzeugen, dass er auch wirklich vorhanden ist; mehrmals sind mir auch solche Stücke mit einem mit schwarzer Farbe darauf gemalten Eulenkopf vorgekommen. Seitdem ich zu der Einsicht gekommen bin, dass diese Idole die trojanische Schutzgöttin darstellen, habe ich sie sorgfältig gesammelt, 1871 und 1872 müssen wir aber sieben Achtel aller marmornen Idole verloren gegangen sein, da ich damals noch keine Idee von ihrer Bedeutung hatte.

Bei Abgrabung der Stelle, wo mein hölzernes Haus gestanden hat, wurden in  $\frac{1}{4}$  bis  $\frac{1}{2}$  Meter Tiefe achtzehn kupferne und zwei silberne Medaillen gefunden; die eine der letztern ist von Marcus Aurelius, die andere ist ein *τετραδραχμον* und stammt von der Insel Tenedos; auf der Vorderseite derselben sieht man rechts den Kopf des Jupiter, links den der Juno, beide haben einen gemeinschaftlichen Hals, wie die Köpfe des Janus. Der Kopf des Jupiter ist mit Lorberzweigen bekränzt, derjenige der Juno hat einen Kranz oder eine Krone. Auf der Rückseite zeigt die Münze am Rande herum einen Lorberkranz und in der Mitte ein grosses Doppelbeil, über welchem man das Wort TENEΔΙΩΝ sieht; unten rechts vom Stiele des Doppelbeils sieht man einen geflügelten Eros, welcher einen schwer zu erkennenden Gegenstand emporhält, links eine Weintraube und ein Monogramm, welches einem A ähnlich sieht.

Von den kupfernen Münzen sind fünf von Alexandria Troas, zwei von Ophrynum, eine von Tenedos, zwei von Abydos, eine von Dardania; zwei haben auf einer

Seite das Brustbild der Julia Domna mit der Aufschrift  $\text{ΙΟΥΛΙΑ ΣΕΒΑΣΤΗ}$ ; die eine davon hat auf der andern Seite die ganze Gestalt dieser Kaiserin mit der Aufschrift  $\text{ΙΛΙΕΩΝ}$ , und die andere das Bild des Hektor mit der Aufschrift  $\text{ΙΛΙΕΩΝ ΕΚΤΩΡ}$ . Die übrigen Medaillen sind aus Ilion von älterer Zeit und haben auf der einen Seite das Brustbild der Minerva auf der andern die Aufschrift  $\text{ΙΛΙΕΩΝ}$

Als ich Anfang April dieses Jahres den vom Skaeischen Thor nach der Ebene führenden, mit grossen Steinplatten gepflasterten Weg blosslegte, sahen letztere noch so neu aus, als wenn sie erst eben gehauen wären. Seitdem aber bröckeln, unter dem Einflusse der glühenden Sonne, die Steinplatten des obern Theils des Weges, welche besonders von der Feuersbrunst gelitten haben, die Troja zerstörte, rasch weg, und werden dieselben vermuthlich in wenigen Jahren ganz verschwunden sein. Dagegen können die Platten der nordwestlichen Hälfte dieses Weges, welche weniger der Glut ausgesetzt gewesen sind, noch viele Jahrhunderte erhalten bleiben.

Unter meinem hölzernen Hause wurden, in  $\frac{1}{2}$  bis 1 Meter Tiefe, nachstehende Inschriften gefunden, nämlich:

.....  
 .....  
 ..... Σ Α .....  
 ..... Ε Σ Α Ι ..... Ν Ο Υ .....  
 5 ..... Α Β Ο Υ Κ Ο Λ ..... Ε Τ Ρ Α Ν Φ .....  
 ..... Σ Κ Α Τ Α Π Λ Η Θ Ο Σ Ε Ι Σ Ο Ι Ν Ι Σ Τ Ρ Α .....  
 .. Τ Ω Ν Ε Ψ Η Φ Ι Σ Θ Α Ι Σ Κ Α Δ Ρ Ε Ι Σ Ο .....  
 .. Σ Α Ν Δ Ρ Α Σ Τ Ο Υ Σ Σ Υ Ν Θ Η Σ Ο Μ Ε Ν .....  
 ..... Ε Ρ Ο Ν Υ Π Η Ρ Χ Ε Ν Κ Α Ι Σ Τ Η Λ Ω .....  
 10 ..... Ι Ε Ν Τ Ω Τ Ω Ν Σ Α Μ Ο Θ Ρ Α Κ .....  
 ..... Ι Σ Α Π Ο Κ Α Θ Ι Σ Τ Α Μ Ε Ν Ο .....  
 ..... Ε Ν Ο Υ Σ Τ Η Ν Σ Υ Ν Θ Ε Σ Ι Ν .....  
 ..... Μ Ο Λ Ο Γ Ι Α Σ Τ Ο Α Ν Τ Ι Γ Ρ Α .....  
 ..... Ο Ι Κ Η Σ Ο Ν Τ Ε Σ Η Ρ Ε Θ Η Σ .....  
 15 ..... Ο Π Ε Ι Θ Ο Υ Μ Ι Λ Η Σ Ι Ο Σ .....  
 ..... Θ Ο Υ Δ Ι Ο Π Ε Ι Δ Η Σ Β .....  
 ..... Τ Ι Φ Α Ν Η Σ Α Π .....  
 .....

.....  
 ..... σα .....  
 ..... εσαι ..... νου(s) .....  
 ..... αβουκολ ..... ετραν φ .....  
 ..... ς κατά πλήθος εις οϊνιστρα .....  
 .. των ἐψηφίσθαι Σκαδρείς ο .....  
 .. ς ἄνδρας τοὺς συνθησομέν(ους) .....  
 ..... ερον ἐπῆρχεν καὶ στηλω .....  
 ..... ι ἐν τῷ τῶν Σαμοθράκων , .....  
 ..... ις ἀποκαθισταμέν(ο) .....  
 ..... ενους τὴν σύνθεσιν .....  
 ..... δ)μολογίας τὸ ἀντίγρα(φον) .....  
 ..... οικήσοντες ἠρέθησ(αν) .....  
 ..... Δι)οπειδου Μιλῆσιος .....  
 ..... , θου Διοπέιδης Β .....  
 .. : ..... Αν)τιφάνης Ἄπ .....  
 .....

Diese Inschrift enthält einen Contract für eine Ansiedelung und gibt die Namen der zur Begründung derselben auserwählten Männer; *Σκαδρεῖς* ist ein bisjetzt noch nie vorgekommenes, unbekanntes Wort.

\ΧΝ  
ΩΣΧΙΛΙΑΣ  
ΩΣΤΗΣ ΔΟΘΕΙΣΗΣ  
ΕΙΠΕΝΤΕ ΚΑΙ ΟΥΕ ΛΑΒΟ  
5 ΒΑΛΛΟΝΤΩ ΙΕΝΙΑΥΤΩ  
ΤΗΝ ΣΥΝΕΔΡΕΙΑΝ ΟΥΚΑ  
ΤΗΣ ΒΟΟΣ ΤΗΝ ΤΙΜΗΝΥ  
ΤΩ ΓΚΡΕΩΝΤΑΣ ΛΟΙΠΑ  
ΤΡΩΒΟΛΟΝ ΤΗΝ ΠΟΛΙΝ ΤΗΜ  
10 ΚΑΣΑΝΤΟΥΣ ΤΟ ΚΟΥΣ ΤΟΥΣ  
ΚΟΣΙΑΣ ΤΕΣ ΣΑΡΑΚΟΝΤΑ ΠΕ  
ΘΕΤΟΣ ΔΙΑΚΟΣΙΑΣ ΤΕΣ ΣΑ  
ΚΑΙ ΟΤΙ ΤΗΝ ΣΥΝΕΔΡΕΙΑΙ  
ΤΕΙΛΑΝ ΠΕΝΤΑΚΟΣΙΑΣ ΚΑΙ ΤΗ  
15 ΡΗΜΕΝΗΣ ΤΗΣ ΤΙΜΗΣ ΤΩ ΓΚΡΕ  
ΤΑ ΔΥΟ

..... ως χίλιας . . . . .  
 ..... εως τῆς δοθείσης . . . . .  
 .... ει πέντε και οὐ ἔλαβο . . . . .  
 ... το ἐπιβάλλον τῶι ἐνιαυτῶι . . . . .  
 ... τὴν συνέδρειαν οὐ κα . . . . .  
 ... τῆς βοὸς τὴν τιμὴν ὑ . . . . .  
 ... τῶν κρεῶν τῶς λοιπὰς . . . . .  
 ... τε) τρώβολον τὴν πόλιν τὴμ . . . . .  
 ... ἡγάγ; )κασαν τοὺς τόκους τοὺς . . . . .  
 ... α)κοσίας τεσσαράκοντα πέ (ντε . . . . .  
 ... θετος διακοσίας τεσσα(ρα . . . . .

. . . καὶ ὅτι τὴν συνέθρεια(ν) . . . . .  
 . . . ἀπέσ) τειλαν πεντακοσίας καὶ τη .  
 . . . ρημένης τῆς τιμῆς τῶν κρεῶν . .  
 . . . τάλαν;)τα δύο . . . . .

Indem ich heute die Ausgrabungen in Ilium auf immer einstelle, kann ich nicht umhin, Gott inbrünstig für den grossen Segen zu danken, dass trotz der furchtbaren Gefahr, der wir hier in den dreijährigen riesigen Excavationen, bei dem immerwährenden Sturm ausgesetzt gewesen sind, kein Unglück vorgefallen, niemand getödtet, ja sogar keiner gefährlich verletzt worden ist.

Schliesslich kann ich nicht umhin, allen denjenigen, welche früher oder später in der Ebene von Troja oder in der Umgegend Ausgrabungen zu machen wünschen, den Nikolaos Saphyros Jannakis aus dem benachbarten Dorf Renkoï aufs angelegentlichste zu empfehlen; derselbe ist hier seit April 1870, während aller meiner Ausgrabungen, mein Bedienter, Koch und Kassirer gewesen, und ist besonders in letzterer Eigenschaft wegen seiner erprobten Treue, auch weil er den Namen und die Arbeitsfähigkeit eines jeden Arbeiters in der Troade kennt, ganz unübertrefflich, dazu ist er wegen seiner Grösse, seiner herculischen Stärke, seiner Gewandtheit und seiner gründlichen Kenntniss der türkischen Sprache ganz ausgezeichnet befähigt zur Beseitigung der hier bei den Ausgrabungen fortwährend auftauchenden Schwierigkeiten mit den türkischen Behörden. Ebenso kann ich meinen Aufseher Spiridion Demetrios aus Athen und den Kapitän Georgios Tsirogiannis aus Limne in



Euboea ganz besonders empfehlen, denn dieselben haben hier durch lange Erfahrung gelernt, wie riesige Schuttmassen am leichtesten fortzuschaffen sind, und sie haben ausserdem die Gabe des Commandos. Auch meinen talentvollen Maler Polychronios Lempeis aus Salamis, der hier alle Zeichnungen meines Werkes von Tafel 119 bis 190 gemacht hat, kann ich als ganz vorzüglich empfehlen. Endlich kann ich als ganz ausgezeichnet hervorheben meinen Ingenieur Adolphe Laurent, welcher mir die ersten und die letzten Pläne angefertigt hat.

Da der jetzige Name des Simoïs, Dumbrek kein türkisches Wort ist, so will man darin eine Corruption des Namens Thymbrius erkennen, und somit beweisen, dass der am Fusse der Trümmer von Ophrynum vorbeifliessende, das nordöstliche Thal der Ebene von Troja durchströmende und sich vor Ilium in den Kalifatli-Asmak, das uralte Bett des Scamander, werfende Fluss der Thymbrius ist und unmöglich der Simoïs sein kann.

Ich erwidere darauf: dass kein Beispiel vorhanden ist, dass ein griechischer auf os endigender Name auf türkisch durch ein mit einem k endigendes Wort wiedergegeben wäre; ferner dass Dumbrek jedenfalls eine Corruption der beiden türkischen Worte *طوك برق*, Don barek, sein muss. Don heisst Eis und barek drückt den Besitz oder die Wohnung aus; die beiden Worte würden daher soviel heissen, als Eis innehabend, und dürfte sich der Name dadurch erklären, dass die durch den Simoïs verursachten Ueberschwemmungen öfter bei der Winterkälte gefrieren und die ganze Nordost-Ebene eine Eisdecke bildet. Im ganzen Alterthum aber wurde dieser Fluss Simoïs genannt, denn nach Strabo (XIII, 1, S. 103) war auf einem Hügel zu Ophrynum das dem Hektor geweihte Wäldchen; nach Lykophon (Kassandra) war der Held in Ophrynum begraben, und nach Virgil (Aeneis, III, 302—305), welcher der gewissenhafteste Ueberlieferer der Traditionen ist, war das Grab Hektor's im Wäldchen nahe am Ufer des Simoïs.

Verzeichniss des specifischen Gewichts in Grammen der in den verschiedenen Tiefen in der Pergamos von Troja gefundenen Stücke Terracotta in Form von Cylindern, Kegeln, Pyramiden u. s. w., die dem Anscheine nach als Gewichte gebraucht sind.

| Tiefe<br>1<br>Meter | Tiefe<br>2<br>Meter | Tiefe<br>3<br>Meter | Tiefe<br>4<br>Meter | Tiefe<br>5<br>Meter | Tiefe<br>6<br>Meter | Tiefe<br>7<br>Meter | Tiefe<br>8<br>Meter | Tiefe<br>9<br>Meter | Tiefe<br>10<br>Meter | Tiefe<br>11<br>Meter | Tiefe<br>12<br>Meter | Tiefe<br>13<br>Meter | Tiefe<br>14<br>Meter | Tiefe<br>15<br>Meter |
|---------------------|---------------------|---------------------|---------------------|---------------------|---------------------|---------------------|---------------------|---------------------|----------------------|----------------------|----------------------|----------------------|----------------------|----------------------|
| 67                  | 98                  | 73                  | 58                  | 107                 | 177                 | 95                  | 70                  | 38                  | 26                   |                      |                      |                      |                      |                      |
| 125                 | 149                 | 202                 | 298                 | 110                 | 221                 | 198                 | 74                  | 75                  | 42                   |                      |                      |                      |                      |                      |
| 134                 | 162                 | 205                 |                     | 120                 | 259                 | 215                 | 90                  | 83                  | 144                  |                      |                      |                      |                      |                      |
| 430                 | 197                 | 328                 |                     |                     | 400                 | 334                 | 91                  | 154                 | 148                  |                      |                      |                      |                      |                      |
| 545                 | 220                 |                     |                     |                     | 400                 |                     | 109                 | 73                  | 167                  |                      |                      |                      |                      |                      |
| 1005                | 228                 |                     |                     |                     | 442                 |                     | 112                 | 176                 | 176                  |                      |                      |                      |                      |                      |
|                     | 306                 |                     |                     |                     | 443                 |                     | 133                 | 224                 | 224                  |                      |                      |                      |                      |                      |
|                     | 495                 |                     |                     |                     | 448                 |                     | 141                 | 248                 | 248                  |                      |                      |                      |                      |                      |
|                     | 509                 |                     |                     |                     | 455                 |                     | 177                 | 279                 | 279                  |                      |                      |                      |                      |                      |
|                     |                     |                     |                     |                     | 456                 |                     | 403                 | 300                 | 300                  |                      |                      |                      |                      |                      |
|                     |                     |                     |                     |                     | 458                 |                     | 458                 | 300                 | 300                  |                      |                      |                      |                      |                      |
|                     |                     |                     |                     |                     | 458                 |                     | 472                 | 308                 | 308                  |                      |                      |                      |                      |                      |
|                     |                     |                     |                     |                     | 464                 |                     | 748                 | 315                 | 315                  |                      |                      |                      |                      |                      |
|                     |                     |                     |                     |                     | 465                 |                     |                     | 320                 | 320                  |                      |                      |                      |                      |                      |
|                     |                     |                     |                     |                     | 470                 |                     |                     | 322                 | 322                  |                      |                      |                      |                      |                      |
|                     |                     |                     |                     |                     | 475                 |                     |                     | 336                 | 336                  |                      |                      |                      |                      |                      |
|                     |                     |                     |                     |                     | 475                 |                     |                     | 338                 | 338                  |                      |                      |                      |                      |                      |
|                     |                     |                     |                     |                     | 555                 |                     |                     | 350                 | 350                  |                      |                      |                      |                      |                      |
|                     |                     |                     |                     |                     |                     |                     |                     | 365                 | 365                  |                      |                      |                      |                      |                      |
|                     |                     |                     |                     |                     |                     |                     |                     | 366                 | 366                  |                      |                      |                      |                      |                      |
|                     |                     |                     |                     |                     |                     |                     |                     | 368                 | 368                  |                      |                      |                      |                      |                      |
|                     |                     |                     |                     |                     |                     |                     |                     | 374                 | 374                  |                      |                      |                      |                      |                      |
|                     |                     |                     |                     |                     |                     |                     |                     | 384                 | 384                  |                      |                      |                      |                      |                      |
|                     |                     |                     |                     |                     |                     |                     |                     | 430                 | 430                  |                      |                      |                      |                      |                      |
|                     |                     |                     |                     |                     |                     |                     |                     | 435                 | 435                  |                      |                      |                      |                      |                      |
|                     |                     |                     |                     |                     |                     |                     |                     | 450                 | 450                  |                      |                      |                      |                      |                      |
|                     |                     |                     |                     |                     |                     |                     |                     | 458                 | 458                  |                      |                      |                      |                      |                      |
|                     |                     |                     |                     |                     |                     |                     |                     | 500                 | 500                  |                      |                      |                      |                      |                      |
|                     |                     |                     |                     |                     |                     |                     |                     | 520                 | 520                  |                      |                      |                      |                      |                      |
|                     |                     |                     |                     |                     |                     |                     |                     | 575                 | 575                  |                      |                      |                      |                      |                      |



Herr Ernest Chantre, Unterdirector des Museums in Lyon, sendet mir soeben das Resultat der von dem berühmten Chemiker Herrn Damour in Lyon gemachten Analyse der trojanischen Waffen, wovon ich drei angebohrt und den Bohrstaub zur Untersuchung eingesandt hatte:

No. 1. Bohrstaub aus einer Streitaxt des Schatzes.

*Analyse.*

|                                      |         |              |
|--------------------------------------|---------|--------------|
|                                      | grammes |              |
|                                      | 0,3020  |              |
| abzüglich darin enthaltener Sand     | 0,0160  |              |
| untersuchtes Metall . . . . .        | 0,2860  |              |
|                                      |         | in 10,000tel |
| Diese bestehen aus: Kupfer . . . . . | 0,2740  | = 0,9580     |
| "      "      "    Zinn . . . . .    | 0,0110  | = 0,0384     |
|                                      | 0,2850  | = 0,9964.    |

No. 2. Bohrstaub aus einer andern Streitaxt des Schatzes.

*Analyse.*

|                                      |         |              |
|--------------------------------------|---------|--------------|
|                                      | grammes |              |
|                                      | 0,2970  |              |
| abzüglich darin enthaltener Sand     | 0,0020  |              |
| untersuchtes Metall . . . . .        | 0,2950  |              |
|                                      |         | in 10,000tel |
| Diese bestehen aus: Kupfer . . . . . | 0,2675  | = 0,9067     |
| "      "      "    Zinn . . . . .    | 0,0255  | = 0,0864     |
|                                      | 0,2930  | = 0,9931.    |

No. 3. Bohrstaub aus einer gewöhnlichen zweischneidigen, in 1 Meter Tiefe und somit in den Trümmerschichten der griechischen Colonie gefundenen Axt.

*Analyse.*

|                                      | grammes |              |
|--------------------------------------|---------|--------------|
|                                      | 0,5280  |              |
| abzüglich darin enthaltener Sand     | 0,0070  |              |
| untersuchtes Metall . . . . .        | 0,5210  |              |
|                                      |         | in 10,000tel |
| Diese bestehen aus: Kupfer . . . . . | 0,4810  | = 0,9232     |
| „ „ „ Zinn . . . . .                 | 0,0385  | = 0,0739     |
|                                      | 0,5195  | = 0,9971.    |

No. 4. Bohrstaub aus einer äusserlich mit Grünspan bedeckten und inwendig eisenfarbigen trojanischen Schleuder.

*Analyse.*

|                                    | grammes |              |
|------------------------------------|---------|--------------|
| Quantität des untersuchten Metalls | 0,2410  |              |
|                                    |         | in 10,000tel |
| Bestehend aus Schwefel . . . . .   | 0,0470  | = 0,1950     |
| „ „ Kupfer . . . . .               | 0,1920  | = 0,7966     |
| „ „ Eisen . . . . .                | 0,0002  | = 0,0008     |
| „ „ Quarzsand . . . . .            | 0,0005  | = 0,0020     |
|                                    | 0,2397  | = 0,9944.    |

Athen, 1. Januar 1874.

DR. H. SCHLIEMANN.

T

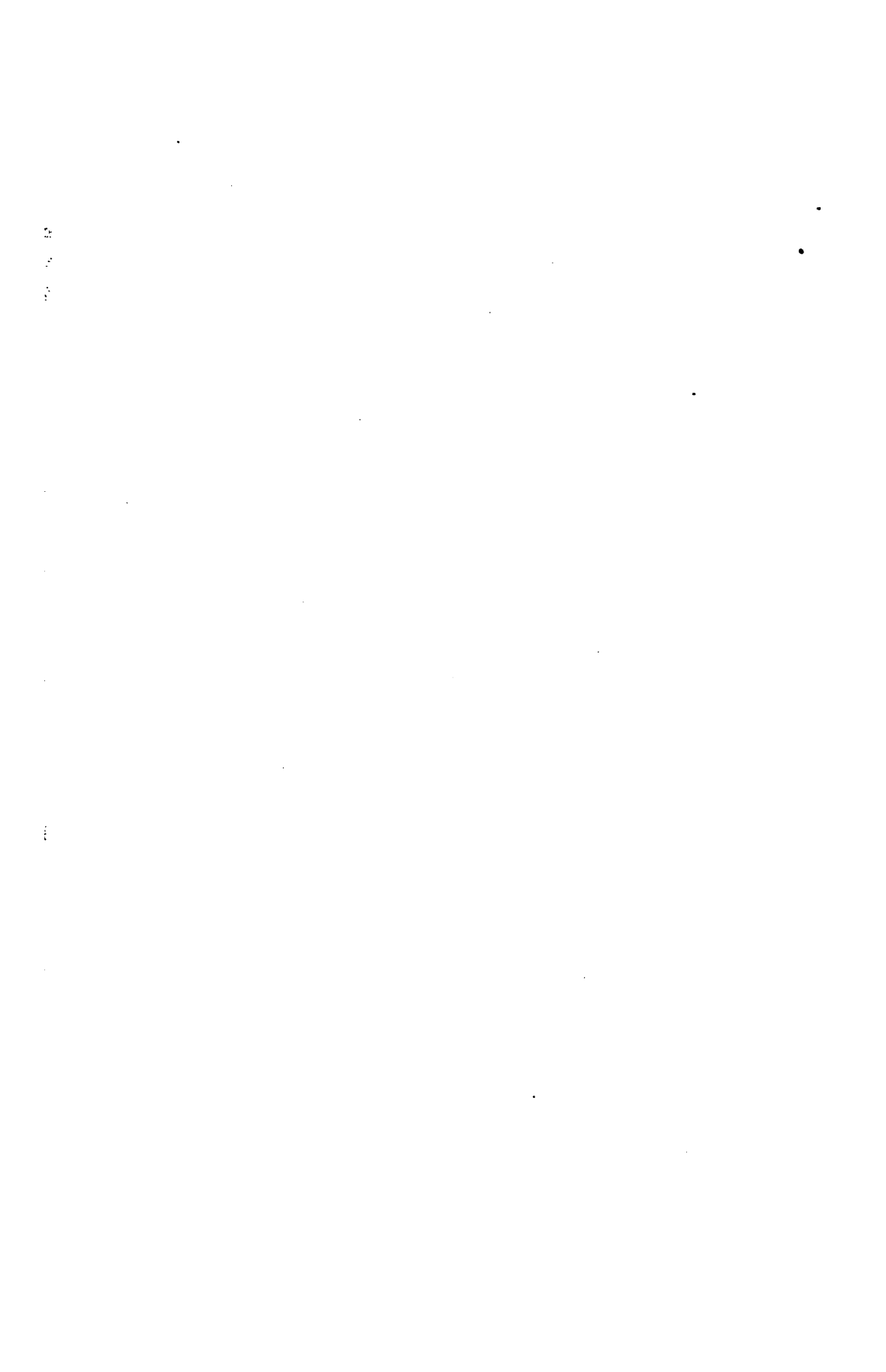

Vertical line on the left side of the page.

Vertical line on the right side of the page.





